

ARPAE

**Agenzia regionale per la prevenzione, l'ambiente e l'energia
dell'Emilia - Romagna**

* * *

Atti amministrativi

Determinazione dirigenziale	n. DET-AMB-2016-3417 del 20/09/2016
Oggetto	DPR n. 59/2013, LR n. 13/2015 ĩ DITTA G.R.G. DI ROSSI GIANLUCA CON SEDE LEGALE IN COMUNE DI SANTĩAGATA FELTRIA, VIA SAVIO,9 - AUTORIZZAZIONE UNICA AMBIENTALE (AUA)PER L'ESERCIZIO DELL'ATTIVITÀ DI CARPENTERIA METALLICA NELL'IMPIANTO SITO IN COMUNE DI SANTĩAGATA FELTRIA, VIA SAVIO,9
Proposta	n. PDET-AMB-2016-3488 del 19/09/2016
Struttura adottante	Struttura Autorizzazioni e Concessioni di Rimini
Dirigente adottante	STEFANO RENATO DE DONATO

Questo giorno venti SETTEMBRE 2016 presso la sede di Via Dario Campana, 64 - 47922 Rimini, il Responsabile della Struttura Autorizzazioni e Concessioni di Rimini, STEFANO RENATO DE DONATO, determina quanto segue.

OGGETTO: DPR n. 59/2013, LR n. 13/2015 – DITTA G.R.G. DI ROSSI GIANLUCA CON SEDE LEGALE IN COMUNE DI SANT'AGATA FELTRIA, VIA SAVIO,9 - AUTORIZZAZIONE UNICA AMBIENTALE (AUA)PER L'ESERCIZIO DELL'ATTIVITÀ DI CARPENTERIA METALLICA NELL'IMPIANTO SITO IN COMUNE DI SANT'AGATA FELTRIA, VIA SAVIO,9

IL DIRIGENTE

VISTO il *DPR 13 marzo 2013, n. 59* recante la disciplina dell'Autorizzazione Unica Ambientale (AUA);

RICHIAMATI:

- la *Legge 7 aprile 2014, n. 56* recante disposizioni sulle Città Metropolitane, sulle Province, sulle Unioni e fusioni di Comuni;
- la *Legge Regionale 30 luglio 2015, n. 13* recante riforma del sistema di governo territoriale e delle relative competenze in materia di ambiente;
- la *Deliberazione di Giunta Regionale Emilia-Romagna n. 2173 del 21 dicembre 2015* di approvazione dell'assetto organizzativo generale di ARPAE di cui alla L.R. n.13/2015, che assegna alla Struttura Autorizzazioni e Concessioni (SAC) la competenza in materia di AUA;

VISTA la *Deliberazione di Giunta Regionale Emilia-Romagna n. 2170 del 21 dicembre 2015* in attuazione della LR n. 13/2015 che fornisce indicazioni sullo svolgimento dei procedimenti;

VISTE le prime indicazioni per l'esercizio integrato delle funzioni di istruttoria e autorizzazione ambientale assegnate ad ARPAE dalla LR n. 13/2015, fornite dalla Direzione Generale di ARPAE con nota PGDG/2015/7546 del 31/12/2015;

VISTA la *Legge 7 agosto 1990, n. 241 e smi* recante norme in materia di procedimento amministrativo;

VISTA l'istanza presentata allo Sportello Unico per le Attività Produttive (SUAP) dell'UNIONE DEI COMUNI DELLA VALMARECCHIA assunta al PG della Provincia di RIMINI con il n. 252 del 19/01/2016 (pratica ARPAE n. 3152), dalla **Ditta G.R.G. DI ROSSI GIANLUCA** (C.F./P.IVA 03415140403), avente sede legale in SANT'AGATA FELTRIA – VIA SAVIO,9 e impianto in SANT'AGATA FELTRIA – VIA SAVIO,9, intesa ad ottenere il rilascio dell'**Autorizzazione Unica Ambientale (AUA)**, ai sensi del DPR n. 59/2013, comprensiva di:

- autorizzazione alle emissioni in atmosfera in procedura ordinaria ai sensi dell'art. 269 del D.Lgs n. 152/2006 e smi; - di competenza ArpaE sac
- comunicazione di cui all'art.8 commi 4 della L.447/95 (inquinamento acustico – di competenza Comune);

VISTO il D.Lgs.152/06 recante “Norme in materia ambientale” – Parte quinta;

VISTA la Deliberazione di G.R. n. 2236 del 28/12/2009 e s.m.i. che detta i criteri e le prescrizioni per le autorizzazioni di carattere generale;

VISTA determinazione del direttore generale dell'ambiente della Regione Emilia-Romagna n.4606 del 04/06/1999 che approva i criteri elaborati dal CRIAER per il rilascio alle autorizzazioni delle emissioni in atmosfera;

VISTO il Piano Aria Integrato Regionale (PAIR2020) adottato con delibera di Giunta regionale n.1180/2014;

DATO ATTO che come si evince dalla documentazione allegata all'istanza la ditta esercita l'attività di CARPENTERIA METALLICA;

DATO ATTO che come si evince dalla documentazione allegata all'istanza trattasi di

- *Nuovo impianto*

RICHIAMATA la relazione istruttoria rilasciata dal Servizio Territoriale Arpae di Rimini in data 12/02/2016 PGRN2016/916;

RICHIAMATO il verbale della Conferenza di Servizi del 16/02/2016 nel quale è riportato anche il parere favorevole dell'Azienda USL Dipartimento di Sanità Pubblica;

VISTO il parere favorevole del Comune di SANT'AGATA FELTRIA ai sensi dell'art.269 del D.Lgs.152/06 rilasciato in data 10/03/2016 Prot.1466;

DATO ATTO che il Comune di SANT'AGATA FELTRIA in qualità di ente competente non ha espresso motivi ostativi in materia di inquinamento acustico;

DATO ATTO che la società richiedente l'autorizzazione ha liquidato i costi istruttori a favore di Arpae SAC di Rimini;

RICHIAMATE:

- la Determinazione dirigenziale n. 124 del 15/02/2016, avente ad oggetto: "Struttura Autorizzazioni e Concessioni di Rimini. Definizione dell'assetto organizzativo di dettaglio della Struttura Autorizzazioni e Concessioni di Rimini a seguito del recepimento delle Posizioni Organizzative istituite con D.D.G. n. 99/2015";
- la Determinazione dirigenziale n. 199 del 08/03/2016, avente per oggetto: "Struttura Autorizzazioni e Concessioni di Rimini. Nomina dei responsabili di procedimento ai sensi della Legge n. 241/90";

DATO ATTO che, ai sensi del D.Lgs. n. 196/2003, il titolare del trattamento dei dati personali è individuato nella figura del Direttore Generale di Arpae e che il responsabile del trattamento dei medesimi dati è il Dirigente della SAC territorialmente competente;

RICHIAMATO il D.Lgs. n. 33 del 14/03/2013 "Riordino della disciplina riguardante gli obblighi di pubblicità, trasparenza e diffusione di informazioni da parte delle pubbliche amministrazioni" ed in particolare gli artt. 23 e 40;

RITENUTO che sussistono gli elementi per procedere all'adozione dell'AUA a favore della Ditta G.R.G. DI ROSSI GIANLUCA, in riferimento ai titoli abilitativi ambientali richiesti nel rispetto di condizioni e prescrizioni riportate nella parte dispositiva;

SU proposta del responsabile del procedimento amministrativo, Ing. Giovanni Paganelli, della Struttura Autorizzazioni e Concessioni ARPAE di Rimini:

DETERMINA

1. DI ADOTTARE, ai sensi del DPR n. 59/2013, l'**Autorizzazione Unica Ambientale (AUA)** in capo alla Ditta **G.R.G. DI ROSSI GIANLUCA**, avente sede legale in Comune di SANT'AGATA FELTRIA, VIA SAVIO,9 (C.F./P.IVA03415140403) per l'esercizio dell'attività di CARPENTERIA METALLICA nell'impianto sito in Comune di **SANT'AGATA FELTRIA, VIA SAVIO,9** fatti salvi i diritti di terzi;
2. DI DARE ATTO che la presente AUA comprende e sostituisce i seguenti titoli abilitativi ambientali:
 - *autorizzazione alle emissioni in atmosfera in procedura ordinaria (ai sensi dell'art. 269 del D.Lgs n. 152/2006 e smi) - di competenza ARPAE SAC;*
 - *comunicazione ai sensi dell'art.8 comma 4 della L.447/95 (impatto acustico) – di competenza comunale;*
3. DI VINCOLARE la presente AUA al rispetto delle seguenti condizioni e prescrizioni:
 - 3a) Per l'esercizio dell'attività/impianto, il gestore deve rispettare tutte le condizioni e prescrizioni specifiche, contenute negli allegati che costituiscono parte integrante e sostanziale del presente provvedimento di AUA. In particolare:

l'**Allegato A** al presente provvedimento riporta le condizioni e prescrizioni specifiche per le emissioni in atmosfera, comprensivo della planimetria con indicazione dei punti di emissione;
 - 3b) Eventuali modifiche dell'attività e/o dell'impianto oggetto della presente AUA devono essere comunicate ovvero richieste ai sensi dell'art. 6 del DPR n. 59/2013. Costituisce modifica sostanziale:
 - i. ogni modifica che comporta un aumento o una variazione qualitativa delle emissioni in atmosfera o che altera le condizioni di convogliabilità tecnica delle stesse e che possa produrre effetti negativi e significativi sull'ambiente;
 - 3c) Qualora la Ditta intenda modificare, potenziare o introdurre nuove sorgenti sonore, dovrà presentare comunicazione/domanda di modifica dell'AUA allegando la scheda E del modello AUA ai sensi dell'art. 8 della Legge n. 447/1998;
 - 3d) La presente AUA è comunque soggetta a rinnovo ovvero revisione delle prescrizioni contenute nell'AUA stessa, prima della scadenza, qualora si verifichi una delle condizioni previste all'art. 5, comma 5) del DPR n. 59/2013;
4. Ai sensi dell'art. 3, comma 6) del DPR n. 59/2013, la **validità dell'AUA** è fissata pari a **15 anni a partire dalla data di rilascio da parte del SUAP territorialmente competente** ed è rinnovabile. A tal fine, almeno **6 mesi prima della scadenza**, dovrà essere presentata apposita **domanda di rinnovo** ai sensi dell'art. 5 del DPR n. 59/2013;
5. L'**AUA adottata** con il presente provvedimento diviene esecutiva sin dal momento della sottoscrizione della stessa da parte del dirigente di ARPAE - SAC di Rimini o chi ne fa le veci, **assumendo efficacia dalla data di rilascio da parte del SUAP territorialmente competente**;
6. In caso di inottemperanza delle prescrizioni si applicano le sanzioni previste dalla normativa vigente in materia ambientale, nonché i poteri di ordinanza in capo ad ARPAE e agli altri soggetti competenti in materia ambientale, relativamente ai titoli abilitativi sostituiti con il presente provvedimento;
7. La Sezione Provinciale ARPAE di Rimini esercita i controlli necessari al fine di assicurare il rispetto della normativa ambientale vigente e delle prescrizioni contenute nel presente provvedimento;

8. L'autorità competente, nel caso di criticità sanitarie e/o ambientali, possa prescrivere l'installazione di ulteriori impianti di abbattimento e/o l'adozione di opportune soluzioni tecnico-gestionali anche nel corso di validità dell'autorizzazione;
9. Il presente provvedimento al SUAP territorialmente competente per il rilascio al soggetto richiedente del Provvedimento conclusivo. Ai sensi dell'art.4 comma 8 il SUAP trasmette agli enti interessati (Comune di SANT'AGATA FELTRIA, Arpae SAC Struttura autorizzazione e concessioni, Arpae Servizio Territoriale Sezione di Rimini) copia del Provvedimento conclusivo, per opportuna conoscenza e per gli adempimenti di rispettiva competenza.
10. La ditta dovrà conservare presso lo stabilimento la presente autorizzazione unita alla copia dell'istanza e relativi allegati a disposizione degli organi competenti al controllo;
11. Ai fini degli adempimenti in materia di trasparenza, per il presente provvedimento autorizzativo si provvederà all'obbligo di pubblicazione ai sensi dell'art. 23 del D.Lgs n. 33/2013 e del vigente Programma Triennale per la Trasparenza e l'Integrità di ARPAE;
12. Per tutti gli aspetti non esplicitamente indicati nel provvedimento di AUA, il gestore è comunque tenuto al rispetto delle disposizioni contenute nelle normative settoriali in materia di protezione dell'ambiente;
13. Di individuare l'Ing. Giovanni Paganelli, quale Responsabile del Procedimento del presente atto;
14. Ai sensi dell'art. 3 della L. 241/90, che il soggetto destinatario del presente atto, può ricorrere nei modi di legge contro l'atto stesso, alternativamente al TAR dell'Emilia-Romagna o al Presidente della Repubblica, rispettivamente entro 60 ed entro 120 giorni dalla data della notificazione o di comunicazione;

IL DIRIGENTE DELLA
STRUTTURA AUTORIZZAZIONI E CONCESSIONI
DI RIMINI

Dott. Stefano Renato de Donato

ALLEGATO A

CONDIZIONI:

- la ditta svolge l'attività di “Carpenteria metallica”
- la ditta esegue saldature in acciaio inox pertanto non rientra in quelle previste al punto 4.29 della D.G.R. 2236/09 e s.m.i. dichiarando un consumo di ca. 9 Kg/mese;
- il filo per saldatura non rientra nelle frasi di rischio previste dal D.lgs. 152/06 art.272 comma 4 *lett.b (R45-R46-R49-R60-R61-R68)*;
- la Ditta dichiara che pur utilizzando nella saldatura i metalli riportati nell'allegato I alla parte V del D.Lgs.152/06 non supera nelle emissioni le soglie di rilevanza di cui allo stesso allegato;
- la Ditta dichiara che nell'attività di fresatura i quantitativi di olio utilizzati sono di piccola entità (< 500 kg/anno);

PRESCRIZIONI:

E1 – SALDATURA

Portata: ca. 1500 Nm³/h

Durata: 1 h/g

Altezza: 7 m

Sezione: 0,05 m²

Temperatura: ambiente

Impianto di abbattimento: non previsto

Inquinanti emessi: materiale particellare, ossidi di azoto e monossido di carbonio

Limiti CRIAER previsti al punto 4.13.20:

Inquinanti	Valori limite di emissione
Materiale Particellare	10 mg/Nm ³
Ossidi Di Azoto (In NO ₂)	5 mg/Nm ³
Monossido Di Carbonio (CO)	10 mg/Nm ³

Autocontrolli: l'azienda dovrà effettuare sulla emissione controlli analitici a cadenza annuale, i risultati dei quali dovranno essere annotati su di un apposito registro con pagine numerate e bollate a cura dell'ARPA, e firmate dal responsabile dell'impianto a disposizione degli organi di controllo competenti.

Entro 30 giorni dalla messa a regime la ditta è tenuta ad un controllo iniziale dei parametri riportati nella tabella di cui sopra oltre ad una misura del flusso di massa e della concentrazione dei seguenti parametri:

Nickel

Manganese

Cromo III

Nel caso il flusso di massa risultasse al di sopra dei valori previsti dalla tabella di cui alla parte II allegato I alla parte V del D.Lgs.152/06 valgono i limiti in concentrazione della stessa tabella e la ditta è tenuta ad un autocontrollo annuale degli stessi parametri.

I controlli di cui sopra dovranno essere inviati alla scrivente Amministrazione entro 10 giorni.

Altre prescrizioni

- a)** La ditta è tenuta ad annotare su apposito registro i quantitativi, validati dalle fatture di acquisto, di olio utilizzato alla lavorazione di fresatura;
- b)** I valori limite di emissione si applicano ai periodi di normale funzionamento dell'impianto, intesi come i periodi in cui l'impianto è in funzione con esclusione dei periodi di avviamento e di arresto e dei periodi in cui si verificano guasti tali da non permettere il rispetto dei valori stessi. Il gestore è comunque tenuto ad adottare tutte le precauzioni opportune per ridurre al minimo le emissioni durante le fasi di avviamento e di arresto.
- c)** Devono essere determinate, con riferimento al funzionamento dell'impianto produttivo nelle condizioni di esercizio più gravose, sia le portate degli effluenti, sia le concentrazioni degli inquinanti per i quali sono stabiliti limiti di emissione. Le condizioni di esercizio dell'impianto durante l'esecuzione dei controlli devono essere riportate nel rapporto di prova o nel Registro degli indicatori di attività del ciclo tecnologico.
- d)** Ai fini del rispetto dei valori limite autorizzati, i risultati analitici dei controlli/autocontrolli eseguiti devono riportare indicazione del metodo utilizzato e dell'incertezza della misurazione al 95% di probabilità, così come descritta e documentata nel metodo stesso. Qualora nel metodo utilizzato non sia esplicitamente documentata l'entità dell'incertezza di misura, essa può essere valutata sperimentalmente in prossimità del valore limite di emissione. Le norme tecniche: Manuale Unichim n.158/1988 "Strategie di campionamento e criteri di valutazione delle emissioni" e Rapporto ISTISAN 91/41 "Criteri generali per il controllo delle emissioni" indicano per metodi di campionamento e analisi di tipo manuale un'incertezza pari al 30% e per metodi automatici un'incertezza pari al 10%.
- e)** Per la valutazione di conformità al limite di ogni inquinante l'azienda eseguirà un solo campionamento per ogni inquinante. Se il risultato ottenuto, sottratta la propria incertezza di misurazione al 95% di probabilità risulta superiore al VLE (Valore Limite di Emissione autorizzato), la valutazione è di non conformità.
- f)** Per la valutazione di conformità al limite di ogni inquinante l'Ente di Controllo eseguirà tre campionamenti. I tre risultati, a ciascuno dei quali è sottratta la propria incertezza di misurazione al 95% di probabilità, sono confrontati con il VLE. Se uno solo dei tre risultati risulta superiore al VLE, la valutazione è di non conformità.
- g)** Nel caso in cui l'operazione desse luogo ad un valore ≤ 0 si conviene debba essere utilizzato $IL/2$ dove IL è il Limite Inferiore di rilevabilità del metodo.
- h)** I camini di emissione devono essere dotati di prese di misura posizionate in tratti rettilinei di condotto a sezione regolare (circolare o rettangolare), preferibilmente verticali, lontano da ostacoli, curve o qualsiasi discontinuità che possa influenzare il moto dell'effluente. Ogni emissione deve essere numerata ed identificata univocamente con scritta indelebile in prossimità del punto di prelievo. Per garantire la condizione di stazionarietà necessaria alla esecuzione delle misure e campionamenti, la collocazione del punto di prelievo deve rispettare le condizioni imposte dalle norme tecniche di riferimento (UNI 10169 e UNI EN 13284-1); le citate norme tecniche prevedono che le condizioni di stazionarietà siano comunque garantite quando il punto di prelievo è collocato almeno 5 diametri idraulici a valle ed almeno 2 diametri idraulici a monte di qualsiasi discontinuità (5 diametri nel caso di sfogo diretto in atmosfera).
- i)** E' facoltà dell'Autorità Competente richiedere eventuali modifiche del punto di prelievo scelto qualora in fase di misura se ne riscontri la inadeguatezza. Ogni presa di misura deve essere attrezzata con bocchettone di diametro interno da 3 pollici filettato internamente e deve sporgere per almeno 50mm dalla parete. I punti di prelievo devono essere collocati a circa 1 metro di altezza rispetto al piano di calpestio della postazione di lavoro. I camini devono essere attrezzati per i prelievi anche nel caso di attività per le quali non sia previsto un autocontrollo periodico ma sia comunque previsto un limite di emissione.
- j)** I sistemi di accesso degli operatori ai punti di misura e prelievo devono garantire il rispetto delle norme di sicurezza previste dalla normativa vigente in materia di prevenzione dagli infortuni e igiene del lavoro ai sensi del D.Lgs. 81/08. L'azienda deve fornire tutte le informazioni sui pericoli

e rischi specifici esistenti nell'ambiente in cui opererà il personale incaricato di eseguire prelievi e misure alle emissioni. I punti di prelievo collocati in quota devono essere accessibili mediante scale fisse a gradini oppure scale fisse a pioli. Le scale fisse verticali a pioli devono essere dotate di gabbia di protezione con maglie di dimensioni adeguate ad impedire la caduta verso l'esterno. In mancanza di strutture fisse di accesso ai punti di misura e prelievo, l'azienda deve mettere a disposizione degli operatori addetti alle misure idonei dispositivi di sollevamento rispondenti ai requisiti previsti dalle normative in materia di prevenzione dagli infortuni e igiene del lavoro.

k) La postazione di lavoro deve avere dimensioni, caratteristiche di resistenza e protezione verso il vuoto tali da garantire il normale movimento delle persone in condizioni di sicurezza.

l) Qualora le emissioni derivanti dalle operazioni di carico/scarico e movimentazione di materie prime o prodotti non fossero tecnicamente convogliabili, devono essere adottati tutti gli accorgimenti possibili al fine di limitare le emissioni diffuse secondo le prescrizioni previste all'allegato V alla Parte quinta del D.Lgs. 152/06.

m) Al fine di rendere agevole l'identificazione di ogni singolo punto d'emissione appartenenti alle varie linee di produzione dei diversi reparti, si prescrive l'adozione di apposita cartellonistica recante l'esatta denominazione del punto d'emissione.

Condizione di normalizzazione dei risultati

Le concentrazioni degli inquinanti alle emissioni da confrontare con i limiti di emissione, sono determinate alle seguenti condizioni:

.Temperatura 273°K

.Pressione 101,3 K Pascal

.Gas secco

Misurazione delle emissioni con metodi discontinui di prelievo ed analisi

I metodi suggeriti ritenuti idonei alla determinazione delle portate degli effluenti e delle concentrazioni degli inquinanti per i quali sono stabiliti limiti di emissione, sono riportati nella successiva tabella; altri metodi possono essere ammessi solo se preventivamente concordati con l'Autorità Competente sentita ARPA.

La metodica da utilizzare deve comunque essere scelta a partire da metodi analitici ufficiali o normati (UNI EN – UNI - UNICHIM); nel caso non sia nota l'incertezza di misura, essa dovrà essere valutata sperimentalmente in prossimità del valore limite di emissione e non dovrà essere superiore al 30% del valore limite stesso; nella presentazione dei risultati deve essere descritta la metodica utilizzata.

Parametro/Inquinante	Metodi indicati
Criteri generali per la scelta dei punti di campionamento	UNI EN ISO 10169:2013
Temperatura, Pressione, Velocità, Portata emissione	UNI EN ISO 10169:2013
Polveri o Materiale Particellare	UNI EN 13284-1:2003
Umidità	UNI EN 14790:2006
Gas di combustione (monossido di carbonio, ossigeno, anidride carbonica)	UNI 9968:1992 - UNI 9969:1992 Analizzatori automatici (celle elettrochimiche, UV, IR, FTIR, paramagnetiche, ossido di zirconio) UNI EN 14789:2006 - UNI EN 14626:2012 - UNI EN 15058:2006
Ossidi di Azoto (NO _x) Espresi come NO ₂	ISTISAN 98/2 (DM 25/08/00 all.1) Analizzatori automatici a celle elettrochimiche o FTIR

UNI EN 14211:2012 - UNI 9970:2002

UNI 10878 - UNI EN 14792:2006

G.R.G. di ROSSI GIANLUCA.

Emissioni in atmosfera

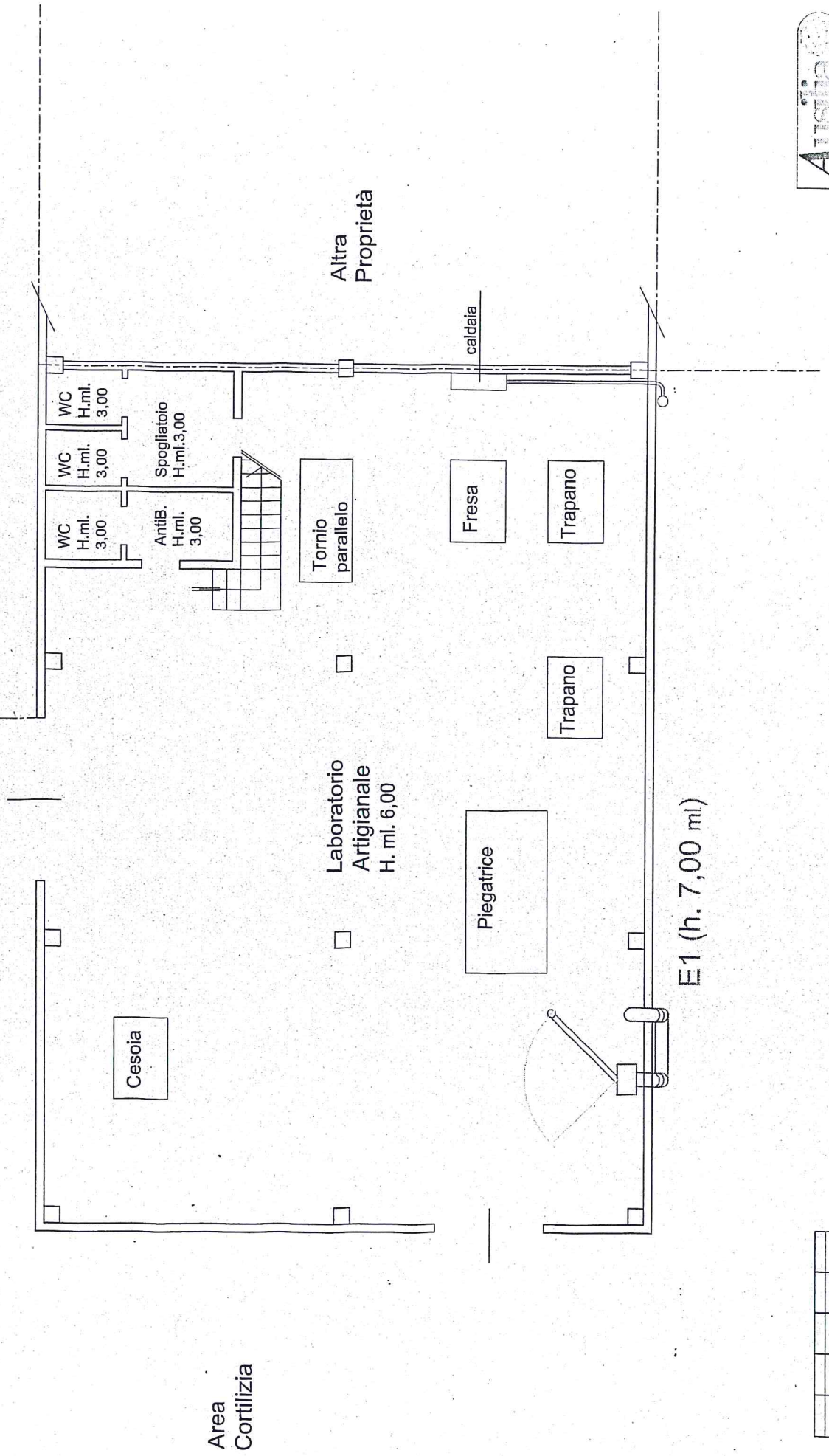

SI ATTESTA CHE IL PRESENTE DOCUMENTO È COPIA CONFORME DELL'ATTO ORIGINALE FIRMATO DIGITALMENTE.