

ARPAE

**Agenzia regionale per la prevenzione, l'ambiente e l'energia
dell'Emilia - Romagna**

* * *

Atti amministrativi

Determinazione dirigenziale	n. DET-AMB-2016-4338 del 08/11/2016
Oggetto	DPR n. 59/2013, LR n. 13/2015 - DITTA RONCONI E LIVERANI SRL - ADOZIONE AUTORIZZAZIONE UNICA AMBIENTALE (AUA) PER L'ESERCIZIO DELL'ATTIVITÀ DI SABBIAIATURA E LAVORAZIONE METALLI NELLO STABILIMENTO SITO IN COMUNE DI COTIGNOLA, VIA MADONNA DI GENOVA, N.39/41 -
Proposta	n. PDET-AMB-2016-4442 del 07/11/2016
Struttura adottante	Struttura Autorizzazioni e Concessioni di Ravenna
Dirigente adottante	ALBERTO REBUCCI

Questo giorno otto NOVEMBRE 2016 presso la sede di P.zz Caduti per la Libertà, 2 - 48121 Ravenna, il Responsabile della Struttura Autorizzazioni e Concessioni di Ravenna, ALBERTO REBUCCI, determina quanto segue.

Struttura Autorizzazioni e Concessioni di Ravenna

OGGETTO: DPR n. 59/2013, LR n. 13/2015 - DITTA **RONCONI E LIVERANI SRL** - ADOZIONE **AUTORIZZAZIONE UNICA AMBIENTALE (AUA)** PER L'ESERCIZIO DELL'ATTIVITÀ DI SABBIAATURA E LAVORAZIONE METALLI NELLO STABILIMENTO SITO IN COMUNE DI COTIGNOLA, VIA MADONNA DI GENOVA, N.39/41 -

IL DIRIGENTE

RICHIAMATO il regolamento di cui al *DPR 13 marzo 2013, n. 59* recante la disciplina dell'Autorizzazione Unica Ambientale (AUA) e la semplificazione di adempimenti amministrativi in materia ambientale gravanti sulle piccole e medie imprese e sugli impianti non soggetti ad Autorizzazione Integrata Ambientale;

VISTI:

- la *Legge 7 aprile 2014, n. 56* recante disposizioni sulle Città Metropolitane, sulle Province, sulle Unioni e fusioni di Comuni;
- la *Legge Regionale 30 luglio 2015, n. 13* recante riforma del sistema di governo territoriale e delle relative competenze, in coerenza con la Legge 7 aprile 2014, n. 56, che disciplina, tra l'altro, il riordino e l'esercizio delle funzioni amministrative in materia di ambiente;
- in particolare l'art. 16 della LR n. 13/2015 per cui, alla luce del rinnovato riparto di competenze, le funzioni amministrative relative all'AUA di cui al DPR n. 59/2013 sono esercitate dalla Regione, mediante l'Agenzia Regionale per la Prevenzione, l'Ambiente e l'Energia (ARPAE);
- la *Deliberazione di Giunta Regionale Emilia-Romagna n. 2173 del 21 dicembre 2015* di approvazione dell'assetto organizzativo generale di ARPAE di cui alla LR n. 13/2015, per cui alla Struttura Autorizzazioni e Concessioni (SAC) territorialmente competente spetta l'adozione dei provvedimenti di AUA;

VISTA altresì la *Deliberazione di Giunta Regionale Emilia-Romagna n. 2170 del 21 dicembre 2015* recante direttiva per lo svolgimento di funzioni in materia di AUA in attuazione della LR n. 13/2015 che fornisce precise indicazioni sullo svolgimento dei procedimenti e sui contenuti dei conseguenti atti, ivi comprese le modalità di conclusione dei procedimenti in corso avviati presso le Province;

CONSIDERATE le prime indicazioni per l'esercizio integrato delle funzioni di istruttoria e autorizzazione ambientale assegnate ad ARPAE dalla LR n. 13/2015, fornite dalla Direzione Generale di ARPAE con nota PGDG/2015/7546 del 31/12/2015;

VISTA l'istanza presentata allo Sportello Unico per le Attività Produttive (SUAP) dell'Unione dei Comuni della Bassa Romagna in data 08/05/2015 - assunta al PG della Provincia di Ravenna con il n. 49025/2015 del 26/05/2015 (pratica ARPAE n. 6670/2016), dalla Ditta **Ronconi e Liverani srl** (C.F./P.IVA 00363450396), avente sede legale e impianto di lavorazione metalli e sabbatura in Comune di Cotignola, Via Madonna di Genova, n.39/41, intesa ad ottenere il rilascio dell'**Autorizzazione Unica Ambientale (AUA)**, ai sensi del DPR n. 59/2013, comprensiva di:

- autorizzazione alle emissioni in atmosfera in procedura ordinaria (ai sensi dell'art. 269 del D.Lgs n. 152/2006 e smi);
- autorizzazione allo scarico in acque superficiali di acque reflue domestiche (ai sensi dell'art.124 del Dlgs n. 152/2006 e smi);

RICHIAMATA la normativa settoriale ambientale in materia di emissioni in atmosfera:

- ✓ D.Lgs. 3 aprile 2006, n. 152 e smi recante "*Norme in materia ambientale*", in particolare la Parte V - Titolo I (in materia di emissioni in atmosfera di impianti e attività);
- ✓ *L.R. 21 aprile 1999, n. 3 e smi* "Riforma del sistema regionale e locale" e smi recante disposizioni in materia di riparto delle funzioni e disciplina di settore, con particolare riferimento alle competenze assegnate alle Province relativamente all'autorizzazione alle emissioni in atmosfera;

- ✓ *L.R. 1 giugno 2006, n. 5 e smi* recante disposizioni in materia ambientale, per cui sono confermate in capo ai medesimi Enti le funzioni in materia ambientale già conferite alle Province e ai Comuni dalla legislazione regionale vigente alla data di entrata in vigore del D.Lgs. n. 152/2006;
- ✓ *DGR n.2236/2009 e smi* recante disposizioni in materia di “Autorizzazioni alle emissioni in atmosfera: interventi di semplificazione e omogeneizzazione delle procedure e determinazione delle prescrizioni delle autorizzazioni di carattere generale per le attività in deroga ai sensi dell’art.272, commi 1, 2 e 3 del *DLgs n.152/2006, parte V*”.
- ✓ Criteri per l'autorizzazione e il controllo delle emissioni inquinanti in atmosfera approvati dal Comitato Regionale contro l'Inquinamento Atmosferico dell'Emilia Romagna (CRIAER);

RICHIAMATA la normativa settoriale ambientale in materia di tutela delle acque dall'inquinamento:

- ✓ *D.Lgs. 3 aprile 2006, n. 152 e smi* recante “Norme in materia ambientale” - Parte III in materia di disciplina e autorizzazione degli scarichi idrici;
- ✓ *L.R. 21 aprile 1999, n. 3 e smi* “Riforma del sistema regionale e locale” e smi recante disposizioni in materia di riparto delle funzioni e disciplina di settore, con particolare riferimento alle competenze assegnate ai Comuni relativamente all'autorizzazione agli scarichi delle acque reflue industriali in pubblica fognatura;
- ✓ *L.R. 1 giugno 2006, n. 5 e smi* recante disposizioni in materia ambientale, per cui sono confermate in capo ai Comuni le funzioni in materia ambientale già conferite dalla legislazione regionale vigente alla data di entrata in vigore del D.Lgs. n. 152/2006;
- ✓ *DGR n. 1053 del 9 giugno 2003* recante disposizioni in materia di tutela delle acque dall'inquinamento;

DATO atto che la domanda di AUA presentata rientrava nell'ambito di un procedimento avviato dall'Unione dei Comuni della Bassa Romagna ai sensi dell'art. A-14 bis dell'Allegato alla Legge Regionale n. 20/2000 di variante urbanistica, trattandosi di ampliamento dello stabilimento industriale come da richiesta della Ditta Ronconi e Liverani srl con sede in Comune di Cotignola, Via Madonna di Genova, n.39/41;

CHE in data 18/06/2015 e 18/02/2016 l'Unione dei Comuni della Bassa Romagna ha convocato apposite Conferenza dei Servizi ai sensi della Legge n.241/90 e smi per l'assunzione delle determinazioni relative alla richiesta della Ditta Ronconi e Liverani srl per l'ampliamento dello stabilimento industriale;

VISTA la *Legge 7 agosto 1990, n. 241 e smi* recante norme in materia di procedimento amministrativo;

CONSIDERATO che dall'esame della documentazione effettuata dall'incaricato dell'istruttoria per la pratica ARPAE n. 6670/2016, emerge che:

- la Ditta Ronconi e Liverani srl che svolge attività di lavorazione metalli e sabbiatura nello stabilimento sito in Comune di Cotignola, Via Madonna di Genova, n.39/41, ha presentato al SUAP dell'Unione dei Comuni della Bassa Romagna in data 08/05/2015 apposita istanza e relativa documentazione tecnico-amministrativa nell'ambito della procedura ai sensi della L.R. n.20/2000 di variante urbanistica per ampliamento, per il rilascio dell'AUA comprensiva dei seguenti titoli abilitativi ambientali:
 - autorizzazione per le emissioni in atmosfera in procedura ordinaria (ai sensi dell’art. 269 del D.Lgs. n. 152/06 e smi), rilasciata con provvedimento della Provincia di Ravenna n. 45 del 25/01/2007, per la quale si richiede modifica sostanziale;
 - autorizzazione allo scarico di acque reflue domestiche in acque superficiali (ai sensi dell'art.124 del Dlg n.152/2006 e smi), per la quale si richiede il rilascio.

PRESO ATTO delle indicazioni fornite dalla Prefettura - Ufficio Territoriale del Governo di Ravenna con nota PG Provincia di Ravenna n. 49231/2014 del 29/05/2014, per cui le autorizzazioni ambientali in materia di scarichi idrici e emissioni in atmosfera disciplinate dall'art. 269 e dall'art. 124 del D.Lgs. n. 152/2006 e smi non vengono in rilievo ai fini delle verifica antimafia di cui al D.Lgs n. 159/2011 e, quindi, sono esonerate da tale obbligo;

ACQUISITI nel corso del procedimento i pareri favorevoli, con prescrizioni, necessari e vincolanti per l'adozione dell'AUA a favore della Ditta Ronconi e Liverani srl:

- parere del Servizio Territoriale ARPAE (pg. Provincia n.53138/2015 del 12/06/2015) per le matrici: inquinamento atmosferico e valutazione di impatto acustico;
- parere dell'Unione dei Comuni della Bassa Romagna (PGRA 2016/2232) per l'autorizzazione allo scarico di acque reflue domestiche in acque superficiali comprensivo del parere di conformità urbanistica e per la valutazione di impatto acustico.

RITENUTO che sussistono gli elementi per procedere all'adozione dell'AUA a favore della Ditta Ronconi e Liverani srl, nel rispetto di condizioni e prescrizioni per l'esercizio dell'attività di lavorazione metalli e sabbiatura, in riferimento ai titoli abilitativi ambientali richiesti e da sostituire con l'AUA stessa, che sarà rilasciata dal SUAP territorialmente competente;

CONSIDERATO che per tutti gli aspetti non esplicitamente indicati nel provvedimento di AUA, il gestore è comunque tenuto al rispetto delle disposizioni contenute nelle normative settoriali in materia di protezione dell'ambiente;

PRECISATO che sono fatte salve le sanzioni previste dalla normativa vigente in materia ambientale, nonché i poteri di ordinanza in capo ad ARPAE e agli altri soggetti competenti in materia ambientale, relativamente ai titoli abilitativi sostituiti con il presente atto;

DATO ATTO che, ai sensi dell'art. 4, comma 5) del DPR n. 59/2013, l'Autorità competente (ARPAE - SAC di Ravenna) adotta il provvedimento di AUA nel termine di 120 dalla presentazione della domanda completa e corretta formalmente al SUAP territorialmente competente, fatta salva l'eventuale sospensione dei termini del procedimento in caso di richiesta di integrazione documentale;

SI INFORMA che, ai sensi del D.Lgs n. 196/2003, il titolare del trattamento dei dati personali è individuato nella figura del Direttore Generale di ARPAE e che il responsabile del trattamento dei medesimi dati è il Dirigente della SAC territorialmente competente;

SU proposta del responsabile del procedimento amministrativo, Paola Dradi della Struttura Autorizzazioni e Concessioni ARPAE di Ravenna:

DETERMINA

1. DI ADOTTARE, ai sensi del DPR n. 59/2013, l'**Autorizzazione Unica Ambientale (AUA)** a favore della Ditta **Ronconi e Liverani srl** (C.F./P.IVA 00363450396), avente sede legale e impianto di lavorazione metalli e sabbiatura in Comune di Cotignola, Via Madonna di Genova, n.39/41, fatti salvi i diritti di terzi;
2. DI DARE ATTO che la presente AUA comprende e sostituisce i seguenti titoli abilitativi ambientali:
 - autorizzazione alle emissioni in atmosfera in procedura ordinaria (ai sensi dell'art. 269 del D.Lgs n. 152/2006 e smi) - di competenza ARPAE SAC;
 - autorizzazione allo scarico di acque reflue domestiche in acque superficiali (ai sensi dell'art.124 del Dlgs n. 152/2006 e smi) - di competenza comunale.

Sono fatte salve tutte le autorizzazioni e/o concessioni di cui la Ditta deve essere in possesso, previste dalle normative vigenti e non comprese dalla presente AUA;

3. DI VINCOLARE la presente AUA al rispetto delle seguenti condizioni e prescrizioni:
 - 3.a) Per l'esercizio dell'attività, il gestore deve rispettare tutte le condizioni e prescrizioni specifiche, contenute negli allegati che costituiscono parte integrante e sostanziale del presente provvedimento di AUA. In particolare:
 - **'Allegato A)** al presente provvedimento riporta le condizioni e prescrizioni specifiche per le emissioni in atmosfera;
 - **'Allegato B)** al presente provvedimento riporta le condizioni e prescrizioni specifiche per lo scarico di acque reflue domestiche in acque superficiali.

È altresì fatto salvo il rispetto delle norme in materia di sicurezza e igiene degli ambienti di lavoro;

- 3.b) Eventuali modifiche dell'attività e/o dell'impianto oggetto della presente AUA devono essere comunicate ovvero richieste ai sensi dell'art. 6 del DPR n. 59/2013. Costituiscono modifica sostanziale da richiedere, ai sensi dell'art. 6, comma 2) del DPR n. 59/2013, tramite il SUAP territorialmente competente, con apposita domanda per il rilascio di nuova AUA, in particolare:
 - ✓ ogni modifica che comporta un aumento o una variazione qualitativa delle emissioni in atmosfera o che altera le condizioni di convogliabilità tecnica delle stesse e che possa produrre effetti negativi e significativi sull'ambiente;
 - ✓ ogni eventuale ristrutturazione o ampliamento che determini variazioni quali-quantitative degli scarichi soggetto a nuova autorizzazione ai sensi dell'art. 124 del D.Lgs. n. 152/2006 e smi;

Qualora la Ditta intenda modificare, potenziare o introdurre nuove sorgenti sonore, ai sensi dell'art. 8 della Legge n. 447/1998, con la comunicazione/domanda di modifica dell'AUA dovrà essere presentata la documentazione previsionale d'impatto acustico secondo i criteri della DGR n. 673/2004 "*Criteria tecnici per la redazione della documentazione di previsione di impatto acustico e della valutazione di clima acustico*".

- 3.c) La presente AUA è comunque soggetta a rinnovo ovvero revisione delle prescrizioni contenute nell'AUA stessa, prima della scadenza, qualora si verifichi una delle condizioni previste all'art. 5, comma 5) del DPR n. 59/2013;
4. DI STABILIRE che, ai sensi dell'art. 3, comma 6) del DPR n. 59/2013, la **validità dell'AUA** è fissata pari a **15 anni a partire dalla data di rilascio da parte del SUAP territorialmente competente** ed è rinnovabile. A tal fine, almeno **6 mesi prima della scadenza**, dovrà essere presentata apposita **domanda di rinnovo** ai sensi dell'art. 5 del DPR n. 59/2013;
5. DI DARE ATTO che l'**AUA adottata** con il presente provvedimento diviene esecutiva sin dal momento della sottoscrizione della stessa da parte del dirigente di ARPAE - SAC di Ravenna o chi ne fa le veci, **assumendo efficacia dalla data di rilascio da parte del SUAP territorialmente competente**;
6. DI DARE ATTO che sono fatte salve le sanzioni previste dalla normativa vigente in materia ambientale, nonché i poteri di ordinanza in capo ad ARPAE e agli altri soggetti competenti in materia ambientale, relativamente ai titoli abilitativi sostituiti con il presente provvedimento;
7. DI DARE ATTO che la Sezione Provinciale ARPAE di Ravenna esercita i controlli necessari al fine di assicurare il rispetto della normativa ambientale vigente e delle prescrizioni contenute nel presente provvedimento;
8. DI TRASMETTERE il presente provvedimento, ai sensi dell'art. 4, comma 7) del DPR n. 59/2013, al SUAP territorialmente competente per il rilascio al soggetto richiedente. Copia del presente provvedimento è altresì trasmessa, tramite SUAP, agli uffici interessati dell'Unione dei Comuni della Bassa Romagna e al Consorzio di Bonifica della Romagna Occidentale, per opportuna conoscenza e per gli adempimenti di rispettiva competenza.

DICHIARA che:

- ai fini degli adempimenti in materia di trasparenza, per il presente provvedimento autorizzativo si provvederà all'obbligo di pubblicazione ai sensi dell'art. 23 del D.Lgs n. 33/2013 e del vigente Programma Triennale per la Trasparenza e l'Integrità di ARPAE;
- il procedimento amministrativo sotteso al presente provvedimento è oggetto di misure di contrasto ai fini della prevenzione della corruzione, ai sensi e per gli effetti di cui alla Legge n. 190/2012 e del vigente Piano Triennale per la Prevenzione della Corruzione di ARPAE;

IL DIRIGENTE DELLA
STRUTTURA AUTORIZZAZIONI E CONCESSIONI
DI RAVENNA
Dott. Alberto Rebucci

EMISSIONI IN ATMOSFERA

Condizioni

- La Ditta Ronconi e Liverani srl svolge attività di lavorazione metalli e sabbiatura nello stabilimento sito in Comune di Cotignola, Via Madonna di Genova, n.39/41;
- Con la domanda di AUA la Ditta richiede un ampliamento riallocando parte delle lavorazioni svolte, all'interno del nuovo fabbricato. In particolare viene installato un nuovo impianto di smerigliatura, dotato di idoneo sistema di abbattimento e un nuovo impianto termico civile alimentato a metano.

Limiti:

I limiti di emissione che la **Ditta Ronconi e Liverani srl di Cotignola**, è tenuta a rispettare, sono i seguenti:

PUNTO DI EMISSIONE E1 – SBAVATURA A NASTRO O CON MOLA – (Filtro a cartuccia composto da filtro e prefiltri) -

Portata massima	12400	Nmc/h
Altezza minima	7	m
Durata	8	h/g
Temperatura	Ambiente	°C

Concentrazione massima ammessa di inquinanti :

Polveri	10	mg/Nmc
---------	----	--------

PUNTO DI EMISSIONE E2 – SABBIATURA – (F.M.)

Portata massima	2500	Nmc/h
Altezza minima	7	m
Durata	8	h/g
Temperatura	Ambiente	°C

Concentrazione massima ammessa di inquinanti :

Polveri	10	mg/Nmc
---------	----	--------

PUNTO DI EMISSIONE E3 – SABBIATURA – (F.M.)

Portata massima	2200	Nmc/h
Altezza minima	7	m
Durata	2	h/g
Temperatura	Ambiente	°C

Concentrazione massima ammessa di inquinanti :

Polveri	10	mg/Nmc
---------	----	--------

PUNTO DI EMISSIONE E4 – SABBIATURA – (Filtro a cartucce)

Portata massima	5000	Nmc/h
Altezza minima	7	m
Durata	8	h/g
Temperatura	Ambiente	°C

Concentrazione massima ammessa di inquinanti :

Polveri	10	mg/Nmc
---------	----	--------

PUNTO DI EMISSIONE E5 – SABBIATURA – (F.M.)

Portata massima	11000	Nmc/h
Altezza minima	7	m
Durata	8	h/g
Temperatura	Ambiente	°C

Concentrazione massima ammessa di inquinanti :

Polveri	10	mg/Nmc
---------	----	--------

PUNTO DI EMISSIONE E6 – SALDATURA –

Portata massima	1500	Nmc/h
Altezza minima	7	m
Durata	8	h/g
Temperatura	Ambiente	°C

Concentrazione massima ammessa di inquinanti :

Polveri	10	mg/Nmc
---------	----	--------

PUNTO DI EMISSIONE E10 - SMERIGLIATRICE - F.M. - NUOVO -

Portata massima	36700	Nmc/h
Altezza minima	8,6	m
Durata	8	h/g
Temperatura	Ambiente	°C

Concentrazione massima ammessa di inquinanti :

Polveri	10	mg/Nmc
---------	----	--------

EMISSIONI E7, E8, E9 - Ricambi d'aria

EMISSIONE 11 - Nuovo impianto termico civile alimentato a metano, di potenzialità pari a 37,6 kWt.

Prescrizioni:

1. Per il nuovo punto di emissione indicato con E10 - smerigliatrice - dovranno essere espletate le procedure di autocontrollo previste dall'art. 269 del DLgs n. 152/2006 e smi all'atto della messa a regime. In tal senso la Ditta deve provvedere ad effettuare almeno tre autocontrolli alle emissioni a partire dalla data fissata per la messa a regime per un periodo di 10 giorni.
2. Per la verifica del rispetto dei limiti dovranno essere utilizzati i metodi di prelievo e analisi e le strategie di campionamento adottati dall'U.N.I.CHIM. e specificatamente indicati nella DGR n. 2236/2009 e smi:

UNI 10169 – UNI EN 13284-1	Criteri generali per la scelta dei punti di misura e campionamento
UNI 10169	Determinazione della velocità e della portata di flussi gassosi convogliati
UNI 9968 Analizzatori celle elettrochimiche, IR, FTIR	Determinazione dei gas di combustione (CO, O2, CO2)
UNI 9969 UNI EN 15058 Analizzatori celle elettrochimiche, IR, FTIR	Determinazione della concentrazione di monossido di carbonio
UNI EN 13284-1 UNI 10263	Determinazione della concentrazione delle polveri totali
UNI 10568	Determinazione della silice libera cristallina
UNICHIM 853 UNI ISO 10397	Determinazione delle emissioni di amianto
UNI EN 13284-1 + UNICHIM 759	Determinazione delle nebbie oleose
UNI EN 14385 ISTISAN 88/19 UNICHIM 723	Determinazione delle emissioni di metalli
UNI EN 13211	Determinazione del mercurio
UNI EN 1948-1,2,3	Determinazione di microinquinanti organici
UNICHI 835/ISTISAN 88/19 ISTISAN 97/35	Determinazione di idrocarburi policiclici aromatici (IPA)
UNI EN 12619	Determinazione della concentrazione di COV espressa come Carbonio Organico Totale (C < 20 mg m-3)
UNI EN 13526	Determinazione della concentrazione di COV espressa come Carbonio Organico Totale (C > 20 mg m-3)
UNI EN 13649	Determinazione della concentrazione di COV con caratterizzazione qualitativa dei singoli composti organici
UNI 10393 UNI 10246-1 UNI 9967	

UNI 10246-2 UNI EN 14791 ISTISAN 98/2 (allegato I DM 25/8/2000) Analizzatori celle elettrochimiche, IR, FTIR	Determinazione del biossido di zolfo (SO ₂)
ISTISAN 98/2 (allegato I DM 25/8/2000) UNI 9970 UNI 10878 UNI EN 14792 Analizzatori celle elettrochimiche, IR, FTIR	Determinazione degli ossidi di azoto (NO _x)
ISTISAN 98/2 (allegato 2 DM25/8/2000)	Determinazione composti inorganici del cloro e del fluoro espressi rispettivamente come acido cloridrico (HCl) e acido fluoridrico (HF)
UNI EN 1911-1,2,3	Determinazione della concentrazione di acido cloridrico (HCl)
UNI 10787	Determinazione dei composti inorganici del fluoro
Estensione del metodo ISTISAN 98/2 NIOSH 7903	Determinazione della concentrazione di acido nitrico e solforico
NIOSH 7904	Determinazione della concentrazione di acido cianidrico e cianuri
UNICHIM 634 DPR 322/71	Determinazione della concentrazione di acido solfidrico
UNICHIM 632	Determinazione della concentrazione di ammoniaca
NIOSH 2010	Determinazione di ammine alifatiche
NIOSH 2002	Determinazione di ammine aromatiche
EPA TO-11A NIOSH 2016	Determinazione della concentrazione di aldeidi/formaldeide
UNICHIM 504 OSHA 32 NIOSH 2546	Determinazione della concentrazione di fenoli
UNICHIM 488 UNICHIM 429	Determinazione della concentrazione di isocianati
NIOSH 7401	Determinazione della concentrazione di sostanze alcaline
NIOSH 2011	Determinazione della concentrazione di acido formico
OSHA 104 NIOSH 5020	Determinazione della concentrazione di ftalati
UNI EN 14181	Emissioni di sorgenti stazionarie. Assicurazione di qualità dei sistemi automatici di misura

3. **I camini di emissione** devono essere dotati di prese di misura posizionate in tratti rettilinei di condotto a sezione regolare (circolare o rettangolare), preferibilmente verticali, lontano da ostacoli, curve o qualsiasi discontinuità che possa influenzare il moto dell'effluente. Ogni emissione deve essere numerata ed identificata univocamente con scritta indelebile in prossimità del punto di prelievo. Per garantire la condizione di stazionarietà necessaria alla esecuzione delle misure e campionamenti, la collocazione del punto di prelievo deve rispettare le condizioni imposte dalle norme tecniche di riferimento (UNI 10169 e UNI EN 13284-1); le citate norme tecniche prevedono che le condizioni di stazionarietà siano comunque garantite quando il punto di prelievo è collocato almeno 5 diametri idraulici a valle ed almeno 2 diametri idraulici a monte di qualsiasi discontinuità (5 diametri nel caso di sfogo diretto in atmosfera). E' facoltà dell'Autorità Competente richiedere eventuali modifiche del punto di prelievo scelto qualora in fase di misura se ne riscontri la inadeguatezza. Ogni presa di misura deve essere attrezzata con bocchettone di diametro interno da 3 pollici filettato internamente e deve sporgere per almeno 50mm dalla parete. I punti di prelievo devono essere collocati a circa 1 metro di altezza rispetto al piano di calpestio della postazione di lavoro. I camini devono essere attrezzati per i prelievi anche nel caso di attività per le quali non sia previsto un autocontrollo periodico ma sia comunque previsto un limite di emissione.
4. **I sistemi di accesso** degli operatori ai punti di misura e prelievo devono garantire il rispetto delle norme di sicurezza previste dalla normativa vigente in materia di prevenzione dagli infortuni e igiene del lavoro ai sensi del D.Lgs. 81/08. L'azienda deve fornire tutte le informazioni sui pericoli e rischi specifici esistenti nell'ambiente in cui opererà il personale incaricato di eseguire prelievi e misure alle emissioni. I punti di prelievo collocati in quota devono essere accessibili mediante scale fisse a gradini oppure scale fisse a pioli. Le scale fisse verticali a pioli devono essere dotate di gabbia di protezione con maglie di dimensioni adeguate ad impedire la caduta verso l'esterno. In mancanza di strutture fisse di accesso ai punti di misura e prelievo, l'azienda deve mettere a disposizione degli operatori addetti alle misure idonei dispositivi di sollevamento rispondenti ai requisiti previsti dalle normative in materia di prevenzione dagli infortuni e igiene del lavoro. La postazione di lavoro deve avere dimensioni, caratteristiche di resistenza e protezione verso il vuoto tali da garantire il normale movimento delle persone in condizioni di sicurezza.
5. Di indicare quale termine ultimo per la messa a regime delle nuove emissioni **E10 e E11, il 30/06/2017**. Entro tale data la Ditta deve comunicare alla SAC di ARPAE la data di messa a regime, anche dell'impianto termico, e procedere con le procedure di cui al sopracitato punto 1) per il punto di emissione E10;
6. Di indicare per i controlli, che dovranno essere effettuati a cura della direzione dello stabilimento aziendale, **un autocontrollo analitico con frequenza annuale per tutti i punti di emissione indicati, con la esclusione delle emissioni E7,E8,E9 – Ricambi d'aria - e E11 – Impianto termico civile**. La data, l'orario, i risultati delle misure di autocontrollo, dovranno essere annotati (o allegati) dalla Ditta su un apposito **registro**, con pagine numerate e bollate dal Servizio ARPAE competente, firmate dal responsabile dell'impianto e da tenere a disposizione degli organi di controllo. Sullo stesso registro la Ditta è tenuta ad annotare:
 - **Le manutenzioni da effettuare ai sistemi di abbattimento installati, con frequenza almeno annuale e le eventuali anomalie degli stessi**;
 - **Le manutenzioni da effettuare sull'impianto termico civile, con frequenza almeno annuale**.

SCARICO DI ACQUE REFLUE DOMESTICHE IN ACQUE SUPERFICIALI

Condizioni

- Nello stabilimento della Ditta Ronconi e Liverani srl vengono svolte attività di rifinitura metalli conto terzi e le acque reflue classificabili come domestiche, provenienti dai servizi igienici, vengono scaricate in fosso interpodereale che insiste sullo scolo consorziale "Pila";
- le acque vengono scaricate dopo idoneo trattamento con Fossa Imhoff e Filtro batterico anaerobico adeguatamente dimensionati;

Le planimetrie della rete fognaria (Tav. 10 e Tav.10b), vengono allegate quale parte integrante e sostanziale dell'AUA.

Prescrizioni

- Gli impianti di trattamento delle acque reflue, quali fossa Imhoff, filtro batterico anaerobico, al fine di assicurare un buon funzionamento devono essere puliti periodicamente da ditte autorizzate. La documentazione attestante l'avvenuta pulizia dovrà essere conservata presso l'attività a disposizione degli organi di vigilanza.
- Il pozzetto di prelevamento, deve essere sempre reso accessibile agli organi di vigilanza, tramite gli opportuni interventi di manutenzione.
- Dovranno essere messi in atto tutti gli accorgimenti atti a favorire il regolare deflusso dei reflui al fine di evitare ristagni maleodoranti e/o proliferazione di insetti.
- E' fatto obbligo al titolare dello scarico di non immettere e di evitare l'immissione di sostanze vietate ai sensi della vigente normativa del regolamento di fognatura.
- Lo scarico non dovrà alterare per nessuna ragione la qualità delle acque irrigue immesse nella rete dei canali consorziali.

Planimetria della rete fognaria - Ronconi e Liverani srl

Tav.10

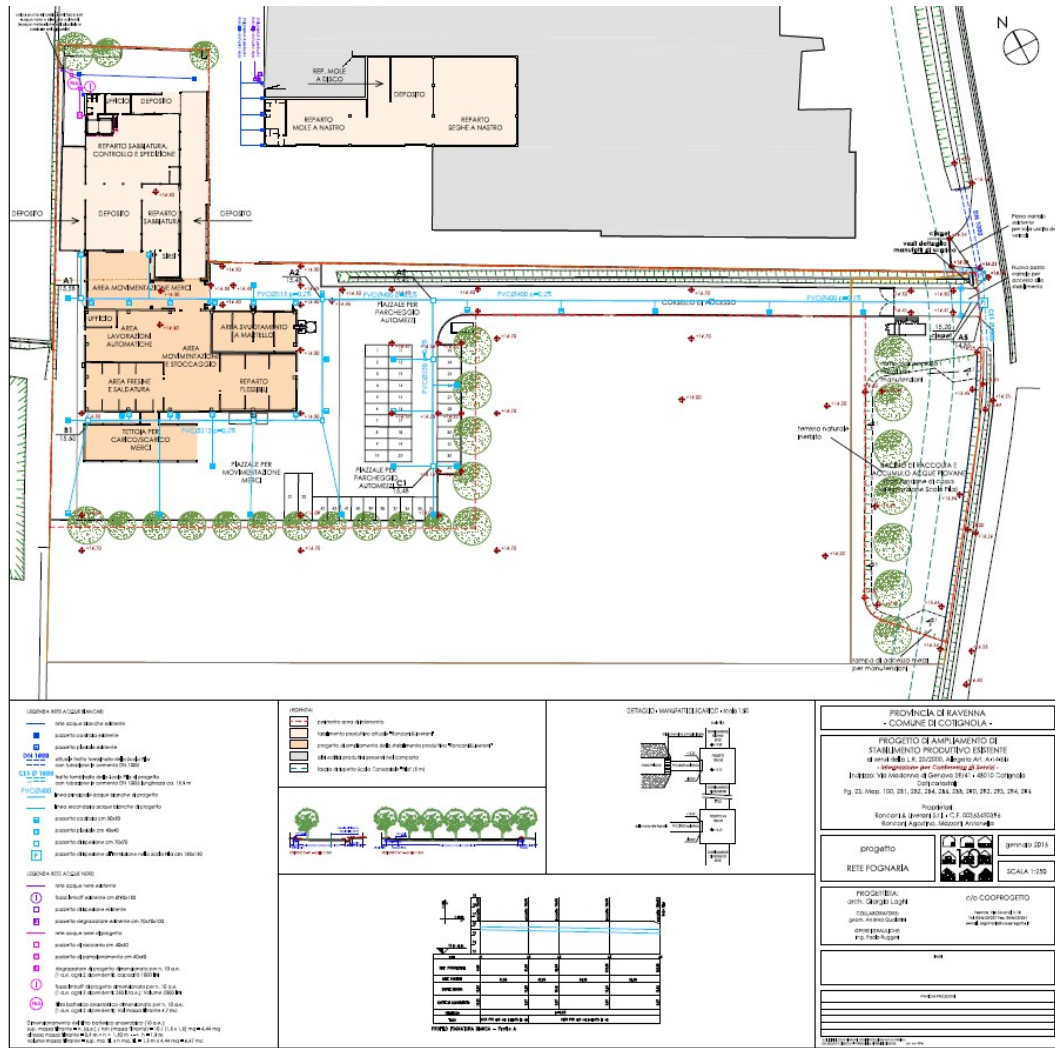

Tav.10 b

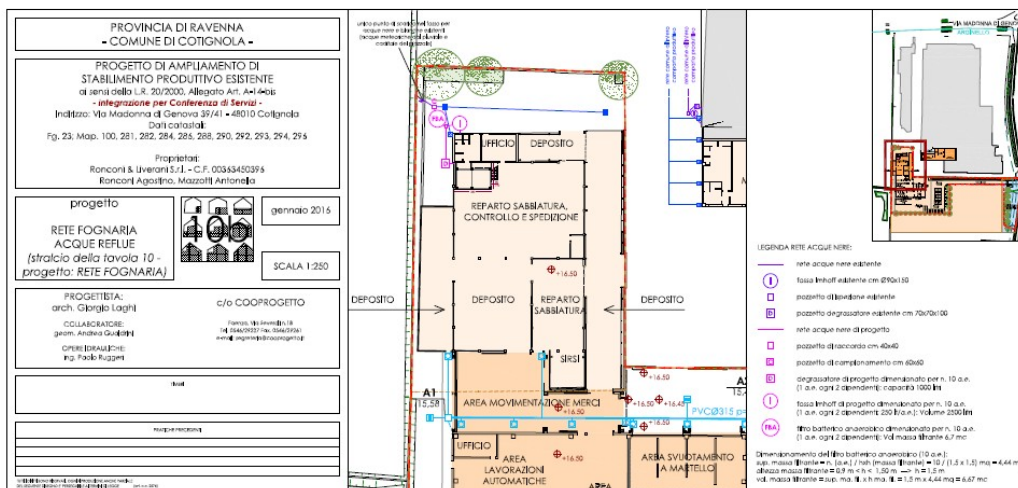

SI ATTESTA CHE IL PRESENTE DOCUMENTO È COPIA CONFORME DELL'ATTO ORIGINALE FIRMATO DIGITALMENTE.