

ARPAE

**Agenzia regionale per la prevenzione, l'ambiente e l'energia
dell'Emilia - Romagna**

* * *

Atti amministrativi

Determinazione dirigenziale	n. DET-AMB-2017-3596 del 10/07/2017
Oggetto	Proc. MO16T0018. Azienda Compagnia Garibaldina Agrimontana s.r.l. COM.AGRI. srl. Concessione per l'occupazione temporanea di terreno demaniale di pertinenza del Torrente Tiepido per taglio di piante selettivo nei comuni di Maranello e di Serramazzoni (Mo). L.R. n. 7/2004
Proposta	n. PDET-AMB-2017-3699 del 07/07/2017
Struttura adottante	Struttura Autorizzazioni e Concessioni di Modena
Dirigente adottante	GIOVANNI ROMPIANESI

Questo giorno dieci LUGLIO 2017 presso la sede di Via Giardini 474/c - 41124 Modena, il Responsabile della Struttura Autorizzazioni e Concessioni di Modena, GIOVANNI ROMPIANESI, determina quanto segue.

Struttura Autorizzazioni e Concessioni sede di Modena

OGGETTO: Proc. MO16T0018. Azienda Compagnia Garibaldina Agrimontana – COM.AGRI. srl. Concessione per l’occupazione temporanea di terreno demaniale di pertinenza del Torrente Tiepido per taglio di piante selettivo nei comuni di Maranello e di Serramazzoni (Mo). L.R. n. 7/2004.

Il Direttore

Premesso che la L.R. n. 13/2015 “Riforma del sistema di governo regionale e locale e disposizioni su Città metropolitana di Bologna, Province, Comuni e loro Unioni”, assegna:

- le funzioni amministrative in materia di concessioni del demanio idrico all’Agenzia regionale per la prevenzione, l’ambiente e l’energia (ARPAE);

- le funzioni afferenti al nulla osta idraulico e alla sorveglianza idraulica all’Agenzia regionale per la sicurezza territoriale e la protezione civile e all’Agenzia Interregionale Fiume Po AIPO per quanto riguarda i corsi d’acqua di rispettiva competenza;

Vista la domanda presentata il 13/04/2016 dalla Azienda Compagnia Garibaldina Agrimontana – COM.AGRI. srl alla Regione Emilia Romagna per ottenere una concessione per l’occupazione di aree demaniali di pertinenza del Torrente Tiepido dalla loc. Pozza in comune di Maranello alla loc. San Dalmazio in comune di Serramazzoni, al fine di effettuare un taglio selettivo di piante;

Considerato che il tipo di concessione richiesto può essere riconducibile in senso lato alla modalità indicata nella D.G.R. n. 2363/2016, punto 4, lett. b), relativa a “concessioni per l’utilizzo puntuale della risorsa legnosa al di fuori della gestione generale e pluriennale delle aree, da rilasciarsi nel rispetto dei principi di trasparenza, non discriminazione e concorrenza, attraverso periodici avvisi finalizzati alla presentazione di offerte da parte dei soggetti interessati e in possesso dei requisiti necessari;

Ritenuto, nel caso di specie, che l’avvenuta pubblicazione della domanda sul BUR n. 212 del 13/07/2016 possa ritenersi sufficiente ai fini del rispetto dei principi di trasparenza e concorrenza richiamati dalle norme;

Acquisito il 13/03/2017 dal Servizio coordinamento programmi speciali e presidi di competenza di Modena il nulla osta idraulico che viene allegato alla presente determinazione come parte integrante;

Verificato che in seguito alla pubblicazione della domanda sul BUR n. 212 del 13/07/2016 non sono comunque state presentate, entro i termini previsti, osservazioni o opposizioni;

Preso atto che, come esplicito nel nulla osta sopra citato, il 16/02/2017 è stato svolto un sopralluogo da parte dei tecnici del Servizio coordinamento programmi speciali e presidi di competenza di Modena e di quelli dei Comuni di Maranello e Serramazzoni, per verificare lo stato della vegetazione nelle aree richieste con la domanda di concessione, dal quale è emerso che:

- il tratto in Comune di Maranello dal ponte di Torre Maina, verso valle, fino alla SP 467, considerate le dimensioni e la morfologia dell'alveo e l'assenza di alberature pericolanti o deperenti all'interno del corso d'acqua è stralciare dal progetto;

- l'intervento è da estendere, su proposta del Comune di Serramazzoni, al tratto che va dalla confluenza del Rio di Valle nel Torrente Tiepido fino al confine con il comune di Maranello, per una fascia di terreno fuori alveo in sinistra idraulica del torrente e comunque ricadente in area demaniale, per liberare da vegetazione un tratto di interesse anche per altre finalità;

- relativamente alle aree demaniali del torrente Tiepido sulle quali è possibile esprimere il nulla osta idraulico è stata verificata l'assenza di vincoli da parte delle amministrazioni comunali;

Tenuto conto del vantaggio idraulico consistente nel ripristino della pervietà del corso d'acqua nei tratti che lo richiedono e del beneficio economico per le amministrazioni interessate visto che tale intervento di manutenzione è di carattere volontario;

Atteso che, per ragioni di protezione dell'avifauna durante la nidificazione in ambito fluviale demaniale è vietato il taglio della vegetazione nel periodo dal **15 marzo al 30 giugno** compreso di ogni anno;

Visti:

- il T.U. sulle opere idrauliche delle diverse categorie 25 luglio 1904 n. 523 ed il R.D. 19 novembre 1921 n. 1688;

- il D. Lgs. 03 aprile 2006 n. 152 e successive modifiche, con particolare riferimento all'art. 115;

- la Legge 5 gennaio 1994 n. 37;

- la L.R. 14 aprile 2004 n. 7 e s. m. ed i., in particolare il capo II "Disposizioni in materia di occupazione ed uso del territorio";

- la L.R. n. 7/2014;

- le D.G.R. n. 3939/1994 e n. 2363/2016;

Dato atto che:

- il responsabile del procedimento è il Dott. Giovanni Rompianesi, Dirigente Responsabile della Struttura Autorizzazioni e Concessioni (S.A.C) ARPAE di Modena.

- Il titolare del trattamento dei dati personali forniti dall'interessato è il Direttore Generale di ARPAE Emilia-Romagna, con sede in Bologna, v. Po n. 5.

- Il Responsabile del trattamento dei medesimi dati è il Dott. Giovanni Rompianesi, Dirigente Responsabile della Struttura Autorizzazioni e Concessioni (S.A.C) ARPAE di Modena.

- Le informazioni che devono essere note ai sensi dell'art. 13 del D.Lgs. 196/2003 sono contenute nell' "Informativa per il trattamento dei dati personali" consultabile presso la segreteria della S.A.C. ARPAE di Modena, con sede in Modena, via Giardini n. 474/C e visibile sul sito web dell'Agenzia www.arpae.it.

Dato atto del parere di regolarità amministrativa della presente determinazione ai sensi dell'art. 8 del "Regolamento per il decentramento amministrativo di ARPAE;

Per quanto precede

determina

a) **di rilasciare**, salvo i diritti dei terzi, all'Azienda Compagnia Garibaldina Agrimontana – COM.AGRI. srl C.F. 03527850360, la concessione per l'occupazione di terreno demaniale di pertinenza del Torrente Tiepido dalla loc. Pozza in comune di Maranello alla loc. San Dalmazio di Serramazzone, al fine di effettuare il taglio selettivo di piante nelle aree indicate nella cartografia allegata, parte integrante della presente determinazione;

b) **di allegare** al presente atto, come sua parte integrante, il nulla osta idraulico prot. PGM0/2017/4716 del 13/03/2017;

c) **di stabilire** che la concessione è assentita fino al **31/12/2017**, con l'obbligo della piena osservanza delle Leggi e Regolamenti vigenti o che dovessero essere emanati in materia di polizia idraulica e in materia di tutela dell'Ambiente;

d) **di disporre** che il Concessionario dovrà risarcire tutti i danni che venissero arrecati alle proprietà, sia pubbliche che private, per effetto dell'esercizio della concessione e così pure rispondere di ogni danno alle persone e/o animali, lasciando sollevata ed indenne l'Amministrazione concedente da qualsiasi responsabilità o molestia anche giudiziale;

e) **di dare ordine** che la presente determinazione dirigenziale e i suoi allegati dovranno essere esibiti dal Concessionario ad ogni richiesta del personale addetto alla vigilanza sulle concessioni idrauliche;

f) **di dare atto** che l'occupazione dovrà essere assoggettata al rispetto delle condizioni e prescrizioni contenute nel disciplinare e nel nulla osta idraulico.

DISCIPLINARE DI CONCESSIONE

Concessionario: Azienda Compagnia Garibaldina Agrimontana – COM.AGRI. srl

C.F. 03527850360

Proc. MO16T0018

ART. 1 – Comunicazioni

Il Concessionario dovrà comunicare al Servizio coordinamento programmi speciali e presidi di competenza stpcaffluentipo@postacert.regione.emilia-romagna.it e alla SAC Arpae di Modena aoomo@cert.arpa.emr.it la data d'inizio dei lavori almeno 8 giorni prima.

ART. 2 - Condizioni e obblighi a carico del Concessionario

2.1 Il Concessionario è **costituito custode del bene concesso** per tutta la durata della concessione.

2.2 Fanno carico al Concessionario tutte le azioni ed opere (preventivamente autorizzate dalle competenti Autorità) che, in dipendenza della concessione, siano opportune o necessarie per:

- la salvaguardia del buon regime idraulico del corso d'acqua di che trattasi nella località in oggetto;
- la conservazione dei beni concessi;
- la prevenzione da danni e/o infortuni e/o rischi per l'incolumità pubblica delle persone (tabellazione, segnaletica, barriere, recinzioni, rimozioni di pericoli ecc.).

ART. 3 -

3.1 Ai sensi della L.R.7/2004 sono cause di decadenza:

- destinazione d'uso diversa da quella concessa;
- mancato rispetto, grave o reiterato, di prescrizioni normative o tecniche;
- sub concessione a terzi

ART. 4 – Canone e deposito cauzionale

Per la concessione non è stabilito alcun canone e il valore del materiale asportato va a compensare i lavori di taglio, esbosco e pulizia.

Il presente atto viene pubblicato sul sito web di www.arpae.it nella sezione “Amministrazione trasparente”.

IL DIRETTORE DELLA STRUTTURA
AUTORIZZAZIONI E CONCESSIONI DI
MODENA - ARPAE

Dott. Giovanni Rompianesi

	TIPO	ANNO	NUMERO
Reg.			
del			

Spett.le**ARPAE - SAC di Modena**

U.O. Gestione Demanio Idrico

aoomo@cert.arpa.emr.it

e p.c.

Comune di Maranello

comune.maranello@cert.comune.maranello.mo.it

Comune di Serramazzoni

comune@cert.comune.serramazzoni.mo.it

OGGETTO: Rif. MO16T0018 - Richiedente: Compagnia Garibaldina Agrimontana – Com. Agri. srl - Domanda di concessione per occupazione temporanea per taglio piante selettivo su tratti del Torrente Tiepido nei Comuni di Serramazzoni e Maranello (MO). Rilascio Nulla Osta Idraulico

Vista la nota di ARPAE U.O. Gestione Demanio Idrico pervenuta allo scrivente Servizio ed acquisita agli atti con prot. 13349 del 27/06/2016, contenente la richiesta di parere idraulico relativa alla domanda di concessione presentata da Compagnia Garibaldina Agrimontana – Com. Agri. srl. per l'occupazione temporanea di area di proprietà demaniale di pertinenza idraulica Torrente Tiepido, da loc. Pozza di Maranello (MO) a loc. San Dalmazio di Serramazzoni (MO), per il taglio selettivo di piante su alcuni tratti del Torrente Tiepido;

Vista la successiva nota trasmessa da ARPAE al Richiedente, assunta agli atti con prot. n. 20171 del 11/08/2016, contenente la richiesta di fornire integrazione documentale al fine di poter procedere al prosieguo dell'iter amministrativo, considerata quale sospensione del procedimento;

Considerato che, nella fase di predisposizione della documentazione integrativa, con particolare riferimento all'identificazione precisa delle aree oggetto di richiesta di concessione, il Richiedente ha richiesto il supporto dello scrivente servizio al fine di meglio coordinare i rapporti con le Amministrazioni comunali interessate

Strada Pomposiana, 325	41123 MARZAGLIA NUOVA (MO)	Tel. 059.200200	Fax 059.200240
Via Fonteraso, 15	41121 MODENA	Tel. 059.248711	Fax. 059.248750

PEC: stpc.affluentipo@postacert.regione.emilia-romagna.it

E-mail: stpc.programmispeciali@regione.emilia-romagna.it

anche nell'ottica di coniugare aspetti di natura idraulica ed esigenze di tutela vegetazionale di aree vocate a fruizione pubblica, cosiddetti "percorsi natura";

Visto che, ai fini suddetti, in data 16/02/2017 è stato effettuato dai tecnici dello scrivente servizio insieme ai tecnici dei Comuni di Maranello e Serramazzoni un sopralluogo allo scopo di verificare lo stato della vegetazione nel tratto inserito nella richiesta di concessione, assumendo a riferimento la proposta indicativa illustrata dal Richiedente, e le relative interferenze con aspetti idraulici e parimenti le esigenze di tutela o intervento manifestate dai tecnici medesimi;

Visto che degli esiti del sopralluogo è stato puntualmente informato il Richiedente al quale sono state fornite indicazioni puntuali circa le aree su cui sarebbe stato possibile rilasciare il nulla osta idraulico di competenza, avendo anche consultato le amministrazioni comunali interessate;

Visto che le medesime aree sono state trasmesse dal Richiedente ad ARPAE, a mezzo posta elettronica in data 24/02/2017 e che in data 1/03/2017 ARPAE ha provveduto, a seguito di richiesta in ordine al riavvio del procedimento in oggetto, a comunicare allo scrivente servizio che le stesse erano da ritenersi quali integrazioni dell'istanza MO16T0018 e che le medesime erano da assumersi a riferimento per il rilascio del nulla osta idraulico di competenza;

Visto il T.U. - R.D. 25/7/1904 n. 523 sulle Opere Idrauliche e successive modifiche e integrazioni;

Vista la Legge Regionale 13/2015 con la quale è stata approvata la riforma del sistema di governo regionale e locale, ed in particolare l'articolo 19 comma 5, che affida alla scrivente Agenzia le funzioni afferenti al rilascio del nulla osta idraulico per i tratti di competenza;

Ritenuto, anche a seguito del sopralluogo svolto in data 16/02/17, che l'intervento oggetto della richiesta di concessione possa essere considerato compatibile con il buon regime idraulico del Torrente Tiepido per il tratto compreso tra il ponte di Torre Maina in comune di Maranello (MO) e l'abitato di San Dalmazio in Comune di Serramazzoni (MO), avendo il richiedente stralciato dalle aree oggetto della richiesta il tratto tra il ponte di Torre Maina e la loc. Pozza di Maranello.

Si rilascia esclusivamente dal punto di vista idraulico e indipendentemente da altre autorizzazioni necessarie e richieste dalla normativa vigente, il

NULLA-OSTA IDRAULICO

all'occupazione temporanea di area demaniale di pertinenza del Torrente Tiepido per taglio di piante selettivo, nel tratto compreso tra il ponte di Torre Maina in comune di Maranello (MO) e l'abitato di San

Strada Pomposiana, 325	41123 MARZAGLIA NUOVA (MO)	Tel. 059.200200	Fax 059.200240
Via Fonteraso, 15	41121 MODENA	Tel. 059.248711	Fax. 059.248750

PEC: stpc.affluentipo@postacert.regione.emilia-romagna.it

E-mail: stpc.programmispeciali@regione.emilia-romagna.it

Dalmazio in Comune di Serramazzoni (MO), sui mappali riportati nella mail trasmessa dal richiedente in data 24/02/17 (destra e sinistra idraulica) nel rispetto delle seguenti prescrizioni:

- dovrà essere comunicata la data di inizio lavori almeno 8 giorni prima per i necessari controlli di istituto, fornendo contestualmente un cronoprogramma indicativo delle attività, ferma restando la piena e totale responsabilità del Richiedente per quanto attiene alle modalità esecutive dei lavori;
- lo scrivente servizio dovrà essere periodicamente aggiornato (almeno con cadenza settimanale anche a mezzo posta elettronica) in ordine allo stato di avanzamento delle attività al fine di poter coordinare le diverse attività in corso;
- l'esecuzione delle operazioni di taglio dovrà rispettare le seguenti modalità:
 - nell'alveo di magra si dovrà effettuare un taglio a raso su entrambe le sponde interne, in modo da assicurare il regolare deflusso delle acque;
 - sulle sponde fuori alveo andranno rilasciate, se presenti, le piante con portamento migliore appartenenti alle specie autoctone quali Pioppo, Salice Quercia, Frassino, Olmo e Acero. Andranno invece abbattute le piante infestanti salvaguardando la continuità della fascia ripariale per scopi paesaggistici;
 - si dovranno rilasciare soggetti di più classi di età e, selezionando sulle ceppaie, rilasciando almeno due soggetti. Le piante che restano non dovranno risultare scortecciate o rovinare sul tronco. Si dovrà rilasciare l'apparato radicale al fine di garantire la stabilità delle sponde anche dopo le operazioni di taglio;
 - Tutte le piante dovranno essere tagliate accuratamente raso terra al fine di permettere il ricaccio delle ceppaie. È fatto divieto assoluto di sradicare piante;
 - Il taglio delle piante dovrà essere effettuato in modo uniforme e costante, lasciando delle fasce arboree compatte con un numero di esemplari sufficiente a garantire la loro stabilità. Potranno essere lasciate piante singole solo se trattasi di esemplari di pregio ed in buono stato vegetativo;
- la raccolta del legname dovrà comprendere anche l'allontanamento della ramaglia e dei resti della lavorazione legnosa, che dovranno essere gestiti nel rispetto delle normative vigenti;
- nel caso sia necessario realizzare imposti per l'accatastamento del legname tagliato prima del relativo allontanamento dovrà essere informato lo scrivente servizio, anche a mezzo posta elettronica;

- dovrà essere garantito il regolare deflusso delle acque anche in caso di piene improvvise, adottando tutti gli accorgimenti necessari onde evitare danni a cose e/o persone. I lavori dovranno avere la durata per il tempo strettamente necessario e il concessionario dovrà provvedere all'immediato allontanamento dei materiali derivanti dalle lavorazioni, con divieto assoluto del loro abbandono in alveo o in acqua;
- qualora si dovessero manifestare fenomeni erosivi e/o franamenti nell'alveo del Torrente Tiepido per cause da imputarsi all'intervento di cui trattasi, l'onere e le spese per il ripristino saranno totalmente a carico del Richiedente;
- il Richiedente è responsabile di qualsiasi danno arrecato a persone e/o alla proprietà pubblica e/o privata a seguito dei lavori predetti, ed è tenuto ad effettuare le eventuali riparazioni e/o risarcimenti mantenendo sollevata l'Agenzia Regionale per la Sicurezza Territoriale e la Protezione Civile da ogni vertenza;
- per l'accesso alla zona di intervento dovranno essere utilizzate le strade e le piste esistenti; sono vietate la formazione di accessi all'alveo e l'attuazione di scavi e riporti che comportino la modifica dell'altimetria e dello stato dei luoghi;
- dovranno essere adottate tutte le precauzioni necessarie ad evitare inquinamenti alle acque e al suolo;
- l'area di intervento dovrà essere adeguatamente custodita per il periodo della durata dei lavori e dovranno essere adottate tutte le misure necessarie al fine di evitare situazioni di pericolo per la pubblica incolumità, data anche la prossimità a percorsi ciclopedonali lungo il Torrente Tiepido liberamente accessibili al pubblico, valutando eventualmente anche la necessità di limitare la fruizione al pubblico delle aree interessate dai lavori qualora opportuno in relazione alla modalità di esecuzione dei medesimi, in stretto raccordo con le Amministrazioni locali coinvolte (Provincia di Modena e Comuni interessati);
- a lavori ultimati dovrà essere perfettamente ripristinata l'officiosità idraulica del corso d'acqua interferente con l'intervento in oggetto;
- per l'eventuale transito nei tratti in concessione alla Provincia di Modena (ad uso percorso ciclopedonale) il concessionario dovrà richiedere il rilascio della relativa autorizzazione all'Amministrazione Provinciale di Modena, chiedendo alla stessa di voler trasmettere a questo Servizio copia dell'autorizzazione rilasciata;

Strada Pomposiana, 325 41123 MARZAGLIA NUOVA (MO) Tel. 059.200200 Fax 059.200240
Via Fonteraso, 15 41121 MODENA Tel. 059.248711 Fax. 059.248750

PEC: stpc.affluentipo@postacert.regione.emilia-romagna.it

E-mail: stpc.programmispeciali@regione.emilia-romagna.it

- sarà onere e cura del Richiedente organizzare le proprie attività in funzione delle lavorazioni di eventuali cantieri in corso lungo il Torrente Tiepido al fine di non interferire o provocare rallentamento degli stessi;
- il presente Nulla Osta potrà essere revocato in qualsiasi momento qualora, a giudizio insindacabile di questo servizio, ciò fosse ritenuto necessario ai fini della sicurezza idraulica e quindi della tutela della pubblica incolumità;
- entro 30 giorni dal termine dei lavori di taglio, dovrà essere comunicata allo scrivente Servizio l'ultimazione degli stessi con attestazione dell'esecuzione dei lavori in conformità agli elaborati consegnati e/o comunicazione delle eventuali varianti non sostanziali.

Si precisa che il taglio e il prelievo del materiale dovrà comunque essere effettuato nel rispetto della Deliberazione di Giunta Regionale n. 3939/1994, per quanto applicabile.

Questo Ente si ritiene esente da responsabilità per quanto riguarda la sicurezza delle operazioni di taglio e pulizia da vegetazione che sono a carico del Richiedente.

Si specifica che il presente nulla-osta non costituisce in alcun modo titolo risarcitorio per eventuali danni che dovessero essere causati dalle variazioni del regime idrologico del corso d'acqua alle opere eseguite nell'ambito della concessione in oggetto.

Considerato che le aree richieste in concessione interessano una porzione significativa di aree del demanio Idrico si precisa che rimane di Vostra competenza la verifica della compatibilità fra l'uso richiesto ed eventuali altre concessioni in essere sulle medesime aree.

Distinti saluti.

Il Dirigente

D.ssa Rita Nicolini

(documento firmato digitalmente)

FBVPPVFL

Strada Pomposiana, 325	41123 MARZAGLIA NUOVA (MO)	Tel. 059.200200	Fax 059.200240
Via Fonteraso, 15	41121 MODENA	Tel. 059.248711	Fax. 059.248750

PEC: stpc.affluentipo@postacert.regione.emilia-romagna.it

E-mail: stpc.programmispeciali@regione.emilia-romagna.it

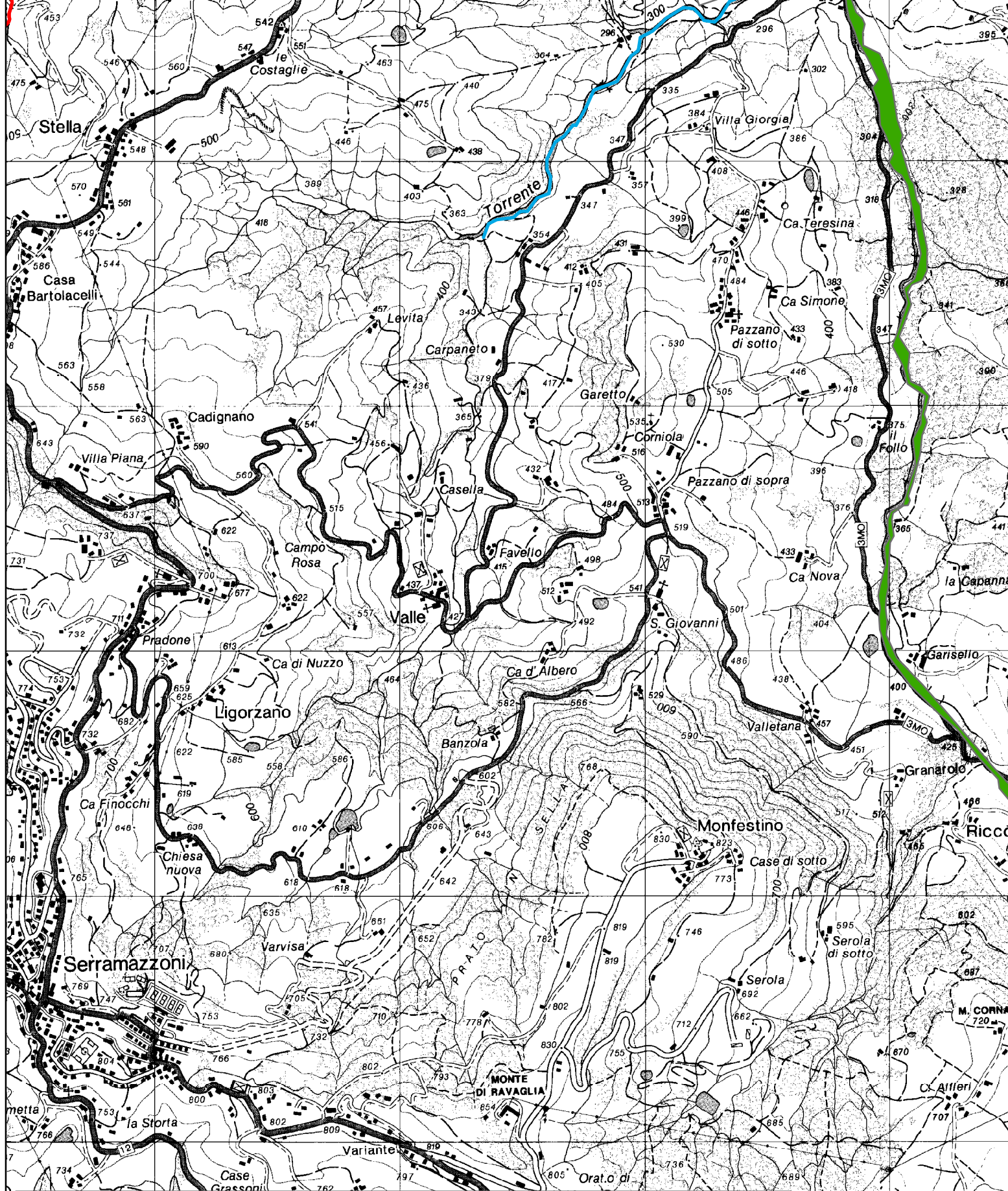

Limiti comunali



Aree demaniali interessate dall'intervento

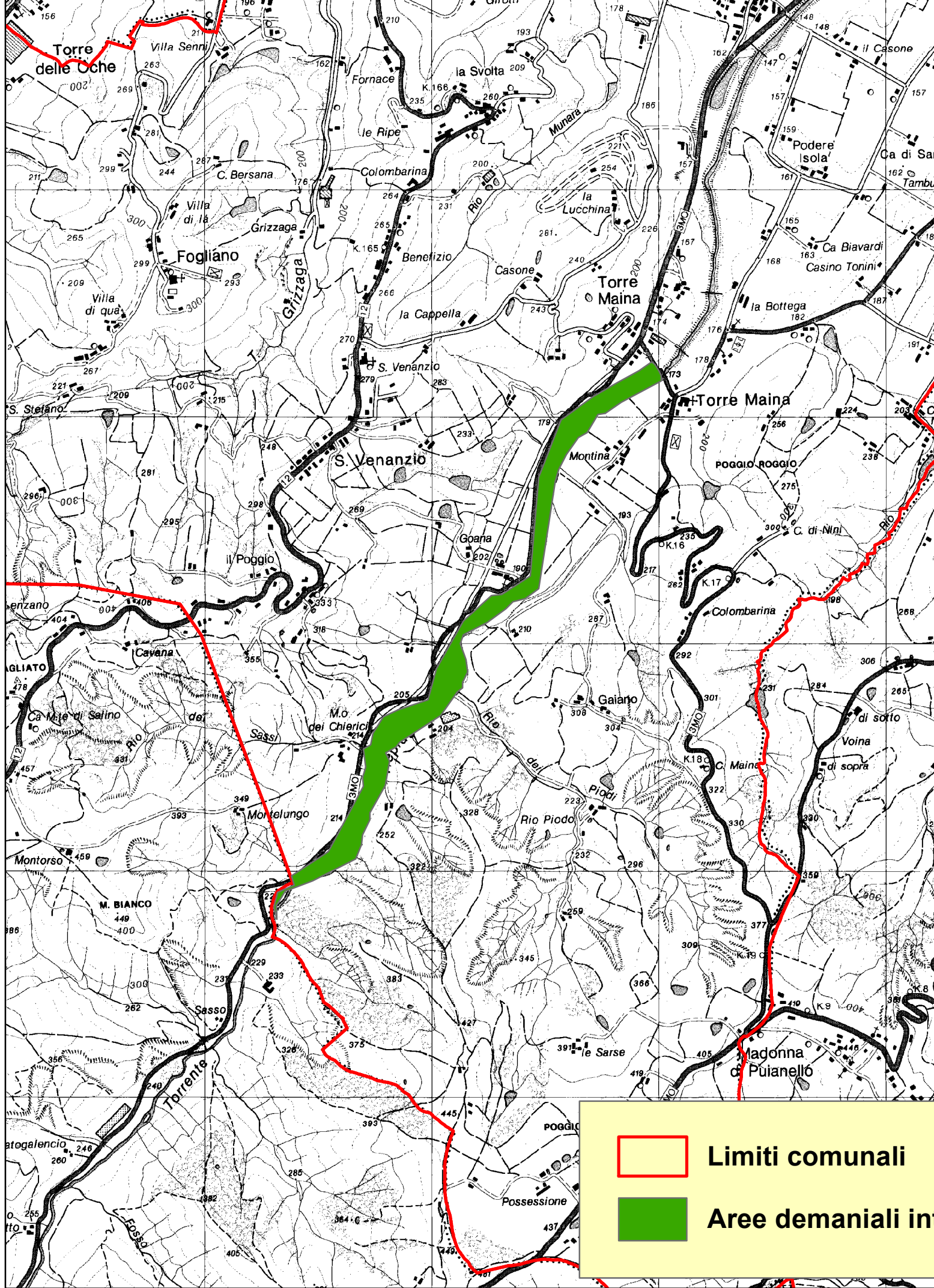

SI ATTESTA CHE IL PRESENTE DOCUMENTO È COPIA CONFORME DELL'ATTO ORIGINALE FIRMATO DIGITALMENTE.