

**ARPAE**

**Agenzia regionale per la prevenzione, l'ambiente e l'energia  
dell'Emilia - Romagna**

\* \* \*

**Atti amministrativi**

Determinazione dirigenziale	n. DET-AMB-2018-2421 del 16/05/2018
Oggetto	DPR N. 59/2013. AUTORIZZAZIONE UNICA AMBIENTALE (AUA). DITTA ALCHIMIA FASHION COLOR SRL (Imp. S.S. Romana Nord n. 53/A) CARPI (MO). Rif. Prot. n. 1903/2017 SUAP Unione Terre d'Argine. Rif. Prat. n. 4801/2018 ARPAE SINADOC.
Proposta	n. PDET-AMB-2018-2473 del 15/05/2018
Struttura adottante	Struttura Autorizzazioni e Concessioni di Modena
Dirigente adottante	BARBARA VILLANI

Questo giorno sedici MAGGIO 2018 presso la sede di Via Giardini 472/L - 41124 Modena, il Responsabile della Struttura Autorizzazioni e Concessioni di Modena, BARBARA VILLANI, determina quanto segue.

OGGETTO:

DPR N. 59/2013. AUTORIZZAZIONE UNICA AMBIENTALE (AUA).

**DITTA ALCHIMIA FASHION COLOR SRL (Imp. S.S. Romana Nord n. 53/A) CARPI (MO).**

Rif. Prot. n. 1903/2017 SUAP Unione Terre d'Argine.

Rif. Prat. n. 4801/2018 ARPAE SINADOC.

La legge 4 aprile 2012, n. 35 (di conversione del D.L. 9 febbraio 2012, n. 5), approvando disposizioni in materia di semplificazione e sviluppo, ha previsto all'art. 23 l'Autorizzazione Unica Ambientale (AUA) per le piccole e medie imprese, demandando ad un successivo Regolamento la disciplina di dettaglio.

In attuazione di tale disposizione è stato emanato il D.P.R. 13 marzo 2013 n. 59, "Regolamento recante la disciplina dell'Autorizzazione Unica Ambientale (AUA) e la semplificazione di adempimenti amministrativi in materia ambientale gravanti sulle piccole e medie imprese e sugli impianti non soggetti ad autorizzazione integrata ambientale".

In particolare:

- l'articolo 2, comma 1, lettera b, attribuisce ad Autorità indicata dalla normativa regionale la competenza ai fini del rilascio, rinnovo e aggiornamento dell'Autorizzazione Unica Ambientale, che confluisce nel provvedimento conclusivo del procedimento adottato dallo Sportello Unico per le Attività Produttive, ai sensi dell'articolo 7 del DPR 160/2010, oppure nella determinazione motivata di cui all'articolo 14-ter, comma 6-bis, della legge 241/1990;
- il Capo II riporta le procedure per il rilascio, il rinnovo e la modifica dell'Autorizzazione Unica Ambientale;

Si richiamano inoltre:

- Il D.Lgs 152/2006 e ss.mm.ii., recante "Norme in materia ambientale";
- le pertinenti norme settoriali ambientali oggi vigenti;
- la Legge Regionale n. 13/2015 "Riforma del sistema di governo regionale e locale e disposizioni su Città metropolitana di Bologna, Province, Comuni e loro Unioni" che assegna le funzioni amministrative in materia di AUA all'Agenzia regionale per la prevenzione, l'ambiente e l'energia (ARPAE);

In data 2/12/2017 la Ditta ALCHIMIA FASHION COLOR SRL, avente sede legale in comune di Rio Saliceto (RE), v. A. Moro n. 17, quale gestore del nuovo impianto da ubicarsi in comune di Carpi (MO), S.S. Romana Nord n. 53/A, ha presentato al SUAP territorialmente competente la domanda di Autorizzazione Unica Ambientale, successivamente trasmessa ad ARPAE-SAC di Modena e assunta agli atti in data 30/1/2018 con prot. n. 1707;

La ditta nell'impianto di cui sopra effettuerà attività di tintoria di accessori moda;

In data 9/2/2018, con nota prot. n. 2743, ARPAE-SAC di Modena ha avanzato richiesta di elementi integrativi, relativamente all'impatto acustico; la suddetta richiesta ha sospeso i termini di conclusione del procedimento;

In data 13/2/2018 è pervenuta ad ARPAE-SAC di Modena la documentazione integrativa richiesta, assunta agli atti con prot. n. 2742;

Con riguardo allo stabilimento di cui al presente atto, la ditta chiede di ricomprendere nell'Autorizzazione Unica Ambientale i seguenti titoli abilitativi:

- Autorizzazione agli scarichi di acque reflue di cui al Capo II del Titolo IV della sezione II della Parte Terza del D.Lgs 152/06 (articoli 124 e 125);
- Autorizzazione alle emissioni in atmosfera per gli stabilimenti di cui all'articolo 269 del D.Lgs 152/06;

Con riguardo allo stabilimento di cui al presente atto, la ditta ha presentato con documentazione pervenuta in data 13/2/2018, dichiarazione sostitutiva di atto di notorietà, ai sensi dell'art. 4 comma 2 del DPR 227/2011, di rispetto dei limiti stabiliti dalla normativa di settore in merito all'impatto acustico, durante lo svolgimento delle attività previste nell'impianto oggetto di richiesta di A.U.A.;

In data 9/2/2018, con nota di ARPAE-SAC di Modena prot. n. 2742 è stata indetta, ai sensi dell'art. 14 e seguenti della L. 241/90, Conferenza dei Servizi in forma semplificata e in modalità asincrona al fine di acquisire i pareri/contributi tecnici necessari all'assunzione del provvedimento di Autorizzazione Unica Ambientale;

Durante l'iter autorizzatorio sono stati acquisiti i seguenti pareri e contributi istruttori:

- parere favorevole, per quanto riguarda gli aspetti urbanistici, espresso dal Comune di Carpi, prot. n. 8700 del 13/2/2018, ai fini delle emissioni in atmosfera;
- parere favorevole di ARPAE Modena – Distretto Area Nord-Carpi, come da istruttoria tecnica prot. n. 5291 del 13/3/2018, dalla quale risulta la conformità alle normative tecniche per il rilascio delle autorizzazioni alle emissioni in atmosfera;
- parere igienico sanitario favorevole, con prescrizioni, espresso dal Dipartimento di Sanità Pubblica dell'Azienda USL di Modena, Sede di Mirandola, prot. n. 29000 del 14/4/2018;
- parere tecnico (favorevole con prescrizioni), in merito agli scarichi idrici in pubblica fognatura, di Arpae Modena, Distretto Area Nord-Carpi prot. n. 5354 del 14/3/2017;
- parere tecnico (favorevole con prescrizioni), in merito agli scarichi idrici in pubblica fognatura, espresso da AIMAG SPA, prot. n. 3265 del 20/4/2018;

Il Comune di Carpi, a seguito di convocazione / comunicazione, prot. n. 2742 del 9/2/2018, non ha fatto pervenire osservazioni in merito agli scarichi idrici in pubblica fognatura;

La documentazione presente agli atti dei competenti Uffici di ARPAE-SAC di Modena consente di effettuare la relativa istruttoria;

Sulla base delle risultanze dell'istruttoria, si può procedere al rilascio dell'Autorizzazione Unica Ambientale con le relative prescrizioni, conformemente alle disposizioni di cui al D.P.R. 59/2013, comprensiva di tutti i titoli ambientali necessari per lo svolgimento della attività nello stabilimento di cui al presente atto;

Responsabile del procedimento è la Dott.ssa Barbara Villani, Dirigente Responsabile della Struttura Autorizzazioni e Concessioni (S.A.C) ARPAE di Modena.

Titolare del trattamento dei dati personali forniti dall'interessato è il Direttore Generale di ARPAE Emilia Romagna, con sede in Bologna, v. Po n. 5.

Responsabile del trattamento dei medesimi dati è la Dott.ssa Barbara Villani, Dirigente Responsabile della Struttura Autorizzazioni e Concessioni (S.A.C) ARPAE di Modena.

Le informazioni che devono essere note ai sensi dell'art. 13 del D.Lgs. 196/2003 sono contenute nell' "Informativa per il trattamento dei dati personali" consultabile presso la segreteria della S.A.C. ARPAE di Modena, con sede in Modena, via Giardini n. 472 e visibile sul sito web dell'Agenzia [www.arpae.it](http://www.arpae.it).

Per quanto precede,

### il Dirigente determina

1) di adottare l'Autorizzazione Unica Ambientale (AUA) ai sensi dell'articolo 3 del DPR 59/2013 da rilasciare al Gestore della ditta ALCHIMIA FASHION COLOR SRL per l'impianto ubicato in comune di Carpi (MO), S.S. Romana Nord n. 53/A, che comprende i seguenti titoli ambientali:

Settore ambientale interessato	Titolo ambientale sostituito
Acqua	Autorizzazione agli scarichi di acque reflue di cui al Capo II del Titolo IV della sezione II della Parte terza del D.Lgs 152/06 (articoli 124 e 125)
Aria	Autorizzazione alle emissioni in atmosfera per gli stabilimenti di cui all'articolo 269 del D.Lgs 152/06

2) di stabilire che le condizioni e le prescrizioni da rispettare sono contenute negli allegati di seguito elencati e costituenti parte integrante del presente atto:

- Allegato Acqua – Attività di scarico di acque reflue di cui al Capo II del Titolo IV della sezione II della Parte terza del D.Lgs 152/06 (articoli 124 e 125).

- Allegato Aria – Attività di emissioni in atmosfera per gli stabilimenti di cui all'articolo 269 del D.Lgs 152/06.

3) di fare salve le norme, i regolamenti comunali e le autorizzazioni in materia di urbanistica, prevenzione incendi, sicurezza e tutte le altre disposizioni di pertinenza, anche non espressamente indicate nel presente atto e previste dalle normative vigenti;

4) di disporre che il presente provvedimento ha **durata pari a 15 anni** dal 15/5/2018 con scadenza al 15/5/2033;

5) di stabilire che l'eventuale **domanda di rinnovo** dovrà essere inoltrata, conformemente al modello predisposto dall'Autorità Competente e completa di tutta la documentazione necessaria, con almeno sei mesi di anticipo rispetto alla scadenza sopra indicata, conformemente all'articolo 5 comma 1 e comma 2 del DPR 59/2013;

6) eventuali **modifiche** che si intendono apportare all'autorizzazione o all'impianto, oppure variazioni del Gestore (persona fisica o giuridica), devono essere comunicate alla Autorità competente ai sensi dell'art.6 del DPR 59/2013 che provvederà ad aggiornare la autorizzazione ovvero a richiedere nuova domanda;

7) di trasmettere la presente autorizzazione al SUAP dell'Unione delle Terre d'Argine;

8) di informare che:

a) al fine di verificare la conformità dell'impianto rispetto a quanto indicato nel provvedimento di autorizzazione, comprensivo degli allegati, si individuano ai sensi delle vigenti "norme settoriali" le seguenti Autorità competenti per il controllo e relativi atti collegati per i seguenti titoli abilitativi:

Titolo ambientale	Autorità di controllo
Autorizzazione agli scarichi di acque reflue industriali in pubblica fognatura	Comune di Carpi
Autorizzazione alle emissioni in atmosfera	ARPAE Sez. Prov.le di Modena

b) gli Enti di cui sopra, ove rilevino secondo le rispettive competenze e situazioni di non conformità, rispetto a quanto indicato nel provvedimento di autorizzazione, procederanno secondo quanto stabilito nell'atto stesso o nelle disposizioni previste dalla vigente normativa nazionale e regionale di settore;

c) contro il presente provvedimento può essere presentato ricorso giurisdizionale al Tribunale Amministrativo Regionale entro 60 giorni nonché ricorso straordinario al Capo dello Stato entro 120 giorni dalla data del rilascio della autorizzazione.

9) di dare atto che l'adozione dell'Autorizzazione Unica Ambientale, ai sensi del D.P.R. 59/2013, costituisce un sub-procedimento che confluisce in un Atto di competenza dello Sportello Unico Unione delle Terre d'Argine, Struttura competente al rilascio dell'Autorizzazione Unica Ambientale. Pertanto non saranno effettuate verifiche in materia di documentazione antimafia da parte di ARPAE.

La Responsabile della Struttura  
Autorizzazioni e Concessioni di ARPAE-Modena  
Dott.ssa Barbara Villani

Originale firmato elettronicamente secondo le norme vigenti.

*da sottoscrivere in caso di stampa*

La presente copia, composta di n. \_\_\_\_ fogli, è conforme all'originale firmato digitalmente.

Data \_\_\_\_\_ Firma \_\_\_\_\_

## Allegato ACQUA

Ditta ALCHIMIA FASHION COLOR SRL (Imp. S.S. Romana Nord n. 53/A) CARPI (MO).

Settore ambientale interessato	Titolo ambientale sostituito
Acqua	Scarichi di acque reflue di cui al Capo II del Titolo IV della sezione II della Parte Terza del D.Lgs 152/06 (articoli 124 e 125) – Acque reflue industriali in pubblica fognatura

### A - PREMESSA NORMATIVA

La Regione Emilia Romagna con Atto Deliberativo della Giunta della Regione Emilia Romagna n. 1053 del 9/6/2003 ha emanato la Direttiva concernente indirizzi per l'applicazione del D.Lgs 152/1999 e ss. mm. e ii. recante disposizioni in materia di tutela delle acque dall'inquinamento;

In attuazione dell'articolo 39 del D.Lgs 152/1999 è stato approvato l'Atto Deliberativo della Giunta della Regione Emilia Romagna n. 286 del 14/2/2005 "Direttiva concernente indirizzi per la gestione delle acque di prima pioggia e di lavaggio da aree esterne";

La parte terza del D.Lgs 152/2006 "Norme in materia ambientale" e ss. mm. e ii. ha abrogato e sostituito il D.Lgs 152/1999;

Con l'articolo 124, comma 1, del suddetto decreto legislativo viene previsto che tutti gli scarichi devono essere preventivamente autorizzati;

La Regione Emilia Romagna ha successivamente emanato la L.R. 5/2006, con la quale viene confermata la validità giuridica ed applicativa di entrambe le direttive regionali sopra richiamate in attuazione al D.Lgs 152/2006 e ss. mm. e ii.;

Con l'Atto Deliberativo della Giunta della Regione Emilia Romagna n. 1860 del 18/12/2006 vengono emesse le "linee guida di indirizzo per la gestione delle acque meteoriche di dilavamento e delle acque di prima pioggia in attuazione della D.G.R. n. 286/2005";

Il DPR 277/2011 ha introdotto criteri di "Semplificazione di adempimenti amministrativi in materia ambientale – scarichi acque – impatto acustico";

Con la delibera dell'Assemblea Consortile n. 9 del 24/7/2006 è stato approvato il Regolamento Quadro per la disciplina del Servizio Idrico Integrato nell'Ambito Territoriale Ottimale 4 di Modena.

### B - PARTE DESCRITTIVA

La ditta ALCHIMIA FASHION COLOR SRL, nello stabilimento in comune di Carpi (MO), via SS Romana Nord 53/a, intende svolgere attività di tintoria di accessori moda.

Nella Scheda A2 della istanza presentata viene sinteticamente riassunto il ciclo produttivo: il materiale dipanato in matasse viene immerso in acqua e centrifugato. Una volta preparato il colore in vasca e portata a temperatura l'acqua di tintura, il materiale viene immerso e mantenuto in vasca fino ad avvenuta colorazione. Successivamente viene centrifugato, risciacquato, centrifugato di nuovo e asciugato prima di essere stirato e preparato per la riconsegna ai clienti.

L'acqua impiegata nel ciclo produttivo è prelevata dall'acquedotto comunale con un volume massimo stimato di 5 mc/g di cui il 95% utilizzato per attività di processo ed il restante 5% per i servizi igienici. Il massimo quantitativo di refluo scaricabile in pubblica fognatura viene definito in 2.000 m<sup>3</sup>/annui.

A monte dell'immissione in pubblica fognatura è presente una vasca di accumulo che consente l'omogeneizzazione dei reflui per un tempo di ritenzione non inferiore a 3 ore.

Le caratteristiche qualitative dello scarico mettono in risalto la presenza di sostanze pericolose di cui alla Tab. 5 All. 5 Parte terza del D.Lgs 152/2006 definendo anche le quantità stimate delle sostanze inquinanti che per Cadmio, Nichel e Piombo è pari a 0,005 mg/l, per il Rame 0,1 mg/l e per lo Zinco 0,2 mg/l.

Il consumo annuo di materie prime è definito in: 400 kg/a di coloranti, 600 kg/a di attivatore per tintura nylon e 300 kg/a di sodio cloruro.

Relativamente agli scarichi di acque reflue, si ha la seguente configurazione:

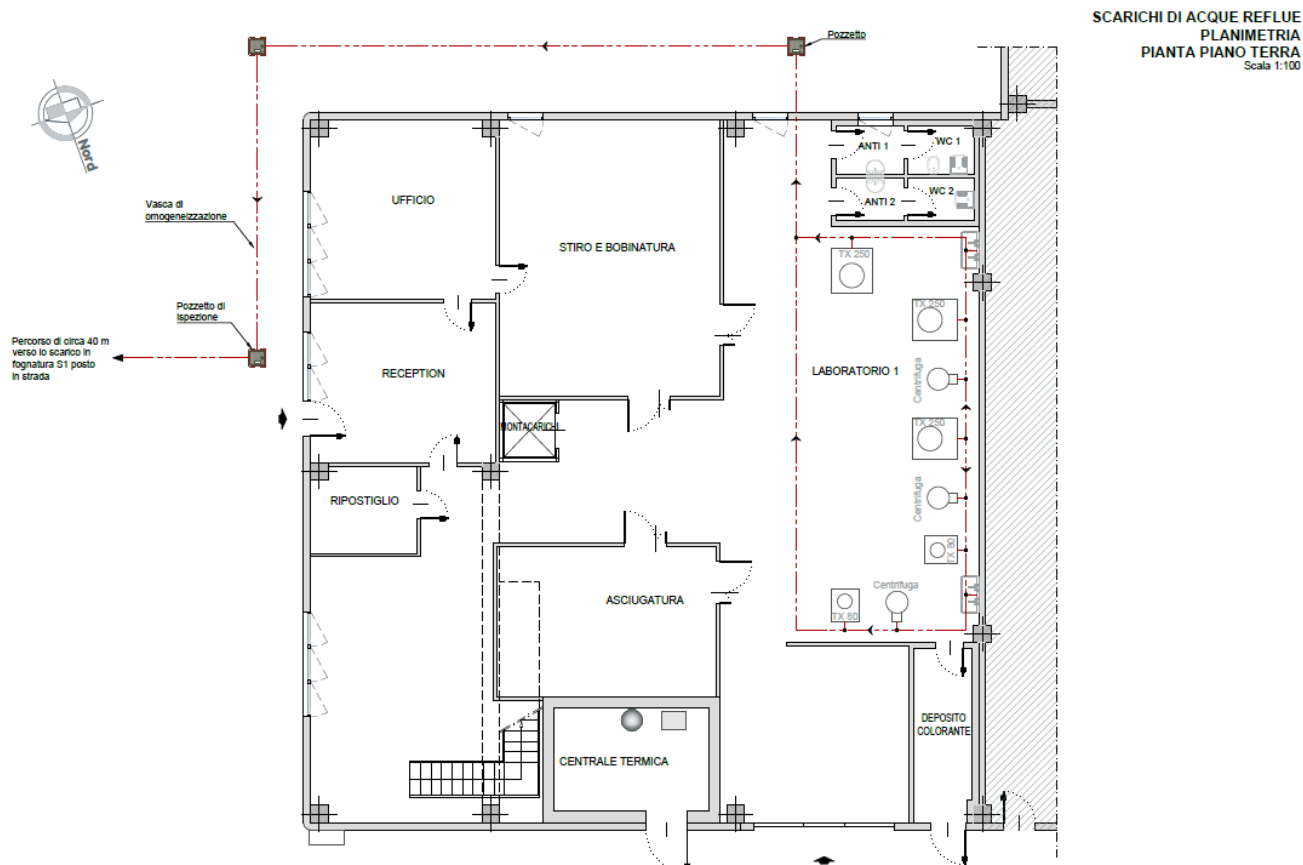

- le acque reflue provenienti dall'attività di tintoria, previo passaggio in vasca di omogeneizzazione, confluiscono nella pubblica fognatura con punto di scarico identificato in planimetria con S1.

Ai sensi dell'articolo 74 del D.Lgs 152/06, le acque reflue provenienti dall'attività di tintoria e confluenti in pubblica fognatura mediante lo scarico di cui sopra sono classificabili come "acque reflue industriali".

### C - ISTRUTTORIA E PARERI

Vista ed esaminata la documentazione tecnica allegata alla presente istanza di autorizzazione unica ambientale e le integrazioni pervenute il 13/02/2018, assunte agli atti di Arpae – Modena con prot. 3230;

Il Gestore del Servizio Idrico Integrato Aimag Spa ha espresso parere di conformità relativo alla verifica della compatibilità dello scarico di acque reflue industriali, riferita alla tipologia di lavorazione e alle caratteristiche dell'impianto di depurazione di recapito, favorevole con prescrizioni e deroghe per taluni inquinanti, con prot. n. 3265 del 20/04/2018.

Arpae ST ha espresso parere favorevole con prescrizioni relativamente al rilascio del titolo ambientale scarichi idrici industriali in pubblica fognatura contenenti sostanze pericolose, con prot. 5354 del 14/03/2018.

Il Comune di Carpi, a seguito della richiesta di ARPAE-SAC di Modena prot. n. 2742 del 09/02/2018, non ha fatto pervenire osservazioni in merito al rilascio del titolo ambientale scarichi idrici.

### D- PRESCRIZIONI E DISPOSIZIONI

E' autorizzato il gestore della ditta ALCHIMIA FASHION COLOR SRL, con insediamento posto a Carpi (MO), v. SS Romana Nord 53/a, a scaricare le acque reflue industriali derivanti dall'attività di tintoria accessori moda nella pubblica fognatura, nel rispetto delle seguenti prescrizioni:

- 1) Si stabilisce in 2000 metri cubi annui il quantitativo massimo di acque reflue industriali scaricabili dallo stabilimento;
- 2) Lo scarico delle acque reflue industriali nella pubblica fognatura deve avvenire nel rispetto dei limiti della tabella 3 (allegato 5 alla parte terza) del D.Lgs 152/06 per lo scarico in pubblica fognatura, con le seguenti deroghe:

PARAMETRO	VALORE LIMITE (mg/l)
COD (SE COD/BOD5>2.2)	2000
COD (SE COD/BOD5<2.2)	5000
BOD	NESSUN LIMITE
SOLIDI SOSPESI TOTALI	500
CLORURI	3000
SOLFATI	2000
COLORE	NESSUN LIMITE
TENSIOATTIVI TOTALI	20

- 3) I valori limite di cui al punto 2 non possono in alcun caso essere conseguiti mediante diluizione con acque prelevate esclusivamente allo scopo; non possono essere diluite con acque di raffreddamento, di lavaggio o prelevate esclusivamente allo scopo nemmeno le acque reflue a monte del sistema di trattamento.
- 4) la ditta dovrà compiere, nell'arco dell'anno, almeno 1 autocontrollo analitico. I parametri da sottoporre a verifica sono: ph, Solidi sospesi totali, BOD5, COD, Solfati, Cloruri, Fosforo tot., Azoto ammoniacale, Azoto nitrico, Alluminio, Cadmio, Cromo tot., Cromo esavalente, Ferro, Nichel, Piombo, Rame e Zinco. I rapporti di prova dovranno essere trasmessi ad Arpae SAC e Arpae Distretto Area Nord Carpi. Le analisi dei campioni prelevati dovranno essere effettuate da laboratori abilitati.
- 5) Il rispetto dei limiti tabellari, per le acque reflue industriali, è riferito ad un campione medio prelevato nell'arco



di 3 ore. L'autorità preposta al controllo può, con motivazione espressa nel verbale di campionamento, effettuare il prelievo su tempi diversi al fine di ottenere il campione più adatto a rappresentare lo scarico.

- 6) Il titolare dello scarico deve utilizzare i metodi di campionamento ed analisi previsti dal punto "4 Metodi di campionamento ed analisi" dell'allegato 5 alla Parte Terza del D.Lgs.152/06. Per la verifica dei valori limite di emissione con metodi di misura manuali devono essere utilizzati: metodi UNI EN / UNI / UNICHIM, oppure metodi normati e/o ufficiali o infine altri metodi solo se preventivamente concordati con l'Autorità Competente.
- 7) I risultati analitici dei controlli eseguiti devono riportare l'indicazione del metodo utilizzato e dell'incertezza della misurazione al 95% di probabilità, così come descritta e documentata nel metodo stesso. Sono fatte salve valutazioni su metodi di campionamento ed analisi caratterizzati da incertezze di entità maggiore preventivamente discusse con ARPAE.
- 8) Il pozzetto adibito a manufatto di ispezione ai fini dei campionamenti fiscali ubicato a valle della vasca di omogeneizzazione dovrà essere mantenuto accessibile ed ispezionabile da parte degli organi di controllo e dovrà avere una profondità tale da consentire le operazioni di prelievo.

Il personale tecnico dell'Autorità di controllo è autorizzato ad effettuare all'interno dello stabilimento tutte le ispezioni che ritenga necessarie per l'accertamento delle condizioni che danno luogo alla formazione degli scarichi.

- 9) A cura del gestore della ditta dovrà provvedersi al periodico espurgo e manutenzione dei pozzetti. La documentazione fiscale comprovante le operazioni di pulizia deve essere conservata a cura del titolare dello scarico e deve essere esibita a richiesta degli incaricati al controllo.
- 10) Deve essere mantenuta a disposizione dell'organo di controllo la documentazione comprovante la manutenzione e la gestione della rete fognaria aziendale e pozzetti.

Tale documentazione deve contenere:

- i certificati degli eventuali autocontrolli analitici effettuati;
  - indicazioni circa gli interventi strutturali e impiantistici effettuati al fine di mantenere in perfetta efficienza la rete fognaria aziendale, compresa la periodica pulizia dei pozzetti;
  - i quantitativi di acqua prelevati distinti per i vari usi (civili, produttivi e di raffreddamento);
- 11) È vietata l'immissione, anche occasionale ed indiretta, nel ricettore finale delle sostanze di cui è tassativamente vietato lo scarico ai sensi dell'articolo 81 del Regolamento Quadro per la disciplina del servizio Idrico Integrato nell'Ambito Territoriale Ottimale 4 di Modena.
  - 12) Dovranno essere mantenuti in efficienza idonei contatori volumetrici nei punti di approvvigionamento e distinti per i vari utilizzi.
  - 13) L'esercizio nell'insediamento di attività comportante l'impiego di acqua per usi diversi da quelli indicati, e conseguente diversa natura degli scarichi, comporta l'obbligo di preventivo conseguimento di una nuova autorizzazione, antecedente all'avvio di qualsiasi nuova o diversa attività.
  - 14) È fatto obbligo dare immediata comunicazione, alla SAC ARPAE di Modena, al Comune di Carpi, al gestore del Servizio Idrico Integrato e al ST distretto Area Nord di ARPAE Modena di guasti agli impianti o di altri fatti o situazioni che possono costituire occasioni di pericolo per la salute pubblica e/o pregiudizio per l'ambiente.
  - 15) Entro il 31 gennaio di ogni anno, per l'anno precedente, dovrà essere presentata al gestore della fognatura pubblica, la denuncia dei consumi idrici nonché le analisi delle acque reflue per il calcolo del canone di fognatura e depurazione.
  - 16) Entro il 30 aprile 2023, il 30 aprile 2028 e il 30 aprile 2033 dovrà essere inviata alla SAC ARPAE di Modena una comunicazione, anche in forma di semplice tabella, riportante il riassunto dei risultati analitici ottenuti sulle acque reflue industriali riferiti al quinquennio precedente; dovranno inoltre essere indicati i volumi di scarico relativi alle seguenti tipologie di scarico: acque reflue industriali.

La Responsabile della Struttura  
Autorizzazioni e Concessioni di ARPAE-Modena  
Dott.ssa Barbara Villani

## Allegato ARIA

Ditta ALCHIMIA FASHION COLOR SRL (Imp. S.S. Romana Nord n. 53/A) CARPI (MO).

Settore ambientale interessato	Titolo ambientale sostituito
Aria	Autorizzazione emissioni in atmosfera per gli stabilimenti di cui all'articolo 269, comma 2, della Parte Quinta del D.Lgs 152/06

### A - PREMESSA NORMATIVA

La PARTE QUINTA del D.Lgs. 3 aprile 2006, n. 152, recante norme in materia di tutela dell'aria e di riduzione delle emissioni in atmosfera, all'art. 268 punto 1, lettera o) attribuisce alla competenza della Regione, o a diversa autorità indicata dalla legge regionale, il rilascio dell'autorizzazione per le emissioni in atmosfera provenienti da impianti e attività che possano provocare inquinamento atmosferico;

L'art. 269, punto 2 del citato Decreto Legislativo prevede che sia sottoposta a preventiva autorizzazione la costruzione di un nuovo impianto con emissioni inquinanti in atmosfera;

Spetta alla stessa Regione la fissazione dei valori delle emissioni di impianti sulla base della miglior tecnologia disponibile tenendo conto delle linee guida fissate dallo Stato e dei relativi valori di emissione;

### B - PARTE DESCRITTIVA

La ditta ALCHIMIA FASHION COLOR SRL intende svolgere in comune di Carpi, S.S. Romana Nord n. 53/A, attività di tintoria di accessori moda e relativamente alle emissioni in atmosfera, presenta la seguente configurazione:

Emissione n.	Descrizione
1	Caldaia riscaldamento locali
2	Caldaia asciugatura prodotti
3	Caldaie vasche di tintura
4	Vasche di tintura
5	Sala di asciugatura

Dal progetto presentato a corredo della domanda di Autorizzazione Unica Ambientale nel quale sono indicati il ciclo produttivo, le tecnologie adottate per prevenire l'inquinamento, la quantità e la qualità delle emissioni, risulta il seguente consumo di materie prime:

- coloranti	400	kg/anno
- additivi	600	kg/anno
- cloruro di sodio	300	kg/anno

### C - ISTRUTTORIA E PARERI

Il Comune di Carpi con prot. n. 8700 del 13/2/2018, ha espresso parere favorevole, in relazione agli aspetti urbanistici;

ARPAE Modena – Distretto Area Nord-Carpi, con nota prot. n. 5291 del 13/3/2018, ha fornito istruttoria tecnica dalla quale risulta la conformità alla normativa tecnica per il rilascio delle autorizzazioni alle emissioni in atmosfera;

L'Azienda USL di Modena, Dipartimento di Sanità Pubblica, Sede di Mirandola, con nota prot. n. 29000/18 del 14/4/2018, ha espresso parere igienico sanitario favorevole, vincolato al rispetto delle seguenti prescrizioni:

1. Tutte le SDS delle miscele utilizzate dovranno essere aggiornate a dopo l'entrata in vigore definitiva del Regolamento CLP, cioè datate successivamente al 01.06.2015.
2. Dall'esame delle SDS presentate, seppur obsolete e precedenti al 1.06.2015, molte delle miscele in uso sembrano essere non pericolose; nel caso in cui per tali miscele la SDS non sia dovuta, si rammenta comunque che il fornitore deve dare le informazioni sull'uso sicuro della miscela ai sensi dell'art. 32 del Regolamento REACH.
3. Sulla base delle SDS aggiornate o delle informazioni fornite ai sensi dell'art.32 del Regolamento REACH, dovrà essere aggiornato il Documento di Valutazione del Rischio da Agenti Chimici.
4. La velocità di cattura dei fumi/vapori dovrà essere adeguata al fine di garantire un efficace allontanamento degli inquinanti dall'ambiente di lavoro.

Da quanto è possibile valutare dagli atti depositati e dalla istruttoria interna effettuata, per gli impianti e attività in progetto risultano adottate sufficienti misure ai fini del contenimento delle emissioni entro i limiti previsti dalla normativa tecnica di riferimento; risultano pertanto soddisfatte le condizioni per il rilascio dell'autorizzazione alle emissioni in atmosfera;

#### **D - PRESCRIZIONI E DISPOSIZIONI**

La ditta ALCHIMIA FASHION COLOR SRL è autorizzata ad installare ed esercire uno stabilimento da ubicarsi nel comune di Carpi, S.S. Romana Nord n. 53/1, provincia di Modena, nel rispetto dei limiti e delle prescrizioni sottoindicati.

##### **PUNTO DI EMISSIONE N. 1 – CALDAIA RISCALDAMENTO LOCALI (70 kW)**

*(emissione ad inquinamento atmosferico scarsamente rilevante)*

##### **PUNTO DI EMISSIONE N. 2 – CALDAIA ASCIUGATURA PRODOTTI (32 kW)**

*(emissione ad inquinamento atmosferico scarsamente rilevante)*

##### **PUNTO DI EMISSIONE N. 3 – CALDAIE VASCHE DI TINTURA (tot. 131,4 kW)**

*(emissione ad inquinamento atmosferico scarsamente rilevante)*

##### **PUNTO DI EMISSIONE N. 4 – VASCHE DI TINTURA**

portata massima	2.000	Nmc/h
altezza minima del camino	7	m
durata	12	h/g
<u>Limiti massimi ammessi di inquinanti:</u>		
Acido acetico	20	mg/Nmc
Acido formico	10	mg/Nmc

##### **PUNTO DI EMISSIONE N. 5 – SALA DI ASCIUGATURA**

portata massima	360	Nmc/h
-----------------	-----	-------

altezza minima del camino	7	m
durata	12	h/g
<u>Limiti massimi ammessi di inquinanti:</u>		
Polveri totali	5	mg/Nmc

### **Prescrizioni**

I consumi di materie prime utilizzate devono risultare da regolari fatture d'acquisto tenute a disposizione degli organi di controllo per almeno cinque anni.

Tutte le SDS delle miscele utilizzate dovranno essere aggiornate a dopo l'entrata in vigore definitiva del Regolamento CLP, cioè datate successivamente al 01.06.2015.

Dall'esame delle SDS presentate, seppur obsolete e precedenti al 1.06.2015, molte delle miscele in uso sembrano essere non pericolose; nel caso in cui per tali miscele la SDS non sia dovuta, si rammenta comunque che il fornitore deve dare le informazioni sull'uso sicuro della miscela ai sensi dell'art. 32 del Regolamento REACH.

Dovrà essere aggiornato il Documento di Valutazione del Rischio da Agenti Chimici sulla base delle SDS aggiornate o delle informazioni fornite ai sensi dell'art. 32 del Regolamento REACH,

La velocità di cattura dei fumi/vapori dovrà essere adeguata al fine di garantire un efficace allontanamento degli inquinanti dall'ambiente di lavoro.

### **Prescrizioni periodi di applicazione dei valori limite**

I valori limite di emissione si applicano ai periodi di normale funzionamento dell'impianto, intesi come i periodi in cui l'impianto è in funzione con esclusione dei periodi di avviamento e di arresto e dei periodi in cui si verificano anomalie o guasti tali da non permettere il rispetto dei valori stessi. Il gestore è comunque tenuto ad adottare tutte le precauzioni opportune per ridurre al minimo le emissioni durante le fasi di avviamento e di arresto.

### **Prescrizioni relative alla messa in esercizio e messa a regime degli impianti nuovi o modificati**

La Ditta deve comunicare tramite Posta Elettronica Certificata o lettera raccomandata ad ARPAE-S.A.C. di Modena, al Comune nel cui territorio è insediato lo stabilimento e ad ARPAE – Distretto territorialmente competente:

- la data di **messa in esercizio** con almeno 15 giorni di anticipo;
- i dati relativi alle emissioni ovvero i risultati delle analisi che attestano il rispetto dei valori limite, effettuate nelle condizioni di esercizio più gravose, entro i 30 giorni successivi alla data di messa a regime; tra la data di **messa in esercizio** e quella di **messa a regime** non possono intercorrere più di 60 giorni.

- Relativamente ai punti di emissione **n. 4 e 5** su tre campionamenti eseguiti nei primi 10 giorni a partire dalla data di messa a regime (uno il primo, uno l'ultimo giorno ed uno in un giorno intermedio scelto dal gestore);

Nel caso non risultasse possibile procedere alla messa in esercizio degli impianti **entro due anni dalla data di autorizzazione di tali impianti**, la Ditta dovrà comunicare preventivamente ad ARPAE-S.A.C. di Modena, al Comune nel cui territorio è insediato lo stabilimento e ad ARPAE–Distretto territorialmente competente, le ragioni del ritardo, indicando i tempi previsti per la loro attivazione.

### **Prescrizioni in caso di guasti e anomalie**

Qualunque anomalia di funzionamento, guasto o interruzione di esercizio degli impianti tali da non garantire il rispetto dei valori limite di emissione fissati, deve comportare una delle seguenti azioni:

- la riduzione delle attività svolte dall'impianto per il tempo necessario alla rimessa in efficienza dell'impianto stesso (fermo restando l'obbligo del gestore di procedere al ripristino funzionale dell'impianto nel più breve tempo possibile) in modo comunque da consentire il rispetto dei valori limite di emissione, verificato attraverso controllo analitico da effettuarsi nel più breve tempo possibile e da conservare a disposizione degli organi di controllo. Gli autocontrolli devono continuare con periodicità almeno settimanale, fino al ripristino delle condizioni di normale funzionamento dell'impianto o fino alla riattivazione dei sistemi di depurazione;
- la sospensione dell'esercizio dell'impianto, fatte salve ragioni tecniche oggettivamente riscontrabili che ne impediscano la fermata immediata; in tal caso il gestore dovrà comunque fermare l'impianto entro le 12 ore successive al malfunzionamento.

Il gestore deve comunque sospendere immediatamente l'esercizio dell'impianto se l'anomalia o il guasto può determinare il superamento di valori limite di sostanze cancerogene, tossiche per la riproduzione o mutagene o di sostanze di tossicità e cumulabilità particolarmente elevate, come individuate dalla parte II dell'Allegato I alla parte quinta del DLgs 152/2006, nonché in tutti i casi in cui si possa determinare un pericolo per la salute umana.

Le anomalie di funzionamento o interruzione di esercizio degli impianti (anche di depurazione) che possono determinare il mancato rispetto dei valori limite di emissione fissati, devono essere comunicate, ad esempio via fax, posta elettronica certificata, ecc., ad ARPAE-S.A.C. di Modena e ad ARPAE – Distretto territorialmente competente, entro le 8 ore successive al verificarsi dell'evento stesso, indicando il tipo di azione intrapresa, l'attività collegata nonché data e ora presunta di ripristino del normale funzionamento.

### **Prescrizioni Tecniche Emissioni in Atmosfera**

L'impresa esercente l'impianto è tenuta ad attrezzare e rendere accessibili e campionabili le emissioni oggetto della autorizzazione, per le quali sono fissati limiti di inquinanti e autocontrolli periodici, sulla base delle normative tecniche e delle normative vigenti sulla sicurezza ed igiene del lavoro.

In particolare devono essere soddisfatti i requisiti di seguito riportati.

#### Punto di prelievo: attrezzatura e collocazione

(riferimento metodi UNI 10169 – UNI EN 13284-1)

Ogni emissione elencata in Autorizzazione deve essere numerata ed identificata univocamente con scritta indelebile in prossimità del punto di emissione.

I punti di misura/campionamento devono essere collocati in tratti rettilinei di condotto a sezione regolare (circolare o rettangolare), preferibilmente verticali, lontano da ostacoli, curve o qualsiasi discontinuità che possa influenzare il moto dell'effluente. Per garantire la condizione di stazionarietà e uniformità necessaria alla esecuzione delle misure e campionamenti, la collocazione del punto di prelievo deve rispettare le condizioni imposte dalle norme tecniche di riferimento UNI 10169 e UNI EN 13284-1; le citate norme tecniche prevedono che le condizioni di stazionarietà e uniformità siano comunque garantite quando il punto di prelievo è collocato:

- ad almeno 5 diametri idraulici a valle ed almeno 2 diametri idraulici a monte di qualsiasi discontinuità; nel caso di sfogo diretto in atmosfera dopo il punto di prelievo, il tratto rettilineo finale deve essere di almeno 5 diametri idraulici.

Il rispetto dei requisiti di stazionarietà e uniformità, necessari alla esecuzione delle misure e campionamenti, può essere ottenuto anche ricorrendo alle soluzioni previste dalla norma UNI 10169 (ad esempio: piastre forate, deflettori, correttori di flusso, ecc.). E' facoltà dell'Autorità Competente richiedere eventuali modifiche del punto di prelievo scelto qualora in fase di misura se ne riscontri la inadeguatezza.

In funzione delle dimensioni del condotto devono essere previsti uno o più punti di prelievo come stabilito nella tabella seguente:

Condotti circolari		Condotti rettangolari	
Diametro (metri)	N° punti prelievo	Lato minore (metri)	N° punti prelievo
fino a 1m	1 punto	fino a 0,5m	1 punto al centro del lato
da 1m a 2m	2 punti (posizionati a 90°)	da 0,5m a 1m	2 punti al centro dei segmenti uguali in cui è suddiviso il lato
superiore a 2m	3 punti (posizionati a 60°)	superiore a 1m	3 punti

Ogni punto di prelievo deve essere attrezzato con bocchettone di diametro interno almeno da 3 pollici filettato internamente passo gas e deve sporgere per circa 50mm dalla parete. I punti di prelievo devono essere collocati preferibilmente ad almeno 1 metro di altezza rispetto al piano di calpestio della postazione di lavoro.

#### Accessibilità dei punti di prelievo

I sistemi di accesso degli operatori ai punti di prelievo e misura devono garantire il rispetto delle norme previste in materia di sicurezza ed igiene del lavoro ai sensi del DLgs 81/08 e successive modifiche. L'azienda dovrà fornire tutte le informazioni sui pericoli e rischi specifici esistenti nell'ambiente in cui opererà il personale incaricato di eseguire prelievi e misure alle emissioni. L'azienda deve garantire l'adeguatezza di coperture, postazioni e piattaforme di lavoro e altri piani di transito sopraelevati, in relazione al carico massimo sopportabile. Le scale di accesso e la relativa postazione di lavoro devono consentire il trasporto e la manovra della strumentazione di prelievo e misura.

Il percorso di accesso alle postazioni di lavoro deve essere definito ed identificato nonché privo di buche, sporgenze pericolose o di materiali che ostacolano la circolazione. I lati aperti di piani di transito sopraelevati (tetti, terrazzi, passerelle, ecc.) devono essere dotati di parapetti normali secondo definizioni di legge. Le zone non calpestabili devono essere interdette al transito o rese sicure mediante coperture o passerelle adeguate.

I punti di prelievo collocati in quota devono essere accessibili mediante scale fisse a gradini oppure scale fisse a pioli: non sono considerate idonee scale portatili. Le scale fisse verticali a pioli devono essere dotate di gabbia di protezione con maglie di dimensioni adeguate ad impedire la caduta verso l'esterno. Nel caso di scale molto alte, il percorso deve essere suddiviso, mediante ripiani intermedi, in varie tratte di altezza non superiore a 8-9 metri circa. Qualora si renda necessario il sollevamento di attrezzature al punto di prelievo, per i punti collocati in quota e raggiungibili mediante scale fisse verticali a pioli, la ditta deve mettere a disposizione degli operatori le seguenti strutture:

Quota superiore a 5m	sistema manuale di sollevamento delle apparecchiature utilizzate per i controlli (es: carrucola con fune idonea) provvisto di idoneo sistema di blocco
----------------------	--

La postazione di lavoro deve avere dimensioni, caratteristiche di resistenza e protezione verso il vuoto tali da garantire il normale movimento delle persone in condizioni di sicurezza. In particolare le piattaforme di lavoro devono essere dotate di: parapetto normale su tutti i lati, piano di calpestio orizzontale ed antidrucciolo e possibilmente dotate di protezione contro gli agenti atmosferici; le prese elettriche per il funzionamento degli strumenti di campionamento devono essere collocate nelle immediate vicinanze del punto di campionamento. Per punti di prelievo collocati ad altezze non superiori a 5m possono essere utilizzati ponti a torre su ruote dotati di parapetto normale su tutti i lati o altri idonei dispositivi di sollevamento rispondenti ai requisiti previsti dalle normative in materia di prevenzione dagli infortuni e igiene del lavoro. I punti di prelievo devono comunque essere raggiungibili mediante sistemi e/o attrezzature che garantiscano equivalenti condizioni di sicurezza.

#### Limiti di Emissione ed Incertezza delle misurazioni

I valori limite di emissione espressi in concentrazione sono stabiliti con riferimento al funzionamento dell'impianto nelle condizioni di esercizio più gravose e si intendono stabiliti come media oraria. Per la verifica di conformità ai limiti di emissione si dovrà quindi far riferimento a misurazioni o campionamenti della durata pari ad un periodo temporale di un'ora di funzionamento dell'impianto produttivo nelle condizioni di esercizio più gravose.

Ai fini del rispetto dei valori limite autorizzati, i risultati analitici dei controlli/autocontrolli eseguiti devono riportare indicazione del metodo utilizzato e dell'incertezza della misurazione al 95% di probabilità, così come descritta e documentata nel metodo stesso. Qualora nel metodo utilizzato non sia esplicitamente documentata l'entità dell'incertezza di misura, essa può essere valutata sperimentalmente in prossimità del valore limite di emissione e non deve essere generalmente superiore al valore indicato nelle norme tecniche (Manuale Unichim n.158/1988 "Strategie di campionamento e criteri di valutazione delle emissioni" e Rapporto ISTISAN 91/41 "Criteri generali per il controllo delle emissioni") che indicano per metodi di campionamento e analisi di tipo manuale un'incertezza pari al 30% del risultato e per metodi automatici un'incertezza pari al 10% del risultato. Sono fatte salve valutazioni su metodi di campionamento ed analisi caratterizzati da incertezze di entità maggiore preventivamente esposte/discusse con l'autorità di controllo.

Il risultato di un controllo è da considerare superiore al valore limite autorizzato quando l'estremo inferiore dell'intervallo di confidenza della misura (cioè l'intervallo corrispondente a "Risultato Misurazione  $\pm$  Incertezza di Misura") risulta superiore al valore limite autorizzato.

#### Metodi di campionamento e misura

Per la verifica dei valori limite di emissione con metodi di misura manuali devono essere utilizzati:

- metodi UNI EN / UNI / UNICHIM
- metodi normati e/o ufficiali
- altri metodi solo se preventivamente concordati con l'Autorità Competente

I metodi ritenuti idonei alla determinazione delle portate degli effluenti e delle concentrazioni degli inquinanti per i quali sono stabiliti limiti di emissione, sono riportati nell'elenco allegato; altri metodi possono essere ammessi solo se preventivamente concordati con l'Autorità Competente per il Controllo (ARPAE). Per gli inquinanti riportati, potranno inoltre essere utilizzati gli ulteriori metodi indicati dall'ente di normazione come sostitutivi dei metodi riportati in tabella, nonché altri metodi emessi da UNI specificatamente per le misure in emissione da sorgente fissa dello stesso inquinante.

## METODI MANUALI E AUTOMATICI DI CAMPIONAMENTO E ANALISI DI EMISSIONI

<b>Parametro/Inquinante</b>	<b>Metodi indicati</b>
Criteri generali per la scelta dei punti di misura e campionamento	UNI EN 15259:2008 UNI EN ISO 16911:2013 UNI EN 13284-1:2003
Portata volumetrica Temperatura di emissione	UNI EN ISO 16911:2013 UNI 10169:2001
Polveri totali (PTS) Materiale Particellare	UNI EN 13284-1:2003 UNI EN 13284-2:2005 (metodo automatico) ISO 9096
Acidi Organici	NIOSH 2011 (campionamento su fiala gel di silice ed analisi in cromatografia ionica o gascromatografia)

### Prescrizioni relative agli autocontrolli

Ai sensi e per gli effetti dell'art. 269, punto 4, lettera b) del D.Lgs. 152/2006, l'impresa in oggetto è tenuta ad effettuare gli autocontrolli delle proprie emissioni con una periodicità almeno annuale per i punti di emissione n. 4 e 5.

Le informazioni relative agli autocontrolli effettuati sulle emissioni in atmosfera (data, orario, risultati delle misure e il carico produttivo gravante nel corso dei prelievi) dovranno essere annotate su apposito "Registro degli autocontrolli" con pagine numerate, bollate da ARPAE – Distretto territorialmente competente, firmate dal responsabile dell'impianto e mantenuti, unitamente ai certificati analitici, a disposizione per tutta la durata della Autorizzazione.

La periodicità degli autocontrolli individuata nel quadro riassuntivo delle emissioni è da intendersi riferita alla data di messa a regime dell'impianto, +/- trenta giorni. Le difformità tra i valori misurati e i valori limite prescritti, accertate nei controlli di competenza del gestore, devono essere da costui specificamente comunicate ad ARPAE - Sezione di Modena - entro 24 ore dall'accertamento. I risultati di tali controlli, non possono essere utilizzati ai fini della contestazione del reato previsto dall'articolo 279 comma 2 per il superamento dei valori limite di emissione.

ARPAE-SAC di Modena, sulla base dell'evoluzione dello stato di qualità dell'aria della zona in cui si colloca lo stabilimento e delle migliori tecniche disponibili, potrà procedere al riesame del progetto e all'aggiornamento dell'autorizzazione.

La Responsabile della Struttura  
Autorizzazioni e Concessioni di ARPAE-Modena  
Dott.ssa Barbara Villani

Originale firmato elettronicamente secondo le norme vigenti.

da sottoscrivere in caso di stampa

La presente copia, composta di n. \_\_\_\_ fogli, è conforme all'originale firmato digitalmente.

Data \_\_\_\_\_ Firma \_\_\_\_\_





**SI ATTESTA CHE IL PRESENTE DOCUMENTO È COPIA CONFORME DELL'ATTO ORIGINALE FIRMATO DIGITALMENTE.**