

**ARPAE**  
**Agenzia regionale per la prevenzione, l'ambiente e l'energia**  
**dell'Emilia - Romagna**

\* \* \*

**Atti amministrativi**

Determinazione dirigenziale	n. DET-AMB-2018-259 del 18/01/2018
Oggetto	OGGETTO: L.R. n. 7/2004 e s.m. e i. - CONCESSIONE REALIZZAZIONE PASSERELLA PEDONALE SUL TORRENTE BOBBIO IN LOC. ERBAGRASSA IN COMUNE DI BOBBIO (PC) - CONCESSIONARIO: COMUNE DI BOBBIO CODICE SISTEB PC14T0042
Proposta	n. PDET-AMB-2018-276 del 18/01/2018
Struttura adottante	Struttura Autorizzazioni e Concessioni di Piacenza
Dirigente adottante	ADALGISA TORSELLI

Questo giorno diciotto GENNAIO 2018 presso la sede di Via XXI Aprile, 46 - 29121 Piacenza, il Responsabile della Struttura Autorizzazioni e Concessioni di Piacenza, ADALGISA TORSELLI, determina quanto segue.

**OGGETTO: L.R. n. 7/2004 e s.m. e i. - CONCESSIONE REALIZZAZIONE PASSERELLA PEDONALE SUL TORRENTE BOBBIO IN LOC. ERBAGRASSA IN COMUNE DI BOBBIO (PC) -**

**CONCESSIONARIO: COMUNE DI BOBBIO**

**CODICE SISTEB PC14T0042**

**VISTI:**

- il Regio Decreto 25 luglio 1904, n. 523;
- la Legge n.37 del 5 gennaio 1994;
- il Decreto Legislativo 31 marzo 1998, n. 112, in particolare gli artt. 86 e 89, che ha conferito alle Regioni la gestione dei beni del demanio idrico;
- la Legge Regionale 21 aprile 1999, n. 3, che ha stabilito i principi per l'esercizio delle funzioni conferite;
- la LR 18/5/1999, n. 9 "Disciplina della procedura di valutazione dell'impatto ambientale";
- la Legge Regionale 14/4/2004, n. 7, Capo II "Disposizioni in materia di occupazione ed uso del territorio";
- il Decreto Legislativo 3/4/2006, n. 152, "Norme in materia ambientale";
- la Legge Regionale 30 luglio 2015, n. 13, con cui la Regione ha disposto che le funzioni regionali in materia di demanio idrico siano esercitate tramite l'Agenzia regionale per la prevenzione, l'ambiente e l'energia dell'Emilia-Romagna (A.R.P.A.E.);
- la Legge Regionale 22/12/2009 n. 24, in particolare l'art. 51;
- la Legge Regionale 30/4/2015, n. 2, in particolare l'art. 8, e la L. R. n° 9 del 16/07/2015 art. 39;
- le deliberazioni della Giunta Regionale in materia di canoni, spese di istruttoria e tipologie di utilizza n. 1225 del 27/6/2001, n. 609 del 15/4/2002, n. 1325 del 7/7/2003, n. 1274 del 1/8/2005, n. 2242 del 29/12/2005, n. 1994 del 29/12/2006, n. 895 del 18/6/2007, n. 2326 del 22/12/2008, n. 913 del 29/6/2009, n. 469 del 11/4/2011, n. 1985 del 9/12/2011, n. 963 del 15/7/2013, n. 65 del 2/2/2015 e n. 1622 del 29/10/2015;
- la legge 7/8/1990, n. 241;
- il Decreto Legislativo 14/3/2013 n. 33 "Riordino della disciplina riguardante gli obblighi di pubblicità, trasparenza e diffusione di informazioni da parte delle pubbliche amministrazioni";
- la delibera del Direttore Generale di ARPAE n. 59/2016 avente ad oggetto "Direzione Generale. Conferimento dell'incarico dirigenziale di Responsabile Area Coordinamento Rilascio Concessioni" e conferma degli incarichi di Posizione Organizzativa al personale della Regione Emilia-Romagna distaccato ad Arpae sulle funzioni assegnate ai sensi della L.R. 13/2015;

**VISTA** la nota, acquisita la prot. ARPAE n° 10688 in data 01/09/2017, con cui l'Agenzia Regionale per la Sicurezza Territoriale e la Protezione Civile - Servizio Area Affluenti Po, ha trasmesso l'istanza di concessione inoltrata dal Comune di Bobbio in persona del Sindaco Pro tempore, con sede legale in Bobbio (PC) - P.zza Santa Chiara,1 (C.F. - P. IVA 00179440334), tendente ad ottenere la concessione alla realizzazione di passerella pedonale sul torrente Bobbio in loc. Erbagrassa in comune di Bobbio, nonché il relativo fascicolo completo di nulla osta idraulico;

**VISTI** gli elaborati allegati alla suddetta domanda;

**PRESO ATTO** della pubblicazione dell'avviso relativo alla domanda di concessione avvenuta in data 09/12/2014 sul BURER n°354, riguardo alla quale, nei termini previsti dalla L.R. n. 7/2004 non sono state presentate opposizioni od osservazioni;

**DATO ATTO** che il Comune di Bobbio ha effettuato in data 15/11/2014 il versamento delle spese di istruttoria pari ad €. 75,00 sul c.c.p. n. 23032402 intestato a Regione Emilia Romagna – Servizio Tecnico Bacini Affluenti Po – sede di Piacenza.

**CONSIDERATO** che ai sensi del punto e) della DGR 895/2007, dell' art.8 comma 4 della L.R. 2/2015, in quanto trattasi di opera pubblica senza scopo di lucro, l'Amministrazione richiedente è esonerata dal versamento di canoni e del deposito cauzionale.

**RITENUTO** pertanto, sulla base delle risultanze dell'istruttoria tecnico-amministrativa, che sussistano i requisiti e le condizioni di legge per procedere al rilascio della concessione richiesta;

#### **DETERMINA**

per quanto indicato in narrativa di:

A) di rilasciare, per quanto di competenza, fatti salvi ed impregiudicati i diritti di terzi, privati cittadini ed Enti, al COMUNE DI BOBBIO, in persona del sig. sindaco pro tempore , (codice fiscale e partita Iva 00179440334), con sede in via P.zza Santa Chiara,1 la realizzazione di una passerella pedonale sul torrente Bobbio in loc. Erbagrassa , secondo gli elaborati tecnici agli atti di questa Struttura e alla planimetrie allegate al presente atto di cui formano parte integrante e sostanziale;

B) di stabilire la durata della presente concessione in anni **19 ( diciannove) successivi e continui a partire dalla data di adozione della presente concessione.**

Il rinnovo della presente concessione è disciplinato dalla L.R. 7/2004 e s.m. i.

Alla scadenza naturale della concessione, qualora non sia stata formalizzata istanza di rinnovo, il Concessionario ha l'obbligo del ripristino dello stato dei luoghi.

C) di impartire le seguenti i condizioni di ordine generale:

- La concessione si intende assentita senza pregiudizio dei diritti dei terzi e con l'obbligo della piena osservanza delle Leggi e Regolamenti vigenti e che verranno emanati in materia di polizia idraulica e in materia di tutela dell'Ambiente.
- Fanno comunque carico al concessionario tutte le azioni ed opere (preventivamente autorizzate dalle competenti Autorità) che, in dipendenza della concessione, siano opportune o necessarie per:
  - la salvaguardia del buon regime idraulico del corso d'acqua di che trattasi nella località in oggetto;
  - la conservazione dei beni concessi;
  - la prevenzione da danni e/o infortuni e/o rischi per l'incolumità pubblica delle persone (tabellazione, segnaletica, barriere, recinzioni, rimozioni di pericoli ecc.).
- E' ad esclusivo e totale carico del concessionario il risarcimento di tutti i danni che, in dipendenza della concessione, venissero arrecati a proprietà, sia pubbliche sia private, a persone, animali e cose, restando l'Amministrazione concedente espressamente sollevata ed indenne da qualsiasi responsabilità o molestia anche giudiziale.
- Per quanto riguarda la sicurezza dell'opera di che trattasi al riguardo di possibili piene eccezionali ed improvvise del corso d'acqua , dovranno essere predisposti tutti gli accorgimenti necessari affinché l'utilizzo sia privo di pericolo alcuno per i fruitori.
- La concessione potrà, tuttavia, essere revocata in ogni momento, a giudizio insindacabile dell'Amministrazione concedente, per sopravvenute ragioni di pubblico interesse ai sensi dell'art. 19 della L.R. 7/2004.
- In caso di revoca della concessione, mentre non creerà nel concessionario nessun diritto, comporterà l'obbligo di rimettere, a sua totale cura e spese, ogni cosa allo stato pristino nel termine che gli verrà fissato dal Servizio concedente.
- La presente concessione verrà dichiarata decaduta qualora il concessionario si renda inadempiente agli obblighi assunti (art. 19 comma 2, Legge Regionale 7/2004);

D) di prescrivere il rispetto delle seguenti condizioni impartite dal Servizio Area Affluenti Po con autorizzazione idraulica assunta al prot. ARPAE N° 7624 del 18.07.2016:

- 1) Qualunque danno venisse arrecato alla contro-briglia alla quale verrà ancorata la passerella (sia nel corso dei lavori sia durante la durata della concessione) dovrà essere ripristinato con oneri ad esclusivo carico del Concessionario;

- 2) L'opera da realizzarsi/in progetto non deve interferire con la prevista sezione di deflusso, come calcolata in Relazione Idraulica per  $T_r=100$  anni;
- 3) La sicurezza dei luoghi è a totale carico del Concessionario; il Concessionario è pertanto individuato quale "custode" dell'opera in concessione , nei confronti della quale è tenuto ad effettuare tutti gli interventi di manutenzione ordinaria e straordinaria necessari a conservarla . In particolare:
  - a) ogni danno dovesse derivare da piene eccedenti la capacità di deflusso della sezione costituita dall'insieme passerella -controbriglia e/o dalla presenza e fruizione dell'opera da realizzarsi /in progetto risulterà a carico del Concessionario
  - b) dopo ogni significativo evento di piena il Concessionario è tenuto a verificare l'officiosità dell'alveo fino alla briglia di monte e per 30 ml a valle della passerella e a provvedere a mantenere libera la sezione rimuovendo rami, materiali , depositi , ecc..
- 4) L'accesso all'alveo, da parte dell'Autorità Idraulica e dei Soggetti autorizzati deve essere sempre possibile
- 5) Eventuali interventi sulle opere idrauliche da parte dei Soggetti Autorizzati sono da ritenersi prioritari sull'uso richiesto , imponendo al concessionario la rimozione dei manufatti messi in opera

#### **DA' ATTO CHE**

- ai sensi del punto e) del deliberato della D.G.R. n° 895/2007, e delle indicazioni ricevute con la circolare NP/2008/722 del 15.01.2008, la presente concessione beneficia dell'esenzione dal pagamento del canone annuo;
- per ogni effetto di legge, l'Amministrazione concessionaria elegge il proprio domicilio all'indirizzo agli atti di questo servizio;
- il presente atto verrà registrato in caso d'uso ai sensi dell'art. 6 del T.U. 131/86, come specificato dalla circolare del Ministero delle Finanze della Direzione Regionale delle Entrate per l'Emilia Romagna di Bologna n° 44616 del 27.07.1999;
- la presente determinazione dirigenziale e i relativi allegati dovranno essere esibiti dal concessionario ad ogni richiesta del personale addetto alla vigilanza sulle concessioni idrauliche;
- si provvederà in merito agli "obblighi di pubblicità, trasparenza e diffusione di informazioni da parte delle pubbliche amministrazioni" con gli adempimenti di cui al D.Lgs. 14.03.2013, n. 33 e la Deliberazione di Giunta Regionale n. 66 del 25.01.2016;
- si provvederà a trasmettere copia della presente determinazione all'Agenzia Regionale per la sicurezza Territoriale e la Protezione Civile – Servizio Area Affluenti del Po per quanto di competenza.

**Dott.ssa Adalgisa Torselli**  
**(firmato digitalmente)**

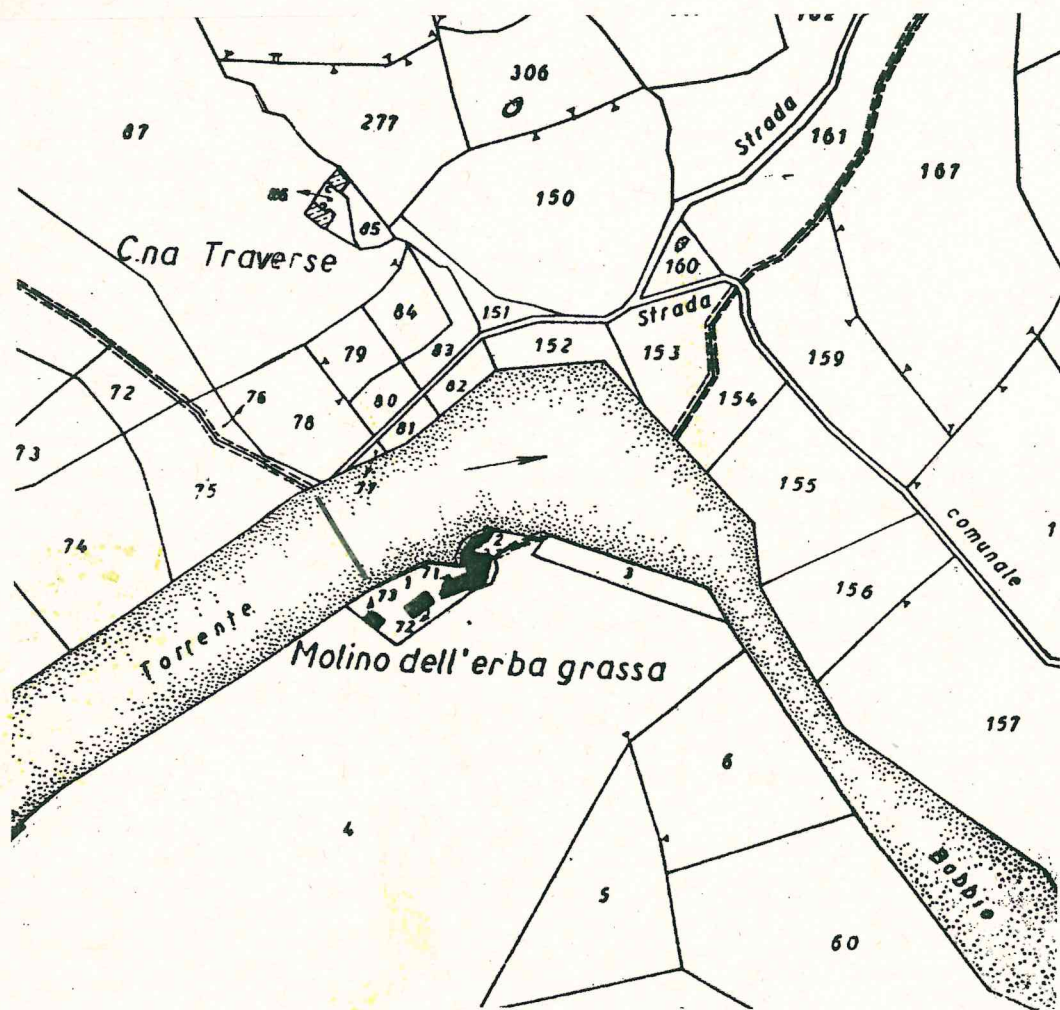

Figura 1 Estratto di mappa

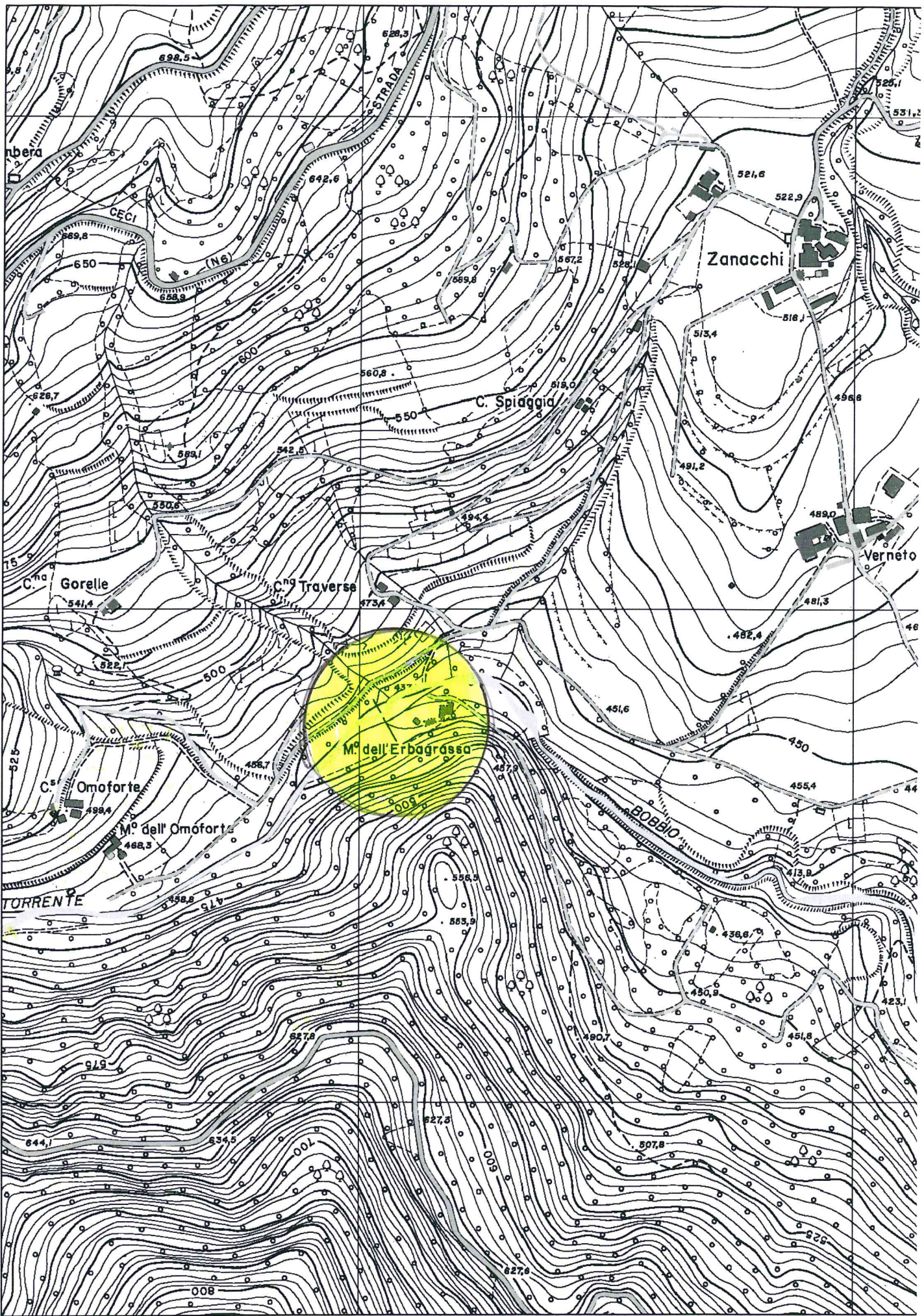

**SI ATTESTA CHE IL PRESENTE DOCUMENTO È COPIA CONFORME DELL'ATTO ORIGINALE FIRMATO DIGITALMENTE.**