

ARPAE

**Agenzia regionale per la prevenzione, l'ambiente e l'energia
dell'Emilia - Romagna**

* * *

Atti amministrativi

Determinazione dirigenziale	n. DET-AMB-2019-2870 del 14/06/2019
Oggetto	OGGETTO: RINNOVO DI CONCESSIONE DI CONCESSIONE DI OCCUPAZIONE DI AREA DEMANIALE AD USO AREA CORTILIVA, COMUNE: LIZZANO IN BELVEDERE(BO), CORSO D'ACQUA: FOSSO LA NEVA, TITOLARE: BERNARDINI ANDREA, CODICE PRATICA N. BO10T0370/16RN01.
Proposta	n. PDET-AMB-2019-2904 del 11/06/2019
Struttura adottante	Servizio Autorizzazioni e Concessioni di Bologna
Dirigente adottante	PATRIZIA VITALI

Questo giorno quattordici GIUGNO 2019 presso la sede di Via San Felice, 25 - 40122 Bologna, il Responsabile della Servizio Autorizzazioni e Concessioni di Bologna, PATRIZIA VITALI, determina quanto segue.



AREA AUTORIZZAZIONI E CONCESSIONI METROPOLITANA

OGGETTO: RINNOVO DI CONCESSIONE DI OCCUPAZIONE DI AREA DEMANIALE AD USO AREA CORTILIVA

COMUNE: LIZZANO IN BELVEDERE (BO)

CORSO D'ACQUA: FOSSO LA NEVA

TITOLARE: BERNARDINI ANDREA

CODICE PRATICA N. BO10T0370/16RN01

IL DIRIGENTE

richiamate le seguenti norme e relativi provvedimenti che istituiscono enti ed attribuiscono funzioni e competenze in materia di Demanio idrico:

- la Legge Regionale Emilia Romagna (L.R.) n. 44/1995 e ss.mm.e ii, che istituisce l'Agencia Regionale per la Prevenzione e l'Ambiente (ARPA) e riorganizza le strutture preposte ai controlli ambientali ed alla prevenzione collettiva;
- la L.R. n. 13/2015 "*Riforma del sistema di governo regionale e locale e disposizioni su città metropolitane di Bologna, Province, Comuni e loro Unioni*", che modifica la denominazione di ARPA in ARPAE "Agencia regionale per la prevenzione, l'ambiente e l'energia" e le assegna nuove funzioni in materia di ambiente ed energia; in particolare quelle previste all'Art. 16, comma 2 e all'Art. 14, comma 1, lettere a) e f), di concessione, autorizzazione, analisi, vigilanza e controllo delle risorse idriche e dell'utilizzo del demanio idrico, precedentemente svolte dai Servizi Tecnici di Bacino regionali (STB), ai sensi degli Artt. 86 e 89 del Decreto Legislativo (D.Lgs.) N. 112/98 e dell'Art. 140 e 142 della L.R. n. 3/1999;

- la DGR n. 453/2016 che fissa al 01/05/2016 l'inizio da parte di ARPAE delle funzioni attribuite in materia di risorse idriche e demanio idrico;
- la DGR n. 2363/2016 che impartisce le prime direttive per il coordinamento delle Agenzie Regionali di cui agli Artt. 16 e 19 della L.R. n. 13/2015, per l'esercizio unitario e coerente delle funzioni ai sensi dell'Art. 15 comma 11 della medesima Legge;
- la DGR n. 1181/2018 di approvazione dell'assetto organizzativo generale di ARPAE proposto dal Direttore Generale dell'Agenzia con Delibera n. 70/2018 che istituisce le Aree Autorizzazioni e Concessioni con competenze sull'esercizio delle funzioni in materia di risorse idriche e demanio idrico;
- la Delibera del Direttore Generale di ARPAE n. 90/2018 di approvazione dell'assetto organizzativo analitico dell'Agenzia con decorrenza dal 01/01/2019;
- la Delibera del Direttore Generale di ARPAE n. 113/2018 di incarico dirigenziale di Responsabile Area Autorizzazioni e Concessioni Metropolitana a Patrizia Vitali;
- la Determina del Responsabile Struttura Autorizzazioni e Concessioni di Bologna n. 702/2017 concernente l'assetto organizzativo di dettaglio della Struttura, con decorrenza dal 01/09/2017;

viste le seguenti norme in materia di gestione dei corsi d'acqua, opere idrauliche, demanio idrico e disciplina dei procedimenti di concessione demaniali:

- Il Regio Decreto 25 luglio **1904**, n. 523 e s.m.i.;
- la Legge 23 dicembre 2000, n. 388;
- la Legge Regionale 14 aprile 2004, n. 7;
- la Legge Regionale 6 marzo 2007, n. 4;
- la Deliberazione della Giunta Regionale 18 Maggio 2009, n. 667 recante "Disciplinare tecnico per la manutenzione ordinaria dei corsi d'acqua naturali ed artificiali e delle opere di difesa della costa nei siti della Rete Natura 2000 (SIC e ZPS)";

considerato che con la L.R. n. 7/2004, si è provveduto a disciplinare il procedimento amministrativo finalizzato al rilascio del titolo concessorio all'utilizzo del demanio idrico, determinando le tipologie di utilizzo e i relativi canoni da applicare;

preso atto che in merito agli oneri dovuti per l'utilizzo del demanio idrico la Regione Emilia-Romagna ha emanato le seguenti disposizioni:

- la D.G.R. 18 Giugno 2007, n. 895 recante "Modificazioni alla disciplina dei canoni di concessione delle aree del demanio idrico ai sensi dell'Art. 20, comma 5 della L.R. 7/2004";
- la D.G.R. 29 Giugno 2009, n. 913 recante "Revisione canoni del demanio idrico ex Art. 20, comma 5 della L.R. 7/2004";
- la D.G.R. 11 Aprile 2011, n. 469 recante "Revisione canoni del demanio idrico ex Art. 20, comma 5 della L.R. 7/2004";
- la D.G.R. 17 Febbraio 2014, n. 173 recante "Revisione canoni del demanio idrico ex Art. 20, comma 5 della L.R. 7/2004";
- l'Art. 8 della L.R. n. 2/2015, recante "Disposizioni sulle entrate derivanti dall'utilizzo del demanio idrico", stabilendo nuove modalità di aggiornamento, adeguamento, decorrenza e versamento dei canoni per l'utilizzo di beni del demanio idrico; nonché fissato l'importo minimo del deposito cauzionale;

vista l'istanza assunta al Prot. n. 24810 del 29/12/2016 pratica n. BO10T0370/16RN01 presentata dal Sig. **Bernardini Andrea** nato a Trento il 30/04/1962, C.F. BRNDR62D30L378Q, con cui **viene richiesto il rinnovo** della concessione di pertinenza idraulica ad uso area cortiliva dell'area di risulta dal tombamento del fosso La Neva in Comune di Lizzano in Belvedere, località Ca'di Berna (BO) censita al Catasto terreni al Foglio 43 antistante i mappali 126 e 181 per una superficie complessiva di circa 100 mq, originariamente rilasciata con determinazione della Regione Emilia-Romagna n.

9606 del 01/08/2011 (pratica BO10T0370) con scadenza al 31/12/2016;

considerato che l'uso per il quale è stata richiesta la concessione di occupazione demaniale è come area cortiliva di un edificio di sua proprietà, assimilabile a occupazione uso area cortiliva ai sensi dell'art. 20 L.R. 7/2004 secondo gli aggiornamenti delle DGR citate in premessa;

considerato che la concessione è ubicata all'interno del Sistema regionale delle aree protette e rientra nel campo di applicazione della DGR 30 luglio 2007 n. 1191;

dato atto che a seguito della pubblicazione della domanda di concessione sul BURER n. 43 in data 22/02/2017 non sono state presentate osservazioni, opposizioni al rilascio della concessione;

preso atto dell'**autorizzazione idraulica** del Servizio Area Reno e Po di Volano dell'Agenzia Regionale per la Sicurezza e Protezione Civile della Regione Emilia-Romagna, rilasciata con determinazione regionale n. 630 del 28/02/2019 e acquisita agli atti in data 15/03/2019 con il protocollo n. 41923 ai sensi del R.D. 523/1904, che è espressa in senso favorevole con prescrizioni ed allegata come parte integrante del presente atto (Allegato 1);

preso atto del nulla osta dell'Ente di Gestione per i parchi e la Biodiversità Emilia Orientale acquisito agli atti in data 15/11/2017, con il protocollo n. 26519, ai sensi dell'art. 40 della L.R. 6/2005, che si è espresso in senso favorevole senza prescrizioni;

dato atto che il concessionario è in regola con i pagamenti della precedente concessione sino al 31/12/2018;

verificato che sono stati effettuati i **seguenti pagamenti degli oneri** dovuti antecedentemente il ritiro della concessione:

- delle spese d'istruttoria di Euro **75,00**;
- del canone 2019 per un importo di Euro **127,89**;
- dell'adeguamento del deposito cauzionale pari ad un importo di Euro **125,00**;

Preso atto dell'avvenuta firma di accettazione del disciplinare di concessione allegato al presente atto, da parte del concessionario in data 04/06/2019 (assunta agli atti al prot. n. 87967 del 04/06/2019);

preso atto dell'istruttoria eseguita dal funzionario della Struttura all'uopo incaricato, come risultante dalla documentazione conservata agli atti;

attestata la regolarità amministrativa;

visto il Decreto Legislativo 14 marzo 2013, n. 33 "Riordino della disciplina riguardante gli obblighi di pubblicità, trasparenza e diffusione di informazioni da parte delle pubbliche amministrazioni" e s.m.i.

DETERMINA

richiamate tutte le considerazioni espresse in premessa,

1) di **rilasciare** al Sig. **Bernardini Andrea** nato a Trento il 30/04/1962, C.F. BRNNDR62D30L378Q, **il rinnovo** della concessione di pertinenza idraulica ad uso area cortiliva dell'area di risulta dal tombamento del fosso La Neva in Comune di Lizzano in Belvedere, località Ca'di Berna (BO) censita al Catasto terreni al Foglio 43 antistante i mappali 126 e 181 per una superficie complessiva di circa 100 mq, originariamente rilasciata con determinazione della Regione Emilia-Romagna n. 9606 del 01/08/2011 (pratica BO10T0370;

2) di stabilire che la concessione ha decorrenza dalla data di adozione del presente atto e durata **sino al 31/12/2024** (ai sensi dell'art. 17 della L.R. n.7/2004) e il concessionario qualora intenda protrarre l'occupazione oltre il termine concesso, dovrà esplicitamente presentare domanda di rinnovo prima della scadenza;

3) di stabilire che le condizioni da osservarsi per l'utilizzo del bene demaniale, sono contenute nell'allegato **disciplinare**, parte integrante e sostanziale della presente determinazione dirigenziale;

4) di stabilire che le ulteriori condizioni e prescrizioni tecniche da osservarsi per la realizzazione delle opere e l'utilizzo del bene demaniale sono contenute nell'**autorizzazione idraulica** rilasciata dal Servizio Area Reno e Po di Volano dell'Agenzia Regionale per la Sicurezza e Protezione Civile della Regione Emilia-Romagna, con Determinazione regionale n. 630 del 28/02/2019 e acquisita al prot. n. PG/2019/41923 del 27/09/2018, allegata al presente atto e che tale autorizzazione costituisce parte integrante e sostanziale del disciplinare di concessione (**allegato 1**);

5) di stabilire che il **canone annuo**, per l'uso assimilabile a pertinenza idraulica ad uso area cortiliva annessa all'abitazione ai sensi dell'art. 20 L.R. 7/2004 secondo gli aggiornamenti delle DGR citate in premessa, **è fissato in € 127,89 per l'anno 2019** di cui è dovuto l'intero importo entro l'anno corrente di rilascio che è stato versato anticipatamente al ritiro del presente atto a favore di "Regione Emilia-Romagna, somme dovute utilizzo beni Dem. Idr. STB412" sul c/c postale n. 1018766509;

6) di dare atto che, a riconoscimento dei diritti derivanti dalla precedente concessione, il Concessionario è in regola con i pagamenti sino al 31/12/2018;

7) di stabilire che i canoni annuali successivi al 2019, per l'uso concesso, saranno **rivalutati automaticamente** in base all'Indice dei prezzi al consumo accertati dall'ISTAT alla data del 31 dicembre di ogni anno. E' fatto salvo l'eventuale aggiornamento o rideterminazione dell'importo del canone effettuato mediante apposita D.G.R., ai sensi dell'art. 8 della L.R. n. 2/2015;

8) di stabilire che il concessionario dovrà:

- corrispondere i canoni annui per la concessione, successivi al 2019, entro il 31 marzo dell'anno in corso di concessione, con le rivalutazioni e gli aggiornamenti di cui al punto precedente;

- effettuare tutti i versamenti relativi ai canoni sul c/c postale n. 1018766509 intestato a "Regione Emilia-Romagna, somme dovute utilizzo beni Dem. Idr. STB412" tramite bollettino postale o tramite bonifico con IBAN: IT 36 R 07601 02400 001018766509;

- trasmettere alla Struttura concedente la copia di attestazione dell'avvenuto pagamento del canone annuale e di tutti i versamenti effettuati per il rilascio e l'esercizio della concessione;

9) di stabilire che in caso di **mancato pagamento** degli oneri derivanti dalla presente concessione, saranno dovuti gli interessi di legge e questa Amministrazione dovrà attivare le procedure per il recupero del credito nonché procederà al recupero coattivo del canone secondo quanto previsto dall'art.51 della legge regionale 22 Dicembre 2009 n.24;

10) di stabilire che la **cauzione**, quantificata ai sensi dell'art. 20, comma 11 della L.R. 7/2004 e ss.mm.ii., e **fissata in € 250,00**, corrispondente all'importo minimo ai sensi dell'art. 8 comma 4 della L.R. 2/2015, ha necessitato di adeguamento dell'importo originariamente versato di € 125,00=, in ragione degli aggiornamenti stabiliti dalla L.R. 2/2015, per un importo aggiuntivo di € 125,00=, è stata **versata anticipatamente** al ritiro del presente atto in data ___/___/2019 sul c/c postale n. 00367409 a favore di "Regione Emilia-Romagna - Utilizzo Demanio Idrico";

11) di stabilire che la cauzione potrà essere **svincolata** solo dopo aver accertato l'adempimento del concessionario a tutti gli obblighi e prescrizioni imposte con il presente atto;

12) di dare atto che l'importo dell'**imposta di registro** dovuta è inferiore a € 200,00 secondo quanto stabilito dal D.L. n.104 del 12/09/2013 convertito con modificazioni dalla Legge n.128 del 8/11/2013 e pertanto la registrazione andrà effettuata solo in caso d'uso ai sensi degli artt. 2 e 5 del

D.P.R. 26 aprile 1986, n. 131 e della Circolare del Ministero delle Finanze n. 126 del 15.05.98;

13) di stabilire che la presente determinazione dirigenziale dovrà essere **esibita** ad ogni richiesta del personale addetto alla vigilanza;

14) di dare **pubblicità e trasparenza** al presente atto secondo quanto previsto dall'art. 23 Decreto Legislativo 14 marzo 2013, n. 33 e ss.mm.e ii. mediante pubblicazione sul sito web istituzionale di ARPAE alla sezione Amministrazione Trasparente;

15) di dare atto che il **responsabile del procedimento** è la P.O. Gestione Demanio Idrico Ubaldo Cibir;

16) di dare atto che avverso il presente provvedimento è possibile proporre **opposizione**, ai sensi del D.Lgs. n. 104/2010 art. 133 comma 1 lettera b), nel termine di 60 giorni al Tribunale delle acque pubbliche e al Tribunale superiore delle acque pubbliche per quanto riguarda le controversie indicate dagli artt. 140, 143 e 144 del R.D. n.1775/1933, all'Autorità giudiziaria ordinaria per quanto riguarda la quantificazione dei canoni ovvero, per ulteriori profili di impugnazione, dinanzi all'Autorità giurisdizionale amministrativa entro 60 giorni dalla notifica.

Patrizia Vitali

DISCIPLINARE

contenente gli obblighi, le condizioni e le prescrizioni tecniche cui è vincolata la concessione di occupazione demaniale richiesta dal Sig. **Bernardini Andrea** nato a Trento il 30/04/1962, C.F. BRNNDR62D30L378Q.

Art. 1

Oggetto di concessione

Corso d'acqua: **fosso La Neva**, tombamento

Comune: **Lizzano in Belvedere (BO) Foglio 43 antistante mappali 126 e 181**

Concessione per **pertinenza idraulica uso area cortiliva** per una superficie di circa 100 mq

Pratica n. **BO10T0370/16RN01**

Domanda assunta al prot. 24810 del 29/12/2016.

Art. 2

Condizioni generali

Il presente Disciplinare tecnico è rilasciato per l'occupazione demaniale e l'esecuzione delle opere in oggetto secondo l'ubicazione le modalità indicate nei disegni e con le ipotesi istituite nel progetto allegato all'istanza, nei limiti delle disponibilità dell'Amministrazione, salvi ed impregiudicati i diritti dei terzi.

L'utilizzo del bene demaniale dovrà essere esclusivamente quello indicato nel presente atto.

Il concessionario è obbligato a provvedere alla conservazione del bene concesso e ad apportare, a proprie spese, le modifiche e migliorie eventualmente prescritte dall'Amministrazione concedente a tutela degli interessi pubblici e dei diritti privati.

La presente concessione viene rilasciata unicamente per gli aspetti demaniali, indipendentemente dagli obblighi e dalle normative previste dalle leggi vigenti o dalle condizioni che possono venire richieste da altre Amministrazioni competenti ed è vincolata a tutti gli effetti alle disposizioni di legge in materia di polizia idraulica;

il concessionario è obbligato a munirsi di tutte le autorizzazioni e i permessi connessi allo specifico utilizzo per cui l'area viene concessa;

il concessionario è esclusivamente responsabile per qualunque lesione che, nell'esercizio della presente concessione, possa essere arrecata ai diritti dei terzi. Il risarcimento per gli eventuali danni che fossero arrecati a terzi per l'opera assentita saranno a totale carico del Concessionario.

Tutte le opere inerenti e conseguenti al presente disciplinare tecnico saranno a carico esclusivamente del Concessionario.

Art. 3

Variazioni alla concessione e cambi di titolarità

Non può essere apportata alcuna variazione all'estensione dell'area concessa, come individuata nella cartografia allegata all'istanza e con le eventuali modifiche approvate nel presente atto, e alla destinazione d'uso né può essere modificato lo stato dei luoghi senza preventiva autorizzazione della Amministrazione concedente.

La concessione si intende rilasciata al soggetto ivi indicato; qualora intervenga la necessità di effettuare un cambio di titolarità, questo dovrà essere formalizzato con apposita istanza alla scrivente Struttura entro 60 giorni dal verificarsi dell'evento e tutti gli oneri derivanti dal presente atto dovranno essere assunti dal nuovo concessionario;

Art.4

Durata e rinnovo della concessione

La concessione ha efficacia dalla data di adozione dell'atto e la scadenza è fissata al 31/12/2024 (ai sensi dell'art. 17 della LR n.7/2004). L'Amministrazione concedente ha facoltà, in ogni tempo, di procedere, ai sensi dell'art. 19, comma 1, L.R. 7/2004, alla revoca della stessa, qualora sussistano motivi di sicurezza idraulica, ragioni di pubblico interesse generale e, comunque, al verificarsi di eventi che ne avrebbero determinato il diniego; in tal caso si procederà ad ordinare la riduzione in pristino dello stato dei luoghi senza che il concessionario abbia diritto ad alcun indennizzo;

il concessionario qualora intenda protrarre l'occupazione oltre il termine concesso, dovrà esplicitamente presentare domanda di rinnovo prima della scadenza e versare il conseguente canone annuo, nei termini indicati dall'art. 18 della LR n.7/2004;

Art. 5

Rinuncia e cessazione dell'occupazione demaniale

Qualora il concessionario non intenda procedere al rinnovo della concessione, dovrà darne comunicazione al Servizio prima della scadenza della stessa.

Il concessionario che voglia esercitare la rinuncia alla concessione, dovrà farlo obbligatoriamente, prima della scadenza della concessione. In tal caso, l'obbligo del pagamento del canone cessa al termine dell'annualità in corso alla data di ricezione della comunicazione della rinuncia da parte del Servizio.

Alla cessazione dell'occupazione, per qualunque causa determinata, il Concessionario ha l'obbligo di ripristinare lo stato dei luoghi nei modi e nei tempi indicati dall'Amministrazione concedente. Qualora il Concessionario non provvedesse, l'Amministrazione può provvedere d'ufficio all'esecuzione in danno dell'interessato.

Art.6

Canone annuo e cauzione

Il concessionario è tenuto a corrispondere alla Regione Emilia-Romagna il canone annuo secondo le modalità e l'importo indicati nell'atto di concessione, di cui il presente Disciplinare è parte integrante.

Il concessionario è tenuto a corrispondere alla Regione Emilia-Romagna il deposito cauzionale a garanzia degli obblighi e delle condizioni della concessione, secondo le modalità e l'importo indicati nell'atto di concessione di cui il presente Disciplinare è parte integrante. Alla cessazione, per qualsiasi motivo, della concessione, il deposito cauzionale verrà restituito a seguito di domanda scritta da parte dell'ex concessionario, previa verifica dell'ottemperanza degli obblighi inerenti il pagamento del canone annuo e il ripristino dei luoghi.

Art.7

Vigilanza e violazioni agli obblighi di concessione

Il Concessionario è tenuto a consentire in qualunque momento l'accesso all'area al personale dell'Amministrazione concedente e agli addetti al controllo ed alla vigilanza.

La destinazione d'uso diversa da quella concessa, il mancato rispetto, grave o reiterato, di prescrizioni normative o del disciplinare, il mancato pagamento di due annualità, nonché la sub-concessione a terzi comportano la decadenza della concessione a norma dell'art. 19 comma 2, L.R. 7/2004.

L'utilizzo delle aree del demanio idrico senza concessione, nonché le violazioni agli obblighi e alle prescrizioni stabilite dal presente disciplinare di concessione sono punite con sanzione amministrativa come stabilito dal comma 1 dell'art. 21, L.R. 7/2004.

Art.8

Condizioni e prescrizioni tecniche

Il concessionario è tenuto inoltre al rispetto delle specifiche condizioni e prescrizioni tecniche da osservarsi per la realizzazione delle opere e l'utilizzo del bene demaniale contenute nell'autorizzazione idraulica rilasciata con Determinazione n. 630 del 28/02/2019 dal Servizio Area Reno e Po di Volano dell'Agenzia Regionale per la Sicurezza e Protezione Civile della Regione Emilia-Romagna e trasmesse al titolare in allegato al presente atto (allegato 1).

REGIONE EMILIA-ROMAGNA

Atti amministrativi

PROTEZIONE CIVILE

Atto del Dirigente DETERMINAZIONE

Num. 630 del 28/02/2019 BOLOGNA

Proposta: DPC/2019/684 del 28/02/2019

Struttura proponente: SERVIZIO AREA RENO E PO DI VOLANO
AGENZIA REGIONALE PER LA SICUREZZA TERRITORIALE E LA PROTEZIONE CIVILE

Oggetto: OCCUPAZIONE DELL'AREA DEMANIALE DI RISULTA DEL TOMBINAMENTO DEL FOSSO LA NERA AD USO AREA CORTILIVA
COMUNE DI LIZZANO IN BELVEDERE LOCALITÀ CÀ BERNA
BO10T0370/16RN01

Autorità emanante: IL RESPONSABILE - SERVIZIO AREA RENO E PO DI VOLANO

Firmatario: CLAUDIO MICCOLI in qualità di Responsabile di servizio

Responsabile del procedimento: Claudio Miccoli

Firmato digitalmente

IL DIRIGENTE FIRMATARIO

Visti:

- il R.D. 25 luglio 1904, n. 523, "Testo unico delle disposizioni di legge intorno alle opere idrauliche delle diverse categorie";
- la D.G.R. n.3939/1994, direttiva concernente criteri progettuali per l'attuazione degli interventi in materia di difesa del suolo nel territorio della Regione Emilia-Romagna;
- D. Lgs. 3 aprile 2006, n. 152 "Norme in materia ambientale";
- L.R. n. 13/2015 che assegna, tra l'altro, all'Agenzia Regionale per la Sicurezza Territoriale e la Protezione Civile l'espressione del nulla-osta idraulico;
- il P.S.A.I. vigente (Piano stralcio per l'Assetto Idrogeologico del fiume Reno) redatto dall'Autorità di Bacino del Reno;

Richiamate altresì:

- la Legge n. 241/1990, "Nuove norme in materia di procedimento amministrativo e di diritto di accesso ai documenti amministrativi" e s.m.i.;
- la L.R. 26 novembre 2001, n. 43, "Testo unico in materia di organizzazione e di rapporti di lavoro nella Regione Emilia-Romagna";
- il Decreto Legislativo 14 marzo 2013, n. 33 "Riordino della disciplina riguardante gli obblighi di pubblicità, trasparenza e diffusione di informazioni da parte delle pubbliche amministrazioni" e s.m.i.
- La D.G.R. n. 122 del 28 gennaio 2019 recante "Approvazione Piano triennale di prevenzione della corruzione. Aggiornamento 2019-2021";
- la D.G.R. n. 2363/2016 del 21/12/2016 "Prime direttive per il coordinamento delle Agenzie Regionali di cui agli articoli 16 e 19 della L.R. n. 13/2015, per l'esercizio unitario e coerente delle funzioni ai sensi dell'art. 15, comma 11, della medesima legge";
- la Determinazione del Direttore dell'Agenzia Regionale per la sicurezza territoriale e la protezione civile del 29/04/2016, n. 286, di conferimento di incarichi dirigenziali con decorrenza dal 01/05/2016;
- Vista la nota di A.R.P.A.E. SAC di Bologna, registrata al Prot. del Servizio con n. PC/2017/0046733 del 24/10/2017, con la quale è stato richiesto il nulla osta idraulico relativo all'istanza di concessione pratica n.BO10T0370/16RN01, in favore del:

SIG: Bernardini Andrea; C.F. BRNNDR62D30L378Q;

COMUNE: Lizzano in Belvedere; Località: Cà Berna;

CORSO D'ACQUA: Fosso La Nera;

DATI CATASTALI: Foglio 43; Antistante ai Mappali 126,181;■

per il rilascio di Nulla Osta idraulico, per il rinnovo della concessione di occupazione dell'area demaniale di risulta del tombinamento del Fosso la Nera ad uso Area Cortiliva;

Vista la Determina Regionale n.9606 del 01/08/2011, con cui si è rilasciata la concessione delle Aree del Demanio per l'utilizzo dell'area di risulta dal tombinamento del Fosso la Nera, in Comune di Lizzano in Belvedere, località Cà Berna;

Valutata la compatibilità della richiesta con gli strumenti di pianificazione di bacino, con le disposizioni in materia di tutela ambientale, valutato che l'assenso a quanto richiesto non altera negativamente il regime idraulico del corso d'acqua;

Attestato che il sottoscritto dirigente, responsabile del procedimento, non si trova in situazioni di conflitto, anche potenziale, di interessi;

Attestata la regolarità amministrativa del presente atto;

DETERMINA

di rilasciare il Nulla Osta ai soli fini idraulici, fatti salvi i diritti di terzi, per il rinnovo della concessione di occupazione dell'area demaniale ad uso Area Cortiliva per l'utilizzo dell'area di risulta dal tombinamento del Fosso la Nera, pratica n.

BO10T0370/16RN01 in favore del:

SIG: Bernardini Andrea; C.F. BRNNDR62D30L378Q;

COMUNE: Lizzano in Belvedere; Località: Cà Berna;

CORSO D'ACQUA: Fosso La Nera;

DATI CATASTALI: Foglio 43; Antistante ai Mappali 126,181;

alle seguenti condizioni:

1. L'area concessa dovrà essere destinata esclusivamente all'uso sopra riportato.
2. È vietata qualsiasi modificazione altimetrica dell'area demaniale, mediante riporto o asportazione di materiale, di qualsiasi natura e consistenza.
3. È vietata la realizzazione di qualsiasi costruzione, manufatto, baracca, muro, recinzione, ecc., anche a carattere di provvisorietà.
4. L'opera assentita dovrà essere sempre tenuta in perfetto stato di manutenzione, in particolare il Concessionario dovrà provvedere alla pulizia della condotta artificiale garantendo il naturale deflusso del fosso la Nera, nonché dovrà provvedere all'adozione di tutti quei provvedimenti che il Servizio scrivente riterrà necessari, od anche soltanto convenienti, per esigenze idrauliche e per la pubblica incolumità;

1. L'inizio di eventuali lavori di manutenzione e la loro ultimazione dovrà essere comunicata formalmente, con congruo anticipo, al Servizio scrivente che potrà impartire ulteriori prescrizioni in loco.
2. Il risarcimento per gli eventuali danni che fossero arrecati a terzi e a questa amministrazione, per l'opera assentita ed il suo utilizzo, saranno a totale carico della ditta autorizzata.

3. Qualunque variante all'opera assentita dovrà essere preventivamente autorizzata dal Servizio Scrivente.
4. L'inottemperanza delle prescrizioni contenute nel presente atto, comporterà la richiesta di decadenza della concessione, previa diffida, ad ottemperare in un tempo congruo, comunicata al soggetto autorizzato.
5. I lavori, da effettuarsi per porre rimedio a eventuali effetti negativi sul corso d'acqua dovuti all'opera assentita (innesco e/o accentuazione di erosioni, disalveamento ecc.), saranno a carico esclusivo del soggetto autorizzato.
6. Tutte le opere inerenti e conseguenti al presente atto saranno ad esclusivo carico del soggetto autorizzato.
7. Dovrà essere consentito in qualunque momento l'accesso all'area al personale di questa Amministrazione, nonché ai soggetti da questa incaricati, al fine di svolgere le verifiche di competenza.
1. I lavori nell'alveo e sulle sponde del corso d'acqua che avessero per oggetto la conservazione dell'opera realizzata debbono essere eseguiti e mantenuti a spese esclusive del soggetto autorizzato.
8. Nel caso si verificano modificazioni dello stato di fatto a causa di eventi naturali, l'Amministrazione si riserva di richiedere, modifiche o adeguamenti alle opere autorizzate.
9. Il presente disciplinare tecnico è rilasciato unicamente nei riguardi idraulici indipendentemente dalle condizioni che possono venire richieste dalle altre Amministrazioni interessate ed è vincolato a tutti gli effetti alle vigenti disposizioni di legge in materia di polizia idraulica.
10. Tutte le opere e gli oneri inerenti e conseguenti al presente atto saranno a carico esclusivamente del soggetto autorizzato. Questa amministrazione dovrà essere lasciata indenne da qualsivoglia richiesta di risarcimento danni a cose e/o persone per qualsivoglia evento che possa avvenire nell'area o essere causato direttamente o indirettamente delle opere autorizzate.
11. Di stabilire che la presente determinazione dirigenziale dovrà essere esibita ad ogni richiesta del personale addetto alla vigilanza idraulica.

Di dare pubblicità e trasparenza e diffusione di informazioni del presente atto ai sensi delle disposizioni normative ed amministrative richiamate nelle premesse.

Claudio Miccoli

N^o 4891100

E=1646600



REGIONE EMILIA-ROMAGNA (r_ emiro)
Protezione Civile (AOO PC)
P. 2017/0046733 del 22/10/2017
UFF. STERILIZAZIONE

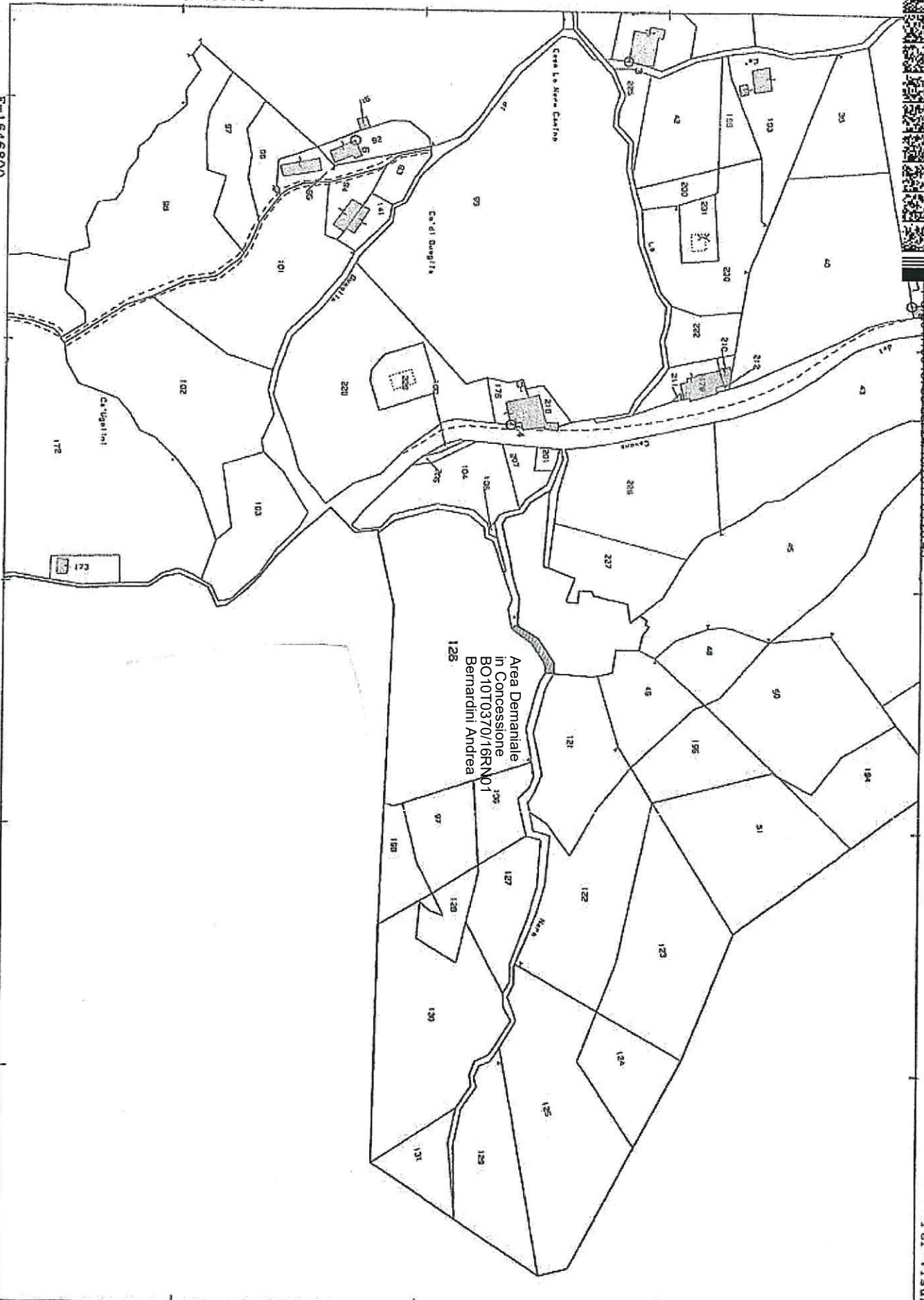

Particella: 126

Per Visura

Comune: LIZZANO IN BELVEDERE
Foglio: 43

Scala originale: 1:2000
Dimensione cornice: 534.000 x 378.000 metri

2-Mag-2011 14:34
Prot. n. T288076/2011

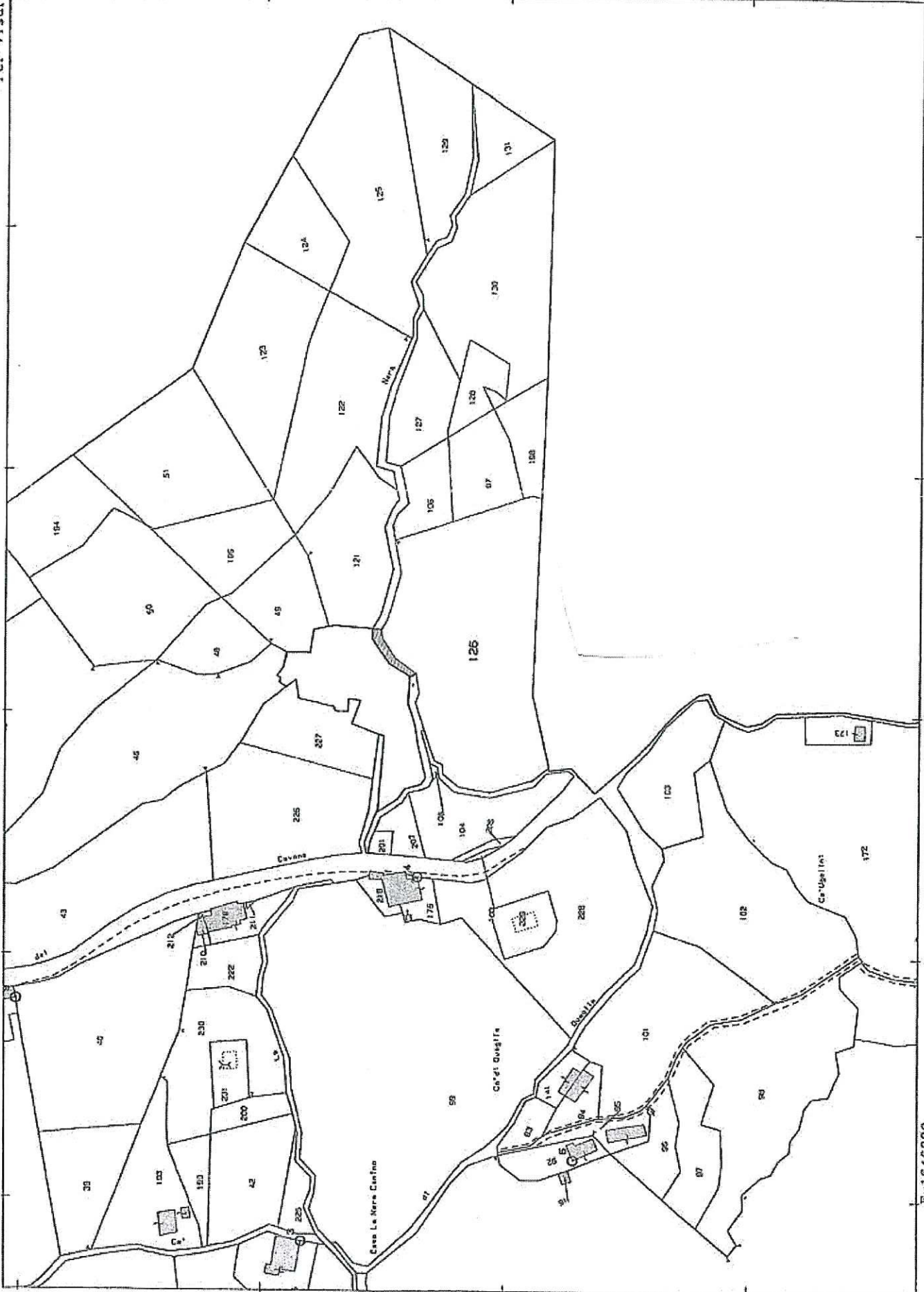

Integrazione del 18/10/17

ER

Geoportale

Regione Emilia-Romagna

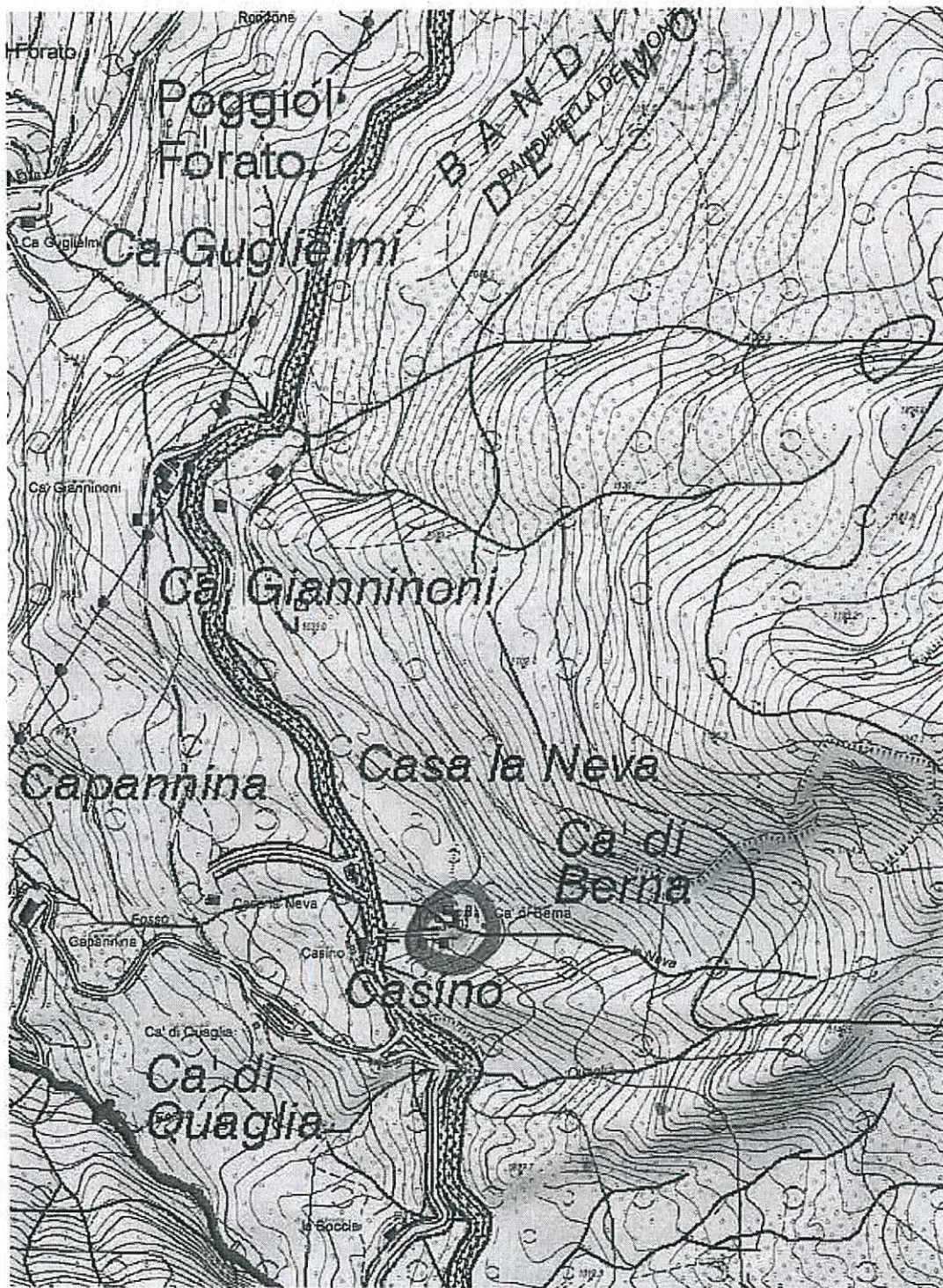

PRATICA BO 14 T 0370 / 16 RN φ 1

Scala	1:5.000	CoordinateStampa	
Sistema di riferimento	EPSG:25832	N.O.:	X: 646.544 Y: 4.892.152
DataStampa	2017-10-18	S.E.:	X: 647.484 Y: 4.890.882

ZONA OCCUPAZIONE SUOLO DEMANIALE CON
 TOMBAMENTO FOSSE "LA NERA" RISALENTE AL 1976
 E SUCCESSIVI A GLIORNARETA 1

SI ATTESTA CHE IL PRESENTE DOCUMENTO È COPIA CONFORME DELL'ATTO ORIGINALE FIRMATO DIGITALMENTE.