

ARPAE
Agenzia regionale per la prevenzione, l'ambiente e l'energia
dell'Emilia - Romagna

* * *

Atti amministrativi

Determinazione dirigenziale	n. DET-AMB-2020-1541 del 01/04/2020
Oggetto	DPR N. 59/2013, LR N. 13/2015. - DITTA VERLICCHI SNC - AUTORIZZAZIONE UNICA AMBIENTALE PER L'IMPIANTO SITO IN COMUNE DI LUGO, VIA DE' BROZZI N. 87/1.
Proposta	n. PDET-AMB-2020-1579 del 01/04/2020
Struttura adottante	Servizio Autorizzazioni e Concessioni di Ravenna
Dirigente adottante	DANIELA BALLARDINI

Questo giorno uno APRILE 2020 presso la sede di P.zz Caduti per la Libertà, 2 - 48121 Ravenna, il Responsabile della Servizio Autorizzazioni e Concessioni di Ravenna, DANIELA BALLARDINI, determina quanto segue.

Servizio Autorizzazioni e Concessioni di Ravenna

OGGETTO: DPR N. 59/2013, LR N. 13/2015. **DITTA VERLICCHI SNC - ADOZIONE AUTORIZZAZIONE UNICA AMBIENTALE (AUA)** PER L'ESERCIZIO DELL'ATTIVITÀ DI PRODUZIONE DI MANUFATTI IN CEMENTO NELL'IMPIANTO SITO IN COMUNE DI LUGO, VIA DE' BROZZI N. 87/1.

IL DIRIGENTE

RICHIAMATO il regolamento di cui al *DPR 13 marzo 2013, n. 59* recante la disciplina dell'Autorizzazione Unica Ambientale (AUA) e la semplificazione di adempimenti amministrativi in materia ambientale gravanti sulle piccole e medie imprese e sugli impianti non soggetti ad Autorizzazione Integrata Ambientale;

VISTI:

- la *Legge 7 aprile 2014, n. 56* recante disposizioni sulle Città Metropolitane, sulle Province, sulle Unioni e fusioni di Comuni;
- la *Legge Regionale 30 luglio 2015, n. 13* recante riforma del sistema di governo territoriale e delle relative competenze, in coerenza con la *Legge 7 aprile 2014, n. 56*, che disciplina, tra l'altro, il riordino e l'esercizio delle funzioni amministrative in materia di ambiente;
- in particolare l'art. 16 della LR n. 13/2015 per cui, alla luce del rinnovato riparto di competenze, le funzioni amministrative relative all'AUA di cui al DPR n. 59/2013 sono esercitate dalla Regione, mediante l'Agenzia Regionale per la Prevenzione, l'Ambiente e l'Energia (ARPAE);
- la *Deliberazione di Giunta Regionale Emilia-Romagna n. 2173 del 21 dicembre 2015* di approvazione dell'assetto organizzativo generale di ARPAE di cui alla LR n. 13/2015, per cui alla Struttura Autorizzazioni e Concessioni (SAC) territorialmente competente spetta l'adozione dei provvedimenti di AUA;
- la *Deliberazione di Giunta Regionale Emilia-Romagna n. 1181 del 23 luglio 2018* di approvazione dell'assetto organizzativo generale di ARPAE di cui alla LR n. 13/2015 che individua strutture autorizzatorie articolate in sedi operative provinciali (Servizi Autorizzazioni e Concessioni) a cui competono i procedimenti/processi autorizzatori e concessori in materia di ambiente, di energia e gestione del demanio idrico;

CONSIDERATE le prime indicazioni per l'esercizio integrato delle funzioni di istruttoria e autorizzazione ambientale assegnate ad ARPAE dalla LR n. 13/2015, fornite dalla Direzione Generale di ARPAE con nota PGDG/2015/7546 del 31/12/2015;

VISTA altresì la *Deliberazione di Giunta Regionale Emilia-Romagna n. 1795 del 31 ottobre 2016* recante direttiva per lo svolgimento di funzioni in materia di VAS, VIA, AIA ed AUA in attuazione della LR n. 13/2015, che fornisce precise indicazioni sullo svolgimento dei procedimenti e sui contenuti dei conseguenti atti, ivi comprese le modalità di conclusione dei procedimenti in corso avviati presso le Province;

VISTA l'istanza presentata allo Sportello Unico (SUAP) dell'Unione dei Comuni della Bassa Romagna in data 30/08/2019 e acquisita da questa ARPAE con PG 138404/2019 del 09/09/2019, dalla **Società Verlicchi snc di Agide e Marcello Verlicchi & C** (P.IVA 00128110392), avente sede legale e impianto in comune di Lugo, via De' Brozzi n. 87/1, intesa ad ottenere il rilascio dell'**Autorizzazione Unica Ambientale (AUA)**, ai sensi del DPR n. 59/2013, comprensiva di:

- autorizzazione allo scarico in acque superficiali di acque reflue industriali unite ad acque reflue di dilavamento e acque reflue domestiche (ai sensi dell'art. 124 del DLgs n. 152/2006 e smi);

RICHIAMATA la normativa settoriale ambientale in materia di tutela delle acque dall'inquinamento:

- ✓ *D.Lgs. 3 aprile 2006, n. 152 e smi* recante "Norme in materia ambientale" - Parte III in materia di disciplina e autorizzazione degli scarichi idrici;
- ✓ *L.R. 21 aprile 1999, n. 3 e smi* "Riforma del sistema regionale e locale" e smi recante disposizioni in materia di riparto delle funzioni e disciplina di settore, con particolare riferimento alle competenze as-

segnate alle Province e ai Comuni relativamente all'autorizzazione agli scarichi di acque reflue in acque superficiali;

- ✓ *L.R. 1 giugno 2006, n. 5 e smi* recante disposizioni in materia ambientale, per cui sono confermate in capo ai medesimi Enti le funzioni in materia ambientale già conferite alle Province e ai Comuni dalla legislazione regionale vigente alla data di entrata in vigore del D.Lgs. n. 152/06 e smi;
- ✓ *DGR n. 1053 del 9 giugno 2003* recante disposizioni in materia di tutela delle acque dall'inquinamento;

VISTA la *Legge 7 agosto 1990, n. 241 e smi* recante norme in materia di procedimento amministrativo;

CONSIDERATO che dall'istruttoria svolta dal responsabile del procedimento amministrativo individuato ai sensi dell'art. 5 della Legge n. 241/1990 e smi per la pratica ARPAE n. 26440/2019, emerge che:

- la Società svolge attività di distributore di produzione di manufatti in cemento;
- la Società ha presentato al SUAP territorialmente competente in data 30/08/2019 l'istanza e relativa documentazione tecnico-amministrativa allegata, acquisita da questa ARPAE con PG 138404/2019 del 09/09/2019, per il rilascio dell'AUA comprensiva del seguente titolo abilitativo ambientale:
 - autorizzazione allo scarico in acque superficiali di acque reflue industriali unite ad acque reflue di dilavamento e acque reflue domestiche (ai sensi dell'art. 124 del DLgs. n. 152/2006 e smi) – di competenza ARPAE SAC di Ravenna;
- come previsto dall'art. 4, comma 1) del DPR n. 59/2013, è stata esperita la verifica di correttezza formale della domanda che risultava completa ai fini dell'avvio del procedimento, e contestualmente sussisteva la necessità di integrare la documentazione presentata, come comunicato da questa ARPAE allo SUAP con nota PG 150391/2019 del 01/10/2019;
- con nota PG 171807/2019 del 07/11/2019 lo SUAP ha trasmesso a questa ARPAE SAC di Ravenna la documentazione integrativa presentata dalla Ditta in data 25/10/2019,
- con nota PG 173066/2019 del 11/11/2019 questa ARPAE SAC di Ravenna comunicava che la documentazione presentata dalla Società risultava completa ai fini dell'avvio del procedimento indicato in oggetto, e pertanto la domanda correttamente presentata;
- con nota PG 191539/2019 del 13/12/2019 questa SAC trasmetteva allo SUAP la nota PG 188830/2019 del 09/12/2019 contenente le richieste di documentazione integrativa di ARPAE Servizio Territoriale di Faenza – Bassa Romagna, da trasmettere alla Società in oggetto;
- con nota PG 31119/2020 del 26/02/2020 lo SUAP ha trasmesso la documentazione integrativa richiesta, presentata dalla ditta in data 26/02/2020;
- ai fini dell'adozione dell'AUA sono stati acquisiti i seguenti pareri favorevoli con prescrizioni:
 - con nota PG 41581/2020 del 16/03/2020 parere di ARPAE – Servizio Territoriale di Faenza – Bassa Romagna per lo scarico delle acque reflue industriali unite ad acque reflue di dilavamento e acque reflue domestiche in acque superficiali;
 - con nota PG 42733/2020 del 18/03/2020 parere del Consorzio di Bonifica della Romagna Occidentale di compatibilità idraulica dello scarico indiretto delle acque reflue nello scolo "Casale".

RITENUTO che sussistono gli elementi per procedere all'adozione dell'AUA a favore della **Società Verlicchi snc di Agide e Marcello Verlicchi & C.** nel rispetto di condizioni e prescrizioni per l'esercizio dell'attività di produzione di manufatti in cemento, in riferimento al titolo abilitativo ambientale richiesto e da sostituire con l'AUA stessa, che sarà rilasciata dal SUAP territorialmente competente;

CONSIDERATO che per tutti gli aspetti non esplicitamente indicati nel provvedimento di AUA, il gestore è comunque tenuto al rispetto delle disposizioni contenute nelle normative settoriali in materia di protezione dell'ambiente;

PRECISATO che sono fatte salve le sanzioni previste dalla normativa vigente in materia ambientale, nonché i poteri di ordinanza in capo ad ARPAE e agli altri soggetti competenti in materia ambientale, relativamente ai titoli abilitativi sostituiti con il presente atto;

DATO ATTO che, ai sensi dell'art. 4, comma 4) del DPR n. 59/2013, l'Autorità competente (ARPAE - SAC di Ravenna) adotta il provvedimento di AUA nel termine di 90 giorni dalla presentazione della domanda completa e corretta formalmente al SUAP territorialmente competente, fatta salva l'eventuale sospensione dei termini del procedimento in caso di richiesta di integrazione documentale;

SI INFORMA che, ai sensi del D.Lgs n. 196/2003, il titolare del trattamento dei dati personali è individuato nella figura del Direttore Generale di ARPAE e che il responsabile del trattamento dei medesimi dati è il Dirigente della SAC territorialmente competente;

SU proposta del responsabile del procedimento amministrativo, Paola Ricci della Struttura Autorizzazioni e Concessioni ARPAE di Ravenna:

DETERMINA

1. **DI ADOTTARE**, ai sensi del DPR n. 59/2013, l'**Autorizzazione Unica Ambientale (AUA) a favore della Società Verlicchi snc di Agide e Marcello Verlicchi & C** (P.IVA 00128110392), avente sede legale e impianto in comune di Lugo, via De' Brozzi n. 87/1, **per l'esercizio dell'attività di produzione di manufatti in cemento**, fatti salvi i diritti di terzi;
2. DI DARE ATTO che la presente AUA comprende e sostituisce il seguente titolo abilitativo ambientale:
 - autorizzazione allo scarico in acque superficiali di acque reflue industriali unite ad acque reflue di dilavamento e acque reflue domestiche (ai sensi dell'art. 124 del DLgs. n. 152/2006 e smi) – di competenza ARPAE SAC di Ravenna;

Sono fatte salve tutte le autorizzazioni e/o concessioni di cui la Ditta deve essere in possesso, previste dalle normative vigenti e non comprese dalla presente AUA;

3. DI VINCOLARE la presente AUA al rispetto delle seguenti condizioni e prescrizioni:

3.a) Per l'esercizio dell'attività, il gestore deve rispettare tutte le condizioni e prescrizioni specifiche, contenute nell'allegato che costituisce parte integrante e sostanziale del presente provvedimento di AUA. In particolare:

- **l'Allegato A)** al presente provvedimento riporta le condizioni e prescrizioni specifiche per gli scarichi in acque superficiali di acque reflue industriali unite ad acque reflue di dilavamento e acque reflue domestiche;

Sono fatte salve tutte le autorizzazioni e/o concessioni di cui la Ditta deve essere in possesso, previste dalle normative vigenti e non comprese dalla presente AUA;

È altresì fatto salvo il rispetto delle norme in materia di sicurezza e igiene degli ambienti di lavoro;

- 3.b.) Eventuali modifiche dell'attività e/o dell'impianto oggetto della presente AUA devono essere comunicate ovvero richieste ai sensi dell'art. 6 del DPR n. 59/2013.

Costituiscono modifica sostanziale da richiedere, ai sensi dell'art. 6, comma 2) del DPR n. 59/2013, tramite il SUAP territorialmente competente, con apposita domanda per il rilascio di nuova AUA, in particolare:

- ✓ ogni eventuale ristrutturazione o ampliamento che determini variazioni quali-quantitative dello scarico soggetto a nuova autorizzazione ai sensi dell'art. 124 del D.Lgs. n. 152/2006;

- 3.c) La presente AUA è comunque soggetta a rinnovo ovvero revisione delle prescrizioni contenute nell'AUA stessa, prima della scadenza, qualora si verifichi una delle condizioni previste all'art. 5, comma 5) del DPR n. 59/2013;

4. La presente AUA è comunque soggetta a rinnovo ovvero revisione delle prescrizioni contenute nell'AUA stessa, prima della scadenza, qualora si verifichi una delle condizioni previste all'art. 5, comma 5) del DPR n. 59/2013;

5. DI STABILIRE che, ai sensi dell'art. 3, comma 6) del DPR n. 59/2013, la **validità dell'AUA** è fissata pari a **15 anni a partire dalla data di rilascio da parte del SUAP territorialmente competente** ed è rinnovabile. A tal fine, almeno **6 mesi prima della scadenza**, dovrà essere presentata apposita **domanda di rinnovo** ai sensi dell'art. 5 del DPR n. 59/2013;

6. DI DARE ATTO che l'**AUA adottata** con il presente provvedimento diviene esecutiva sin dal momento della sottoscrizione della stessa da parte del dirigente di ARPAE - SAC di Ravenna o chi ne fa le veci, **assumendo efficacia dalla data di rilascio da parte del SUAP territorialmente competente**;

7. DI DARE ATTO che sono fatte salve le sanzioni previste dalla normativa vigente in materia ambientale, nonché i poteri di ordinanza in capo ad ARPAE e agli altri soggetti competenti in materia ambientale, relativamente ai titoli abilitativi sostituiti con il presente provvedimento;

8. DI DARE ATTO che la Sezione Provinciale ARPAE di Ravenna esercita i controlli necessari al fine di assicurare il rispetto della normativa ambientale vigente e delle prescrizioni contenute nel presente provvedimento;

9. DI TRASMETTERE il presente provvedimento, ai sensi dell'art. 4, comma 7) del DPR n. 59/2013, al SUAP territorialmente competente per il rilascio al soggetto richiedente. Copia del presente provvedimento è altresì trasmessa, tramite SUAP, agli uffici interessati dell'Unione dei Comuni della Bassa Romagna e al Consorzio di Bonifica della Romagna Occidentale, per opportuna conoscenza e per gli adempimenti di rispettiva competenza.

DICHIARA che:

- a fini di trasparenza il presente provvedimento autorizzativo viene pubblicato sul sito istituzionale di Arpae,
- il procedimento amministrativo sotteso al presente provvedimento è oggetto di misure di contrasto ai fini della prevenzione della corruzione, ai sensi e per gli effetti di cui alla Legge n. 190/2012 e del vigente Piano Triennale per la Prevenzione della Corruzione di ARPAE;
- contro il presente provvedimento gli interessati, ai sensi del D.Lgs. 2 luglio 2010 n. 104, possono proporre ricorso al Tribunale Amministrativo Regionale competente entro i termini di legge decorrenti dalla notificazione, comunicazione o piena conoscenza, ovvero, per gli atti di cui non sia richiesta la notificazione individuale, dal giorno in cui sia scaduto il termine per la pubblicazione se questa sia prevista dalla legge o in base alla legge. In alternativa gli interessati, ai sensi del DPR 24 novembre 1971 n. 1199, possono proporre ricorso straordinario al Presidente della Repubblica entro 120 giorni decorrenti dalla notificazione, comunicazione o piena conoscenza.
- Si informa che avverso il presente atto gli interessati possono proporre ricorso giurisdizionale avanti al TAR competente entro 60 (sessanta) giorni, ovvero ricorso straordinario al Capo dello Stato entro il termine di 120 (centoventi) giorni; entrambi i termini decorrono dalla notificazione o comunicazione dell'atto ovvero da quando l'interessato ne abbia avuto piena conoscenza.

LA DIRIGENTE DEL
SERVIZIO AUTORIZZAZIONI E CONCESSIONI
DI RAVENNA
Dott.ssa Daniela Ballardini

SCARICHI IN ACQUE SUPERFICIALI DI ACQUE REFLUE INDUSTRIALI UNITE AD ACQUE REFLUE DI DILAVAMENTO E ACQUE REFLUE DOMESTICHE

Condizioni

1. le acque da scaricare in acque superficiali sono acque reflue industriali unite alle **acque reflue di dilavamento e alle acque reflue domestiche** ;
2. **le acque reflue industriali derivano** dal lavaggio degli stampi, unite alle **acque reflue di dilavamento**, provenienti dal bacino di contenimento degli inerti (sabbia e ghiaia) coperti da teloni, subiscono un opportuno ed adeguato trattamento in vasche di decantazione, e previo passaggio nel **pozzetto di ispezione e prelievo posto subito a valle delle vasche di decantazione vengono** scaricate in acque superficiali unite alle **acque reflue domestiche**, provenienti dai servizi igienici, previo passaggio in un ulteriore pozzetto di ispezione e prelievo;

Prescrizioni

- a) lo scarico delle **acque reflue industriali ed acque meteoriche di dilavamento (nel pozzetto di ispezione e prelievo a valle delle vasche di decantazione)**, deve essere conforme ai valori limite di emissione previsti dalla **Tabella 3 dell'Allegato 5 del Dlgs.152/06** ,
- b) va eseguito, con cadenza almeno annuale, un campionamento rappresentativo delle Acque reflue industriali e Acque meteoriche di dilavamento (**nel pozzetto di ispezione e prelievo a valle delle vasche di decantazione**) scaricate che attesti la conformità alla suddetta Tabella. I rapporti di prova relativi ai campioni di cui sopra, redatti a firma di tecnico abilitato, dovranno essere disponibili presso l'attività a disposizione degli organi di vigilanza e presentati con le modalità e la tempistica che l'autorità competente riterrà opportuno. I parametri minimi da ricercare sono i seguenti: **pH, Solidi Sospesi Totali, COD, Cromo VI, Cromo totale e Ferro.**
- c) **Le acque reflue domestiche**, provenienti dai servizi Igienici, devono rispettare le caratteristiche tecniche previste dalla Delibera Regionale 1053/2003 ;
- d) va effettuata periodica manutenzione e pulizia all'impianto di trattamento delle acque al fine di mantenere efficienti i sistemi di depurazione. Tutti i rifiuti derivanti da tali operazioni dovranno essere smaltiti e gestiti in ottemperanza alla normativa vigente,
- e) nel caso si verificano imprevisti tecnici all'impianto di trattamento delle acque che modifichino provvisoriamente il regime e la qualità dello scarico, dovrà esserne data immediata comunicazione **al Autorità Competente e ad Arpa;**
- f) la planimetria della rete fognaria, - tavola unica ottobre 2019 - ove sono indicati i pozzetti ufficiali di prelievo, costituisce parte integrante della presente AUA ;
- g) i pozzetti ufficiali di prelievo, così come disposto al comma 3 dell'art. 101 del D.Lgs. 152/06 s.m.i, dovranno essere mantenuti sempre accessibili ed in sicurezza agli organi di vigilanza. Dovranno essere pertanto previsti interventi di manutenzione e sugli stessi non dovranno essere mai depositati materiali di alcun tipo;
- h) Dovranno essere adottati tutti gli accorgimenti atti ad evitare impaludamenti e/o ristagni di acque reflue nei corpi recettori onde impedire o evitare al massimo esalazioni moleste o proliferare di insetti.

 Cristoforo Colombo <small>Costruzioni</small>		<small>Edilizia e impiantistica s.p.a. con dir. s.p.a. - sede in via...</small>	
Comune di BISSO	Stato Italia	Provincia UNICA	UNICA
Classe 01/02/03/04			
SCHEMI PER LA PRODUZIONE DI ENERGIA ELETTRICA NELLA PRODUZIONE DI ENERGIA ELETTRICA			
01/02/03/04 - PRODUZIONE DI ENERGIA ELETTRICA			
Sede via...			
Contatore ...			
Indirizzo ...			
Numero ...			
		proprietà	

- Legenda**
-  Linea di distribuzione
 -  Linea di alimentazione
 -  Interruttore
 -  Contatore
 -  Interruttore
 -  Contatore
 -  Linea di alimentazione
 -  Linea di distribuzione
 -  Linea di alimentazione
 -  Linea di distribuzione
 -  Linea di alimentazione
 -  Linea di distribuzione

La rete di distribuzione elettrica è stata realizzata in base alle norme vigenti e alle esigenze del cliente. Le linee di alimentazione sono in rosso e le linee di distribuzione in blu.

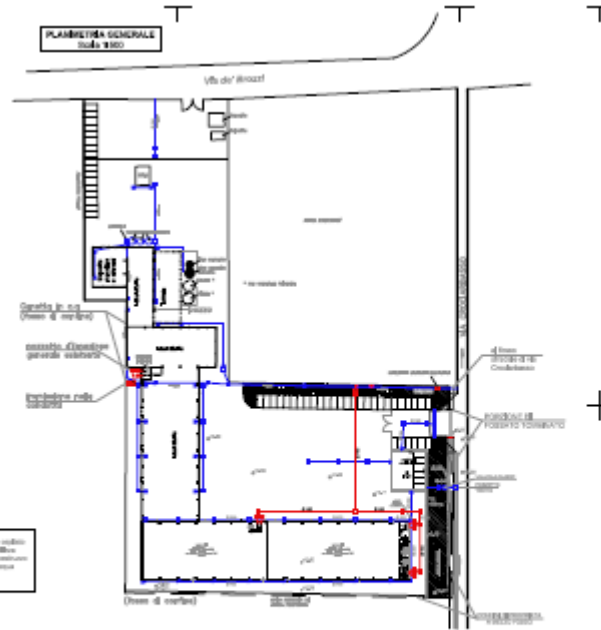

SI ATTESTA CHE IL PRESENTE DOCUMENTO È COPIA CONFORME DELL'ATTO ORIGINALE FIRMATO DIGITALMENTE.