

**ARPAE**

**Agenzia regionale per la prevenzione, l'ambiente e l'energia  
dell'Emilia - Romagna**

\* \* \*

**Atti amministrativi**

Determinazione dirigenziale	n. DET-AMB-2020-5326 del 06/11/2020
Oggetto	Adozione di Autorizzazione Unica Ambientale AUA ai sensi del D.P.R. 59/2013 relativa alle società REALE COLLEGIO DI SPAGNA e SOC.AGR. CAVAZZA ISOLANI per il sistema fognario BO46021 rete separata acque meteoriche Ambito Asp5 (ex D3.3) e Ambito Asp_AN2.3 Via Tolara loc.Ponte Rizzoli in Comune di Ozzano dell'Emilia raccolta acque reflue urbane meteoriche di dilavamento di aree esterne destinate a viabilità pubblica e di aree private di comparti a prevalente destinazione produttiva inserite nell'Agglomerato Urbano ABO0005 Ozzano dell'Emilia, opere di urbanizzazione primaria realizzate da soggetti privati ed in attesa di cessione e presa in carico dal Comune di Ozzano dell'Emilia e/o dal Gestore del Servizio Idrico Integrato.
Proposta	n. PDET-AMB-2020-5454 del 04/11/2020
Struttura adottante	Servizio Autorizzazioni e Concessioni di Bologna
Dirigente adottante	PATRIZIA VITALI

Questo giorno sei NOVEMBRE 2020 presso la sede di Via San Felice, 25 - 40122 Bologna, il Responsabile della Servizio Autorizzazioni e Concessioni di Bologna, PATRIZIA VITALI, determina quanto segue.

## **ARPAE - AREA AUTORIZZAZIONI E CONCESSIONI METROPOLITANA<sup>1</sup>**

### **DETERMINA**

Oggetto: Adozione di Autorizzazione Unica Ambientale (AUA) ai sensi del D.P.R. 59/2013 relativa alle società **REALE COLLEGIO DI SPAGNA** e **SOC.AGR. CAVAZZA ISOLANI** per il sistema fognario BO46021 rete separata acque meteoriche “Ambito Asp5 (ex D3.3) e Ambito Asp\_AN2.3 Via Tolara loc.Ponte Rizzoli” in Comune di Ozzano dell’Emilia, raccolta acque reflue urbane meteoriche di dilavamento di aree esterne destinate a viabilità pubblica e di aree private di comparti a prevalente destinazione produttiva inserite nell’Agglomerato Urbano ABO0005 “Ozzano dell’Emilia”, opere di urbanizzazione primaria realizzate da soggetti privati ed in attesa di cessione e presa in carico dal Comune di Ozzano dell’Emilia e/o dal Gestore del Servizio Idrico Integrato.

### **LA RESPONSABILE**

### **AREA AUTORIZZAZIONI E CONCESSIONI METROPOLITANA**

#### **Decisione**

1. Adotta l'**Autorizzazione Unica Ambientale (AUA<sup>2</sup>)** relativa alle società **REALE COLLEGIO DI SPAGNA - (C.F. e P.IVA 00308030378)** e **SOC.AGR. CAVAZZA ISOLALI - (C.F. e P.IVA**

---

<sup>1</sup> Ai sensi della L.R. 13/2015 a decorrere dal 01/01/2016 le funzioni amministrative della Città Metropolitana di Bologna (precedentemente di competenza della Provincia di Bologna) sono state acquisite da ARPAE-SAC di Bologna, denominata dal 01/01/2019 ARPAE - Area Autorizzazioni e Concessioni Metropolitana.

<sup>2</sup> Ai sensi dell'art. 3 del D.P.R. 59/2013 “Regolamento recante la disciplina dell'autorizzazione unica ambientale e la semplificazione di adempimenti amministrativi in materia ambientale gravanti sulle piccole e medie imprese e sugli impianti non soggetti ad autorizzazione integrata ambientale.....”.

02228900375), che realizzano e provvisoriamente gestiscono il **sistema fognario BO46021**<sup>3</sup> rete separata acque meteoriche “**Ambito Asp5 (ex D3.3) e Ambito Asp\_AN2.3 Via Tolara loc.Ponte Rizzoli**” in **Comune di Ozzano dell’Emilia**, raccolta e allontanamento acque reflue urbane meteoriche di dilavamento di aree esterne destinate a viabilità pubblica ed di aree private di comparti a prevalente destinazione produttiva inserite nell’Agglomerato Urbano ABO0005 “Ozzano dell’Emilia” (classe di consistenza complessiva superiore a 2000 A.E.)”, che ricomprende i seguenti titoli ambientali:

- **Autorizzazione a scarichi in acque superficiali di acque reflue urbane meteoriche** (Soggetto competente ARPAE - AACM).
2. Subordina la validità della presente Autorizzazione Unica Ambientale al rispetto incondizionato di tutte le prescrizioni tecniche, strutturali e gestionali, convogliate nell’**Allegato A** al presente atto, quali parte integrante e sostanziale, pena l’irrogazione delle sanzioni amministrative pecuniarie previste dall’ordinamento, con salvezza delle altre sanzioni previste dalla normativa vigente.
  3. Stabilisce che la presente Autorizzazione Unica Ambientale ha durata pari a **15 anni** dalla data di rilascio del titolo da parte dello Sportello Unico delle Attività Produttive territorialmente competente<sup>4</sup>.
  4. Da atto che con la presente Autorizzazione Unica Ambientale sono fatte salve le norme, i regolamenti comunali e le autorizzazioni in materia di urbanistica, prevenzione incendi, sicurezza e tutte le altre disposizioni di pertinenza, anche non espressamente indicate nel presente atto e previste dalla normativa vigente così come gli specifici e motivati interventi più restrittivi o integrativi da parte dell’autorità sanitaria<sup>5</sup>.
  5. Obbliga i Titolari del presente provvedimento a presentare domanda di rinnovo completa della documentazione necessaria, con almeno **6 mesi di anticipo** rispetto alla scadenza<sup>6</sup>.
  6. Demanda la trasmissione del presente provvedimento allo Sportello Unico delle Attività Produttive (S.U.A.P.) territorialmente competente.
  7. Dispone che il presente atto venga pubblicato sul sito web istituzionale di ARPAE alla sezione *Amministrazione Trasparente*.
  8. Rammenta che avverso il presente provvedimento unico è esperibile, ai sensi del nuovo Codice del Processo Amministrativo, un ricorso giudiziario avanti al Tribunale Amministrativo Regionale di Bologna nel termine di sessanta giorni e, in alternativa, ricorso straordinario al Capo dello Stato, nel termine di centoventi giorni, decorrenti entrambi dalla data di notifica o di comunicazione dell’atto o dalla piena conoscenza di esso.

<sup>3</sup> Sistema fognario BO46021, scarichi Rete 037046031 nodo 1(fossa Tolara) e nodo 2 (Torr.Quaderna) - codici Arpae-AACM).

<sup>4</sup> In conformità a quanto previsto all’art.3 comma 6 del D.P.R. 59/2013.

<sup>5</sup> Ai sensi degli art. 216 e 217 del T.U.L.S. Approvato con R.D. 27 Luglio 1034, n. 1265.

<sup>6</sup> In conformità a quanto previsto all’art. 5 comma 1 e comma 2 del D.P.R. 59/20013.

## Motivazione

- Il S.U.A.P. dell'Unione dei Comuni Savena Idice, con propria nota Prot. n.7386/2020 del 03/06/2020, pervenuta agli atti di ARPAE-AACM in data 04/06/2020 ai PG/2020/79960-79966-79971-79972 e 79981 confluito nella **Pratica SINADOC 16318/2020**, ha trasmesso ad ARPAE, e agli altri soggetti competenti coinvolti nel procedimento unico, la documentazione presentata dal richiedente in merito a “Variante in corso d’opera a permesso a costruire e richiesta di autorizzazione paesaggistica, autorizzazione idraulica per opere di urbanizzazione Ambito D3.3” e ha contestualmente sospeso i termini per la conclusione del procedimento per necessità di acquisire integrazioni documentali a carico del richiedente.
- Arpae-AACM con propria nota PG/2020/84097 del 11/06/2020 ha rilevato che per la formale attivazione dell’istruttoria per la valutazione delle matrici ambientali originate dalle opere di urbanizzazione in progetto non è stata presentata la formale richiesta di Autorizzazione Unica Ambientale ai sensi del D.P.R.59/2013 e della D.G.R.569/2019 indispensabile per poter attivare il relativo procedimento amministrativo e contestualmente ha segnalato al SUAP gli altri Soggetti competenti ed gli attesi pareri che dovranno essere acquisiti al fine dell’adozione dell’AUA (Comune di Ozzano dell’Emilia, Consorzio Bonifica Renana, Ag.regionale Sicurezza Territoriale e Protezione Civile, Hera Spa-Gestore Servizio Idrico Integrato; Arpae-APAM-Servizio Territoriale di Bologna-Distretto Urbano);
- Il S.U.A.P. dell'Unione dei Comuni Savena Idice, con propria nota Prot. n.8424/2020 del 23/06/2020, pervenuta agli atti di ARPAE-AACM in data 24/06/2020 al PG/2020/90880, ha confermato la sospensione fino al 03/07/2020 del procedimento unico segnalando al richiedente le lacune emerse.
- Il S.U.A.P. dell'Unione dei Comuni Savena Idice, con propria nota Prot. n.9577/2020 del 15/07/2020, pervenuta agli atti di ARPAE-AACM in pari data al PG/2020/101688, ha confermato la sospensione e concesso al richiedente una proroga fino al 02/08/2020 per la presentazione delle integrazioni attese ed ha trasmesso il parere del Consorzio della Bonifica Renana Prot.n.6905 del 25/06/2020.
- Le società REALE COLLEGIO DI SPAGNA (C.F. e P.IVA 00308030378), con sede legale in Comune di Bologna (BO) in Via Collegio di Spagna n.4 c.a.p. 40123, e SOC.AGR. CAVAZZA ISOLANI (C.F. e P.IVA 02228900375), con sede legale in Comune di Bologna (BO) in Corte Isolani n.5 c.a.p. 40125, per il sistema fognario BO46021, rete separata acque meteoriche “Ambito Asp5 (ex D3.3) e Ambito Asp\_AN2.3 Via Tolara loc.Ponte Rizzoli” in Comune di Ozzano dell’Emilia, raccolta e allontanamento acque reflue urbane meteoriche di dilavamento aree esterne destinate a viabilità pubblica e di aree esterne private di comparti a prevalente destinazione produttiva appartenenti all’Agglomerato Urbano ABO0005 “Ozzano dell’Emilia” (classe di consistenza complessiva superiore a 2000 A.E.), hanno presentato, nelle persone dei rispettivi legali rappresentanti, al S.U.A.P. dell’Unione dei Comuni Savena-Idice (quale integrazione a procedimento di variante in corso d’opera del permesso a costruire Pratica SUAP n.226/2020 attivata in seguito ad istanza in data 04/05/2020 in atti al Prot.Suap 6304 e in data 05/05/2020 Prot.Suap 6314) in data 15/07/2020 al Prot.n. 9723 del 16/07/2020 domanda di rilascio

**Arpae - Agenzia regionale per la prevenzione, l'ambiente e l'energia dell'Emilia-Romagna**

**Area Autorizzazioni e Concessioni Metropolitana**

Via San Felice 25 | 40122 Bologna | Tel +39 051 5281586 | Fax +39 051 6598154 | PEC [aobo@cert.arpae.emr.it](mailto:aobo@cert.arpae.emr.it)

**Sede legale** Via Po 5 | 40139 Bologna | Tel 051 6223811 | PEC [dirgen@cert.arpae.emr.it](mailto:dirgen@cert.arpae.emr.it) | [www.arpae.it](http://www.arpae.it) | P.IVA 04290860370

dell'Autorizzazione Unica Ambientale ai sensi del D.P.R. 59/2013 articolo 3 ed ai sensi della D.G.R. 569/2019 per la matrice autorizzazione agli scarichi di acque reflue urbane meteoriche in acque superficiali da rete separata acque meteoriche da cedere alla pubblica gestione e da realizzarsi quali opere di urbanizzazione connesse ad intervento edilizio a prevalente destinazione produttiva in area appartenente ad Agglomerato Urbano;

- Il S.U.A.P. dell'Unione dei Comuni Savena Idice, con propria nota Prot.n.9919 del 20/07/2020, pervenuta agli atti di ARPAE-AACM in data 21/07/2020 al PG/2020/104739 associato alla **Pratica SINADOC 16318/2020**, ha trasmesso ad ARPAE-AACM, ed agli altri soggetti competenti, la domanda di AUA completa della documentazione necessaria al rilascio del titolo abilitativo richiesto e ha indetto la Conferenza dei Servizi decisoria ai sensi dell'art.14, c.2 L.241/1990 e s.m.i. in forma semplificata ed in modalità asincrona fissandone il termine al 13/10/2020.
- Il S.U.A.P. dell'Unione dei Comuni Savena Idice, con propria nota Prot.n.13320 del 28/09/2020, pervenuta agli atti di ARPAE-AACM in data 29/09/2020 al PG/2020/139076, ha trasmesso ad ARPAE-AACM, ed agli altri soggetti competenti, l'aggiornamento della situazione del procedimento e copia di tutti i pareri/comunicazioni fino a quel momento pervenuti da parte dei diversi soggetti coinvolti (in particolare ai fini dell'AUA i pareri favorevole condizionati di **Hera Spa Prot.n.43835 del 21/05/2020 e Prot.n.50316 del 15/06/2020**, i pareri del **Comune di Ozzano dell'Emilia Prot.n.23482 del 22/09/2020 e Prot.n.23828 del 25/09/2020**).
- Il S.U.A.P. dell'Unione dei Comuni Savena Idice, con propria nota Prot.n.14302 del 15/10/2020, pervenuta agli atti di ARPAE-AACM in data 16/10/2020 al PG/2020/149260, ha trasmesso ad ARPAE-AACM, ed agli altri soggetti competenti, gli ulteriori parere pervenuti (in particolare ai fini dell'AUA il parere favorevole condizionato dell'**Ag.regionale Sicurezza Territoriale e Protezione Civile PC/2020/56733 del 14/10/2020**), stabilendo la data del 16/11/2020 quale termine ultimo per rendere le determinazioni attese.
- Arpae-APAM-Servizio Territoriale di Bologna-Distretto Urbano, con propria nota PG/2020/155248 del 27/10/2020, ha espresso al Arpae-AACM il proprio parere favorevole condizionato di supporto tecnico trasmettendolo anche al SUAP dell'Unione dei Comuni Savena Idice.
- Il referente della Unità AUA ed Acque Reflue di ARPAE-AACM, ritenuta esaustiva la documentazione pervenuta, acquisiti i parere dei soggetti esterni, acquisito il contributo tecnico-ambientale di Arpae-APAM-Servizio territoriale di Bologna-Distretto Urbano ed effettuate le valutazioni di propria competenza, ha provveduto a redigere la proposta di adozione dell'Autorizzazione Unica Ambientale ed a quantificare gli oneri tecnico-amministrativi dovuti dal richiedente ad ARPAE<sup>7</sup>. **Gli oneri istruttori complessivamente dovuti dal richiedente ad ARPAE ammontano ad € 52,00 come di seguito specificato:**
  - Allegato A - matrice scarichi acque reflue urbane meteoriche in acque superficiali da rete fognaria a provvisoria gestione privata cod. tariffa 12.2.1.9 pari a € 26,00 che per n.2 punti di scarico ammonta

<sup>7</sup> In applicazione della deliberazione del Direttore Generale di ARPAE DEL-2019-55 del 14/05/2019 di approvazione della revisione del tariffario delle prestazioni di ARPAE per il rilascio dei titoli abilitativi in materia ambientale, approvato con D.G.R. 926/2019.

complessivamente a € 52,00.

Bologna, data di redazione 04/11/2020

LA RESPONSABILE  
Area Autorizzazioni e Concessioni Metropolitana

**Patrizia Vitali**<sup>8</sup>

Documento prodotto e conservato in originale informatico e firmato digitalmente ai sensi dell'art. 20 del “Codice dell'Amministrazione Digitale” nella data risultante dai dati della sottoscrizione digitale.

L'eventuale stampa del documento costituisce copia analogica sottoscritta con firma a mezzo stampa predisposta secondo l'articolo 3 del D.Lgs. 12 dicembre 1993, n. 39 e l'articolo 3bis, comma 4bis del Codice dell'amministrazione digitale.

---

<sup>8</sup> Firma apposta ai sensi della Deliberazione del Direttore Generale di ARPAE n. DEL-2018-113 del 17/12/2018 con la quale è stato assegnato il nuovo incarico di Responsabile Area Autorizzazioni e Concessioni Metropolitana di ARPAE alla dott. sa Patrizia Vitali.

**Autorizzazione Unica Ambientale**  
**REALE COLLEGIO DI SPAGNA E SOCIETÀ AGRICOLA CAVAZZA ISOLANI**  
**Agglomerato Urbano ABO0005 OZZANO DELL'EMILIA**  
**Sistema Fognario BO46021**  
**rete separata acque reflue urbane meteoriche**  
**“Ambito Asp5 (ex D.3.3) e Ambito Asp\_AN2.3 - Via Tolara - loc.Ponte Rizzoli”**  
**in Comune di Ozzano dell'Emilia**

**ALLEGATO A**

**Matrice scarichi di acque reflue urbane meteoriche in acque superficiali di cui al Capo II del Titolo IV della Sezione II della Parte Terza del D.Lgs. 152/2006 e s.m.i., della D.G.R. 1053/2003, della D.G.R.286/2005, della D.G.R.1860/2006 e della D.G.R.569/2019**

**Descrizione Sistema fognario e Classificazione dello Scarico**

**Scarico di acque reflue urbane meteoriche** originato dal **Sistema Fognario BO46021** (tipo separato acque meteoriche con vasca di laminazione) a servizio di aree esterne destinate a viabilità pubblica ed di aree private di comparti a prevalente destinazione produttiva inserite all'Agglomerato Urbano ABO0005 “Ozzano dell'Emilia” (classe di consistenza complessiva superiore a 2000 A.E.)”, come di seguito descritto:

**Sistema Fognario BO46021 - Scarichi Rete 037053046 nodo 1 e nodo 2 – rete separata acque meteoriche Ambito Asp5 (ex D.3.3) e Ambito Asp\_AN2.3 - Via Tolara - loc.Ponte Rizzoli – in Comune di Ozzano dell'Emilia.**

**Nodo 1 (S1 nella planimetria di riferimento)** - Scarico nella fossa Tolara, immissione diretta nel reticolo idrografico consortile del Consorzio della Bonifica Renana, delle acque reflue urbane meteoriche costituite dalle acque meteoriche di dilavamento aree esterne destinate a viabilità pubblica e di aree private a prevalente destinazione produttiva raccolte e convogliate mediante rete fognaria separate-acque bianche. L'immissione nel Fosso Tolara avviene subito a monte del canale scolmatore in grado di inviare una portata stimata fino a 7500 l/sec verso la Fossa dei Galli (corpo idrico del

demanio consortile del Consorzio della Bonifica Renana) previa laminazione idraulica in apposita vasca di compensazione di Volume 30.000 mc realizzata in adiacenza alla Fossa dei Galli, come da progetto del Consorzio di Bonifica, per la regimazione complessiva delle acque della zona.

**Nodo 2 (S2 nella planimetria di riferimento)** - Scarico indiretto nel Torrente Quaderna tramite canale scolmatore realizzato risezionando un fosso esistente già dotato di manufatto di attraversamento stradale e scarico nel Torrente. L'attivazione dello scarico S2 è regolata con un deviatore di portata tarato per consentire il transito di una portata massima pari a 0,5 mc/s realizzato sulla scatola di raccolta e convogliamento delle acque reflue urbane meteoriche del comparto. Tale deviatore di portata, in accordo con l'Autorità Idraulica competente (Servizio competente dell'Ag.regionale Sicurezza Territoriale e Protezione Civile, già Servizio Tecnico Bacino Reno)

Le opere di urbanizzazione realizzate comprendono anche la rete separata di raccolta ed allontanamento acque nere del comparto che verrà ceduta alla pubblica gestione quale estensione dell'esistente sistema fognario acque reflue urbane connesso al depuratore di Ponte Rizzoli che serve l'Agglomerato urbano ABO0005 "Ozzano dell'Emilia" già separatamente autorizzato al Soggetto Gestore del Servizio Idrico Integrato.

## **Prescrizioni**

1. Considerata la destinazione d'uso delle aree pubbliche servite (area esterna destinata a viabilità pubblica con normale passaggio di mezzi non considerabile fattore di particolare rischio di contaminazione delle acque meteoriche di dilavamento), le acque reflue urbane meteoriche originate dagli scarichi della rete fognaria separata acque meteoriche del **Ambito Asp5 (ex D.3.3) e Ambito Asp\_AN2.3 - Via Tolara - loc.Ponte Rizzoli – in Comune di Ozzano dell'Emilia** non sono soggetto al rispetto di particolari limiti di accettabilità né all'obbligo di sistemi di gestione o trattamento delle acque di pioggia sulle condotte fognarie da cedere alla pubblica gestione ma a prescrizioni costruttive, idrauliche, gestionali ed operative atte a garantire il buon funzionamento del sistema di raccolta, scarico e gestione idraulica delle acque meteoriche. Nell'ambito delle eventuali istruttorie connesse al rilascio di titoli ambientali per le singole attività che si insedieranno nei lotti privati saranno effettuate le necessarie valutazioni tecniche ambientali in merito all'obbligo o all'opportunità di fare adottare sistemi di trattamento e gestione delle acque meteoriche delle aree esterne connesse ai singoli stabilimenti produttivi in relazione alle attività effettivamente svolte ed agli usi effettivi o previsti per le superfici impermeabili esterne private, come previsto dalla normativa



regionale vigente in materia (DGR. 286/2005 e DGR 1860/2006 e ss.mm.ii). Si specifica fin da ora che nelle aree private oltre alla prevista predisposizione di sistemi di raccolta separata delle acque nere e delle acque meteoriche non contaminate dovrà essere prevista la possibilità di installare sistemi individuali di separazione e trattamento delle acque di prima pioggia e/o di trattamento delle acque reflue di dilavamento in grado di inviare le acque meteoriche contaminate alla rete separata acque nere;

2. Il Titolare dello scarico deve garantire che:

- Siano rispettate le prescrizioni costruttive ed idrauliche disposte per lo scarico S1 dal Consorzio della Bonifica Renana con parere favorevole nr.6905 del 25/06/2020 che conferma precedente parere nr.1113 del 30/01/2018 e per lo scarico S2 dal Servizio Area Reno e Po di Volano dell' Agenzia Regionale per la Sicurezza Territoriale e la Protezione Civile Prot.id.PC/2020/56733 del 14/10/2020 e della vigente concessione demaniale Determinazione n.3969 del 12/05/2009 avente scadenza in data 31/05/2021 e dai relativi successivi provvedimenti di rinnovo o aggiornamento. Si specifica che la vasca di laminazione, non risultando parte integrante del sistema fognario dal quale hanno origine gli scarichi con il presente provvedimento ma dispositivo di sicurezza idraulica del reticolo idrografico consortile, dovrà essere adeguatamente gestita e mantenuta dal Soggetto, probabilmente il Consorzio della Bonifica Renana e/o il Comune di Ozzano dell'Emilia, che ne acquisirà la proprietà e la gestione operativa, ferma restando la possibilità del futuro soggetto gestore di attivare specifiche convenzioni con il privato attuatore od altri soggetti privati o pubblici interessati, per la gestione della manutenzione ordinaria del sistema di laminazione finalizzata a mantenerne la piena funzionalità idraulica;
- Il sistema di raccolta delle acque reflue urbane meteoriche del Comparto non sia mai utilizzato per lo smaltimento o lo scarico di altre diverse tipologie di acque reflue (domestiche e/o industriali e/o meteoriche di dilavamento contaminate da eventuali attività produttive definibili acque di prima pioggia o acque reflue di dilavamento ai sensi della DGR 286/202005 e della DGR 1860/2006) o materiali di rifiuto;
- che il complessivo sistema di raccolta ed allontanamento delle acque reflue urbane meteoriche sia realizzato e mantenuto conforme a quanto previsto negli elaborati progettuali di riferimento;
- Qualora in area pubblica si intendano realizzare isole ecologiche, le relative superfici impermeabili soggette all'azione di dilavamento delle acque meteoriche dovranno essere idraulicamente confinate e connesse al sistema di raccolta delle acque reflue urbane separato-

acque nere;

- che il sistema di raccolta e scarico delle acque reflue urbane meteoriche sia dotato degli accorgimenti tecnici necessari ad impedire il trascinarsi in acque superficiali del materiale grossolano eventualmente trasportato dai reflui (caditoie sifonate, griglie, ecc.);
- A monte degli scarichi originati dalla rete separata di raccolta, allontanamento e scarichi delle acque reflue urbane meteoriche dovranno essere installati sistemi di chiusura o intercettazione di emergenza (es. valvole di intercettazione di emergenza, saracinesche, ecc...) in posizioni facilmente accessibili e riconoscibili, da attivarsi in caso di eventi accidentali che possano convogliare in acque superficiali sostanze liquide contaminate;
- La periodica verifica e manutenzione del sistema fognario e dei relativi manufatti (condotte, caditoie, pozzetti, pozzetti deviatori/scolmatori, ecc..) a cura di ditte specializzate per mantenere la buona funzionalità idraulica del sistema fognario e garantire la pulizia periodica delle aree esterne pubbliche servite fino alla cessione in carico alla gestione pubblica che poi adeguerà le modalità gestionali ai propri standard operativi;
- che il materiale derivante dagli interventi di manutenzione sia smaltito in conformità alle vigenti normative in materia di smaltimento rifiuti;
- Gli scarichi delle acque reflue urbane meteoriche non siano causa di inconvenienti ambientali quali inquinamento delle acque o delle falde superficiali, sviluppo di cattivi odori o diffusione di aerosol.
- **Le altre prescrizioni o osservazioni tecnico-ambientali, non specificatamente inerenti il sistema fognario e gli scarichi oggetto del presente provvedimento di AUA, contenute nel parere Arpae-APAM-Servizio Territoriale di Bologna- Distretto Urbano PG/2020/155248 del 27/10/2020 relative al progetto delle opere complessive** oggetto del procedimento Unico multidisciplinare gestito dal SUAP dell'Unione dei Comuni Savena Idice ai sensi del DPR 160/2010 ed in particolare quelle relative alle fasi di realizzazione e cantierizzazione delle opere e/o di realizzazione e gestione della vasca di laminazione **dovranno essere valutate ed eventualmente recepite, richiamate ed applicate nei provvedimenti e titoli edilizio-urbanistici di competenza dell'Unione dei Comuni Savena Idice e/o del Comune di Ozzano dell'Emilia che approvano la costruzione complessiva delle opere.**

### **Altre prescrizioni generali**

**Arpae - Agenzia regionale per la prevenzione, l'ambiente e l'energia dell'Emilia-Romagna**

**Area Autorizzazioni e Concessioni Metropolitana**

Via San Felice 25 | 40122 Bologna | Tel +39 051 5281586 | Fax +39 051 6598154 | PEC [aoobo@cert.arpae.emr.it](mailto:aoobo@cert.arpae.emr.it)

**Sede legale** Via Po 5 | 40139 Bologna | Tel 051 6223811 | PEC [dirgen@cert.arpae.emr.it](mailto:dirgen@cert.arpae.emr.it) | [www.arpae.it](http://www.arpae.it) | P.IVA 04290860370

1. Nel caso si verificano imprevisti tecnici che modifichino provvisoriamente il regime e la qualità degli scarichi originati dal sistema fognario il Titolare dello scarico ed il Gestore, nell'ambito delle rispettive competenze, sono tenuti ad attivare nel più breve tempo possibile tutte le procedure e gli accorgimenti tecnici atti a limitare i danni ai corpi idrici ricettori, al suolo, al sottosuolo ed alle altre risorse ambientali eventualmente interessate dall'evento inquinante;
2. Il Titolare degli scarichi è tenuto a comunicare all'Autorità competente (Arpae AACM), ai sensi dell'art.124 comma 12 del D.Lgs.152/2006, ogni eventuale variazione gestionale e/o strutturale rispetto alla situazione autorizzata **con particolare riferimento alla data di avvenuta cessione, passaggio in carico delle infrastrutture fognarie al Comune di Ozzano dell'Emilia e/o al Gestore del Servizio Idrico Integrato che, ai sensi delle vigenti disposizioni regionali<sup>1</sup> dovrebbe avvenire subito dopo il completamento delle procedure di collaudo e regolare esecuzione .**
3. Il presente provvedimento è comunque condizionato al rispetto delle eventuali prescrizioni idrauliche emanate anche in futuro dai soggetti gestori dei corpi idrici ricettori (Fossa Tolara - Consorzio della Bonifica Renana e Torrente Quaderna – Ag.Regionale Sicurezza Territoriale e Protezione Civile), con riferimento ai pareri resi nell'ambito del procedimento istruttorio ed agli altri documenti in essi richiamati.
4. Il passaggio in carico della titolarità del presente provvedimento alla gestione pubblica dovrà essere sancito, ai sensi anche della DGR 569/2019, con la contestuale comunicazione del soggetto cedente e la richiesta di voltura della titolarità del complessivo sistema fognario (condotta separata raccolta acque bianche e relativi scarichi) da parte del Comune di Ozzano dell'Emilia e/o del Gestore del Servizio Idrico Integrato che subentrerà come Titolare del presente provvedimento. La voltura intestazione dovrà essere estesa anche al provvedimento di Concessione consortile e di Concessione demaniale.

#### **Documentazione di riferimento in atti di ARPAE - AACM di Bologna:**

- Domanda di rilascio AUA pervenuta agli atti di Arpae in data 21/07/2020 al PG/2020/104739 e relativa documentazione allegata con particolare riferimento a:
  - Elaborato Relazione 1 “Relazione Tecnica Illustrativa” datato Luglio 2020;
  - Elaborato Tavola 1 “Planimetria Generale Stato di Progetto su C.T.R.” datato Luglio 2020 (allegato in calce al presente documento);
  - Elaborato Tavola 2.1 “Planimetria di dettaglio Stato di Progetto Zona Sud” datato Luglio 2020;

<sup>1</sup> Rif. D.G.R.569/2019 del 15/04/2019

- Elaborato Tavola 2.2 “Planimetria di dettaglio Stato di Progetto Zona Nord” datato Luglio 2020 (allegato in calce al presente documento);
  - Elaborato Tavola 3 “Planimetria Catastale” datato Luglio 2020;
- Consorzio della Bonifica Renana : Parere idraulico favorevole del nr.6905 del 25/06/2020 e Parere idraulico favorevole nr.1113 del 30/01/2018;
- Regione Emilia Romagna – Agenzia regionale per la Sicurezza Territoriale e la Protezione Civile – Servizio Area Reno e Po di Volano: Parere favorevole condizionato Prot.id. PC/2020/56733 del 14/10/2020 e Concessione del Servizio Tecnico Bacino Reno Determinazione n.3969 del 12/05/2009;
- Relazione Tecnica con prescrizioni ARPAE-APAM-Servizio Territoriale di Bologna-Distretto Urbano PG/2020/155248 del 27/10/2020

-----  
Pratica Sinadoc 16318/2020

Documento redatto in data 04/11/2020



AUTOSTRADA A14 BOLOGNA - CANOSA  
 AUTOSTRADA A14 BOLOGNA - CANOSA  
 AUTOSTRADA A14 BOLOGNA - CANOSA

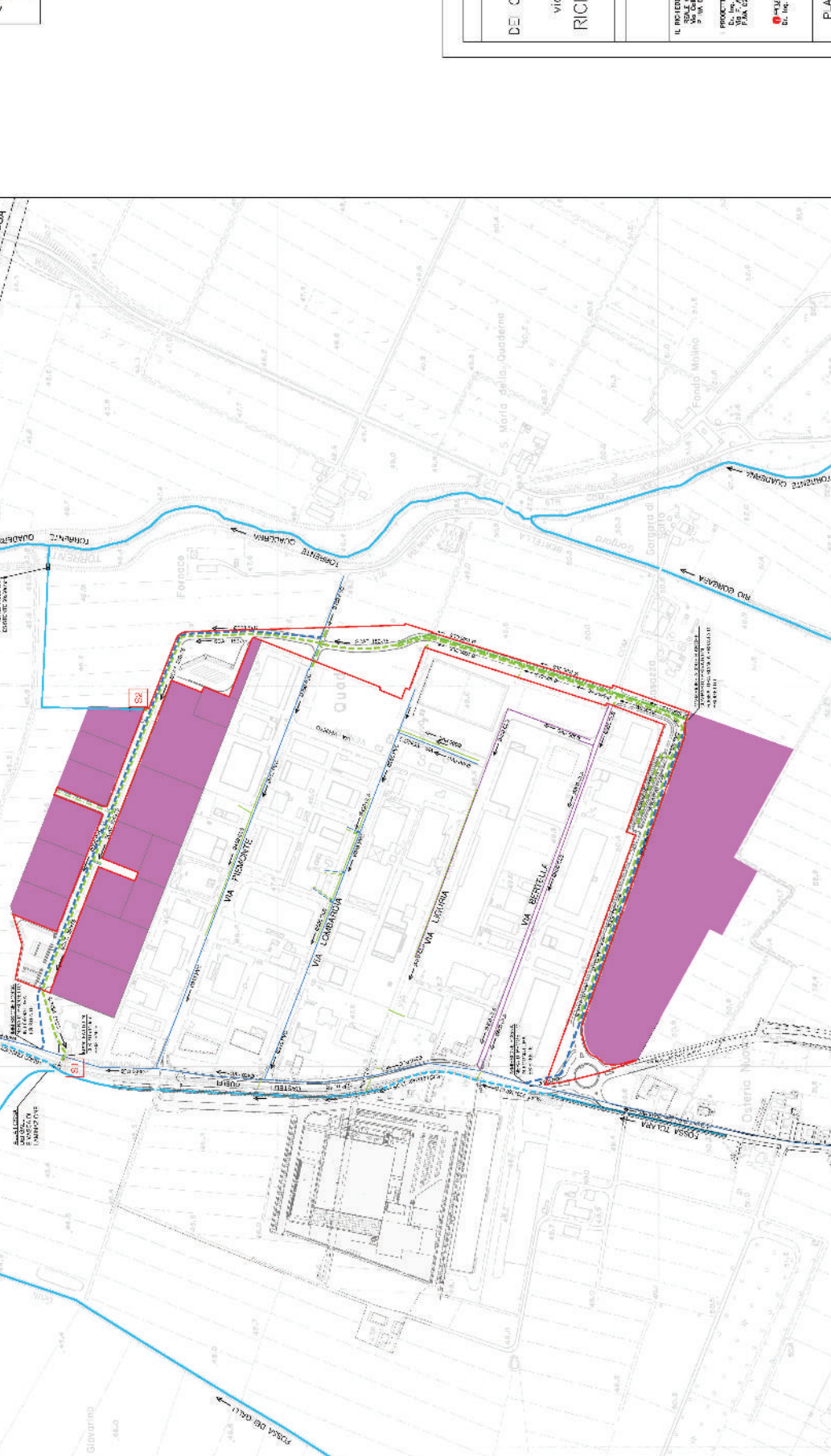

**LEGENDA**

———	LINEE DI CONFINI SECONDE S.C.A. / FRAZIONI / TERRE ALLE
———	LINEE DI CONFINI SECONDE S.C.A. / FRAZIONI / TERRE ALLE
———	LINEE DI CONFINI SECONDE S.C.A. / FRAZIONI / TERRE ALLE
———	LINEE DI CONFINI SECONDE S.C.A. / FRAZIONI / TERRE ALLE
———	LINEE DI CONFINI SECONDE S.C.A. / FRAZIONI / TERRE ALLE
———	LINEE DI CONFINI SECONDE S.C.A. / FRAZIONI / TERRE ALLE
———	LINEE DI CONFINI SECONDE S.C.A. / FRAZIONI / TERRE ALLE
———	LINEE DI CONFINI SECONDE S.C.A. / FRAZIONI / TERRE ALLE
———	LINEE DI CONFINI SECONDE S.C.A. / FRAZIONI / TERRE ALLE
———	LINEE DI CONFINI SECONDE S.C.A. / FRAZIONI / TERRE ALLE
———	LINEE DI CONFINI SECONDE S.C.A. / FRAZIONI / TERRE ALLE
———	LINEE DI CONFINI SECONDE S.C.A. / FRAZIONI / TERRE ALLE
———	LINEE DI CONFINI SECONDE S.C.A. / FRAZIONI / TERRE ALLE
———	LINEE DI CONFINI SECONDE S.C.A. / FRAZIONI / TERRE ALLE
———	LINEE DI CONFINI SECONDE S.C.A. / FRAZIONI / TERRE ALLE
———	LINEE DI CONFINI SECONDE S.C.A. / FRAZIONI / TERRE ALLE
———	LINEE DI CONFINI SECONDE S.C.A. / FRAZIONI / TERRE ALLE
———	LINEE DI CONFINI SECONDE S.C.A. / FRAZIONI / TERRE ALLE
———	LINEE DI CONFINI SECONDE S.C.A. / FRAZIONI / TERRE ALLE

**COMUNE DI OZZANO**  
**OPERE DI URBANIZZAZIONE**  
**DEI COMPARTI AMBITO Asp5 (ex D.3.3.)**  
**E AMBITO ASP\_AM2.3**  
 via Talarà località Ponte Rizzoli  
**RICHIESTA DI AUTORIZZAZIONE**  
**UNICA AMBIENTALE**

Numero protocollo  
 Ufficio tecnico

Il ricevente:  
 IL SINDACO  
 GIULIO GAZDARIC  
 Via Principe Amedeo, 12  
 PIAZZA DELLA VITTORIA  
 41013 OZZANO (MO)

PROGETTI:  
 Ing. Massimo FIORENTINI  
 Via Principe Amedeo, 12  
 PIAZZA DELLA VITTORIA  
 41013 OZZANO (MO)

Dr. Ing. Carlo Bellini

Spett.le ministero all'Ufficio tecnico

DATA Luglio 2000	IMQUA 1	DATA Luglio 2000
PLANIMETRIA GENERALE STATO DI PROGETTO SU C.T.R.		SEQU. / 2000



COMUNE DI GZZANO  
 D-2-RF DI IRRADI/AZIONE  
 DEI COVIRI/ AMBITO ASPT (ex D.3.3.3)  
 E AMBITO ASP AN2.3  
 via Isaloro occhio Fonte Nizzoli  
 RICHIESTA DI AUTORIZZAZIONE  
 "UNICA AMBIENTALE"  
 DELLO STATO DI PROGETTO

PIANO PA DI GZZANO  
 STRADA PROGETTO  
 2.2  
 LINEA VERDE  
 2014/2018

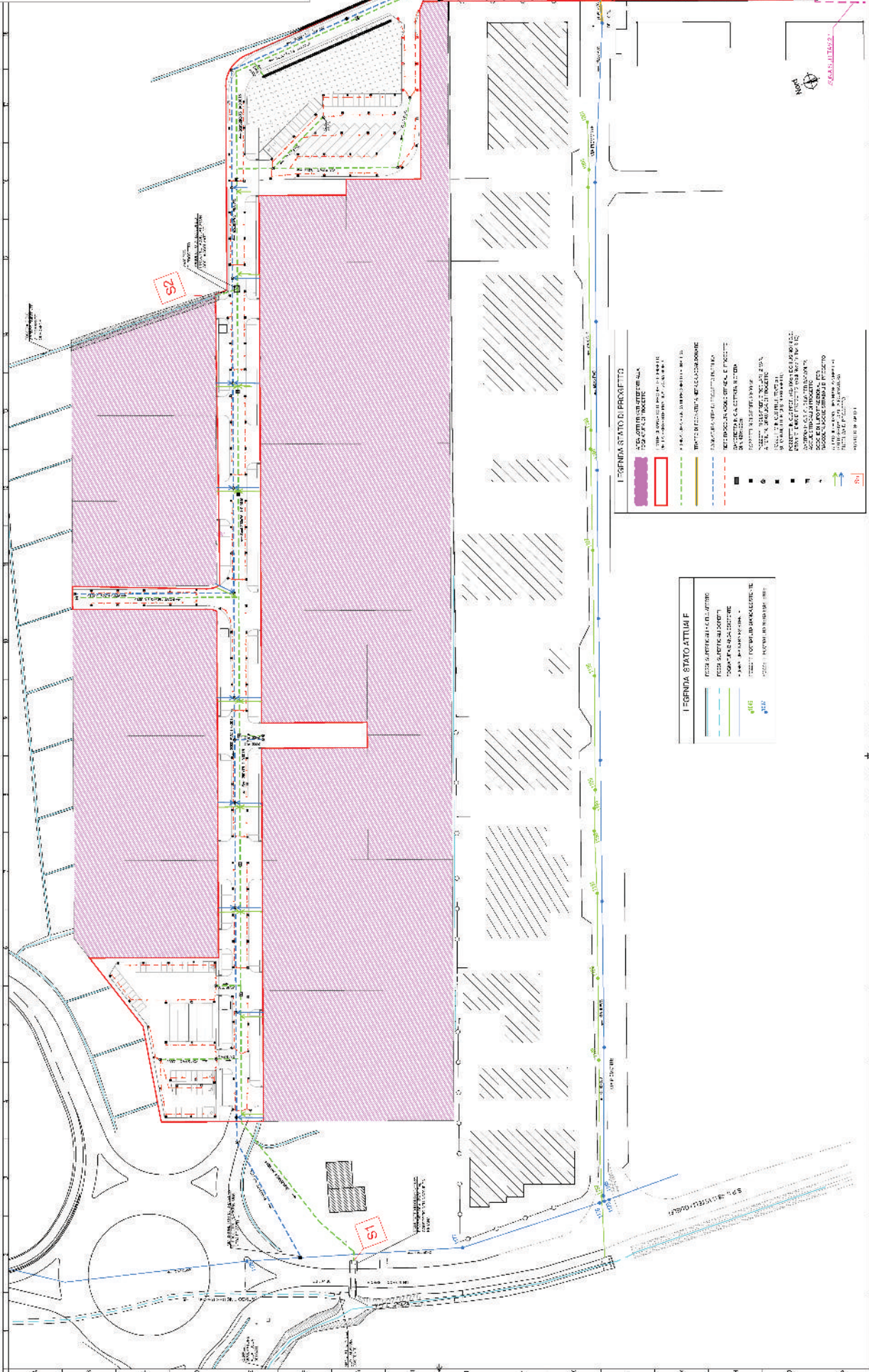

**LEGENDA STATO ATTUALE**

[Blue line]	PIZZA DI INTERRAMENTO ELEVATISSIMO
[Green line]	PIZZA DI INTERRAMENTO BASSO
[Red line]	PIZZA DI INTERRAMENTO BASSO
[Yellow line]	PIZZA DI INTERRAMENTO BASSO
[Blue circle]	PIZZA DI INTERRAMENTO BASSO
[Green circle]	PIZZA DI INTERRAMENTO BASSO
[Red circle]	PIZZA DI INTERRAMENTO BASSO
[Yellow circle]	PIZZA DI INTERRAMENTO BASSO

**LEGENDA STATO DI PROGETTO**

[Pink shaded area]	AREA DI INTERESSE PER LA LINEA VERDE
[Red outline]	PERIMETRO DELLA LINEA VERDE
[Yellow line]	LINEA VERDE
[Blue dashed line]	LINEA VERDE
[Red dashed line]	LINEA VERDE
[Green dashed line]	LINEA VERDE
[Blue solid line]	LINEA VERDE
[Green solid line]	LINEA VERDE
[Red solid line]	LINEA VERDE
[Yellow solid line]	LINEA VERDE
[Blue arrow]	LINEA VERDE
[Green arrow]	LINEA VERDE
[Red arrow]	LINEA VERDE
[Yellow arrow]	LINEA VERDE



**SI ATTESTA CHE IL PRESENTE DOCUMENTO È COPIA CONFORME DELL'ATTO ORIGINALE FIRMATO DIGITALMENTE.**