

ARPAE

**Agenzia regionale per la prevenzione, l'ambiente e l'energia
dell'Emilia - Romagna**

* * *

Atti amministrativi

Determinazione dirigenziale	n. DET-AMB-2021-4932 del 05/10/2021
Oggetto	Adozione di Autorizzazione Unica Ambientale (AUA) ai sensi del D.P.R. 59/2013 relativa alla società Arcese Trasporti S.p.A. per l'impianto destinato ad attività di deposito merci e logistica, sito in Comune di Castel San Pietro Terme (BO), via Henry Ford n. 1.
Proposta	n. PDET-AMB-2021-5001 del 30/09/2021
Struttura adottante	Servizio Autorizzazioni e Concessioni di Bologna
Dirigente adottante	PATRIZIA VITALI

Questo giorno cinque OTTOBRE 2021 presso la sede di Via San Felice, 25 - 40122 Bologna, il Responsabile della Servizio Autorizzazioni e Concessioni di Bologna, PATRIZIA VITALI, determina quanto segue.

ARPAE - AREA AUTORIZZAZIONI E CONCESSIONI METROPOLITANA¹

DETERMINA

Oggetto: Adozione di Autorizzazione Unica Ambientale (AUA) ai sensi del D.P.R. 59/2013 relativa alla società **Arcese Trasporti S.p.A.** per l'impianto destinato ad attività di deposito merci e logistica, sito in Comune di Castel San Pietro Terme (BO), via Henry Ford n. 1.

LA RESPONSABILE

AREA AUTORIZZAZIONI E CONCESSIONI METROPOLITANA

Decisione

1. Adotta l'**Autorizzazione Unica Ambientale (AUA²)** relativa alla società Arcese Trasporti S.p.A. (C.F. e P.IVA 00122680226) per l'impianto destinato ad attività di deposito merci e logistica, sito in Comune di Castel San Pietro Terme, via Henry Ford n. 1, che ricomprende i seguenti titoli ambientali:
 - **Autorizzazione allo scarico in pubblica fognatura³ di acque reflue domestiche e di acque meteoriche di prima pioggia** {Soggetto competente Comune di Castel San Pietro Terme}.
 - **Comunicazione/Nulla osta in materia di impatto acustico⁴** {Soggetto competente Comune di Castel San Pietro Terme}.
2. Subordina la validità della presente Autorizzazione Unica Ambientale al rispetto incondizionato di tutte le prescrizioni tecniche, strutturali e gestionali, convogliate negli **Allegati A e B** al presente atto, quali parte integrante e sostanziale, pena l'irrogazione delle sanzioni amministrative pecuniarie previste dall'ordinamento, con salvezza delle altre sanzioni previste dalla normativa vigente.

¹ Ai sensi della L.R. 13/2015 a decorrere dal 01/01/2016 le funzioni amministrative della Città Metropolitana di Bologna (precedentemente di competenza della Provincia di Bologna) sono state acquisite da ARPAE-SAC di Bologna, denominata dal 01/01/2019 ARPAE - Area Autorizzazioni e Concessioni Metropolitana.

² Ai sensi dell'art. 3 del D.P.R. 59/2013 "Regolamento recante la disciplina dell'autorizzazione unica ambientale e la semplificazione di adempimenti amministrativi in materia ambientale gravanti sulle piccole e medie imprese e sugli impianti non soggetti ad autorizzazione integrata ambientale.....".

³ Ai sensi dell'art. 124 della Parte Terza del D.Lgs.152/2006 e ss.mm.ii. e della D.G.R. 1053/2003.

⁴ Ai sensi dell'art. 8, commi 4 o 6, della L. 447/1995 e ss.mm.ii.

3. Stabilisce che la presente Autorizzazione Unica Ambientale ha durata pari a **15 anni** dalla data di rilascio del titolo da parte dello Sportello Unico delle Attività Produttive territorialmente competente⁵.
4. Da atto che con la presente Autorizzazione Unica Ambientale sono fatte salve le norme, i regolamenti comunali e le autorizzazioni in materia di urbanistica, prevenzione incendi, sicurezza e tutte le altre disposizioni di pertinenza, anche non espressamente indicate nel presente atto e previste dalla normativa vigente così come gli specifici e motivati interventi più restrittivi o integrativi da parte dell'autorità sanitaria⁶.
5. Obbliga la società **Arcese Trasporti S.p.A.** a presentare domanda di rinnovo completa della documentazione necessaria, con almeno **6 mesi di anticipo** rispetto alla scadenza⁷.
6. Trasmette il presente provvedimento allo Sportello Unico delle Attività Produttive (S.U.A.P.) territorialmente competente per il rilascio dell'Autorizzazione Unica Ambientale⁸.
7. Dispone che il presente atto venga pubblicato sul sito web istituzionale di ARPAE alla sezione *Amministrazione Trasparente*.
8. Rammenta che avverso il presente provvedimento unico è esperibile, ai sensi del nuovo Codice del Processo Amministrativo, un ricorso giudiziario avanti al Tribunale Amministrativo Regionale di Bologna nel termine di sessanta giorni e, in alternativa, ricorso straordinario al Capo dello Stato, nel termine di centoventi giorni, decorrenti entrambi dalla data di notifica o di comunicazione dell'atto o dalla piena conoscenza di esso.

Motivazione

- La società Arcese Trasporti S.p.A. (C.F. e P.IVA 00122680226) con sede legale in Comune di Trento (TN), via via Aldo Moro n. 95, per l'impianto destinato ad attività di deposito merci e logistica, sito in Comune di Castel San Pietro Terme, via Henry Ford n. 1, ha presentato, nella persona del procuratore speciale per la compilazione, la sottoscrizione digitale e la presentazione telematica della pratica SUAP, al S.U.A.P. del Comune di Castel San Pietro Terme in data 02/02/2021 (Prot. n. 2766) la domanda di rilascio dell'Autorizzazione Unica Ambientale, ai sensi dell'articolo 3 del D.P.R. 59/2013, per le matrici autorizzazione allo scarico in pubblica fognatura e comunicazione in materia di impatto acustico, con dichiarazione che l'attività non è soggetta agli obblighi di Valutazione di Impatto Ambientale (V.I.A.) di cui al Titolo III della Parte Seconda del D.Lgs. 152/2006 e ss.mm.ii.
- Il S.U.A.P. con nota Prot. n. 3156 del 02/08/2021 (pratica SUAP n. 1/AUA/2021), pervenuta agli atti di ARPAE-AACM in data 08/02/2021 al PG/2021/19565 e confluito nella **Pratica SINADOC 4781/2021**, ha trasmesso la domanda di AUA necessaria al rilascio dei titoli abilitativi richiesti.

⁵ In conformità a quanto previsto all'art.3 comma 6 del D.P.R. 59/2013.

⁶ Ai sensi degli art. 216 e 217 del T.U.L.S. approvato con R.D. 27 Luglio 1034, n. 1265.

⁷ In conformità a quanto previsto all'art. 5 comma 1 e comma 2 del D.P.R. 59/20013.

⁸ Ai sensi dell'art.4 comma 7 del D.P.R. 59/2013.

- Il Gestore del Servizio Idrico Integrato (società HERA S.p.A.) con nota Prot. n. 21795 del 03/03/2021, pervenuta agli atti di ARPAE-AACM in data 03/03/2021 al PG/2021/33871, ha richiesto documentazione integrativa necessaria al rilascio dei titoli abilitativi richiesti.
- L'ARPAE-AACM con nota PG/2021/34853 del 05/03/2021 ha richiesto documentazione integrativa necessaria al rilascio dei titoli ambientali così come descritti al punto **1** della suddetta decisione.
- Il S.U.A.P. con nota Prot. n. 5773 del 05/03/2021, pervenuta agli atti di ARPAE-AACM in data 05/03/2021 al PG/2021/35340, ha richiesto le integrazioni del Gestore del Servizio Idrico Integrato alla società in oggetto, sospendendo i termini del procedimento.
- Il S.U.A.P. con nota Prot. n. 5778 del 05/03/2021, pervenuta agli atti di ARPAE-AACM in data 05/03/2021 al PG/2021/35358, ha richiesto le integrazioni di ARPAE-AACM alla società in oggetto.
- Il S.U.A.P. con nota Prot. n. 8545 del 06/04/2021, pervenuta agli atti di ARPAE-AACM in data 07/04/2021 al PG/2021/53218, ha trasmesso documentazione integrativa inviata dalla società in oggetto nella quale, tra l'altro, dichiara che *“l'attività ivi svolta nell'immobile in oggetto non produce emissioni in atmosfera tali da dover richiedere l'autorizzazione, ai sensi dell'Art. 272 “Impianti e attività in deroga” del D.Lgs. n. 152/2006, in quanto rientra tra le attività le cui emissioni sono scarsamente rilevanti agli effetti dell'inquinamento atmosferico, come da elenco dell'Allegato IV”*.
- Il S.U.A.P. con nota Prot. n. 8545 del 06/04/2021, pervenuta agli atti di ARPAE-AACM in data 07/04/2021 al PG/2021/53218, ha trasmesso documentazione integrativa inviata dalla società in oggetto in data 06/04/2021 (Prot. SUAP n. 8484), mantenendo sospeso il procedimento in oggetto in quanto la documentazione presentata è carente della parte richiesta con nota Prot. n. 5773 del 05/03/2021.
- L'ARPAE-APAM - Servizio Territoriale con nota PG/2021/64720 del 26/04/2021 ha trasmesso parere favorevole per la matrice acustica ad autorizzare nell'ambito dell'AUA i titoli ambientali, così come descritti al punto **1** della suddetta decisione, richiesti per l'impianto in oggetto.
- Il S.U.A.P. con nota Prot. n. 14704 del 08/06/2021, pervenuta agli atti di ARPAE-AACM in data 08/06/2021 al PG/2021/89739, ha trasmesso documentazione integrativa inviata dalla società in oggetto e richiesta con nota Prot. n. 5773 del 05/03/2021.
- L'ARPAE-AACM con nota PG/2021/107407 del 08/07/2021 ha sollecitato il Comune di Castel San Pietro Terme e il Gestore del Servizio Idrico Integrato (società HERA S.p.A.) ad inviare i pareri di competenza necessari al rilascio dei titoli ambientali così come descritti al punto **1** della suddetta decisione.
- L'ARPAE-AACM con nota PG/2021/132514 del 26/08/2021 ha sollecitato nuovamente il Comune di Castel San Pietro Terme e il Gestore del Servizio Idrico Integrato (società HERA S.p.A.) ad inviare i pareri di competenza necessari al rilascio dei titoli ambientali così come descritti al punto **1** della suddetta decisione.
- Il Gestore del Servizio Idrico Integrato (società HERA S.p.A.) con nota Prot. n. 82674 del 13/09/2021, pervenuta agli atti di ARPAE-AACM in data 13/09/2021 al PG/2021/140800, ha trasmesso parere

favorevole ad autorizzare nell'ambito dell'AUA i titoli ambientali, così come descritti al punto 1 della suddetta decisione, richiesti per l'impianto in oggetto.

- Il Comune di Castel San Pietro Terme con nota Prot. n. 24558 del 21/09/2021, pervenuta agli atti di ARPAE-AACM in data 22/09/2021 al PG/2021/145553, ha trasmesso parere ambientale favorevole e nulla osta acustico ad autorizzare nell'ambito dell'AUA i titoli ambientali, così come descritti al punto 1 della suddetta decisione, richiesti per l'impianto in oggetto.
- Il referente AUA di ARPAE-AACM, ritenuta esaustiva la documentazione pervenuta, preso atto di quanto dichiarato dalla società in merito alla matrice emissioni in atmosfera, preso atto che il Comune di Castel San Pietro Terme, in regime di silenzio-assenso, non ha segnalato motivi ostativi per gli aspetti urbanistico-edilizi, acquisiti i restanti pareri di competenza, ha provveduto a redigere la proposta di adozione dell'Autorizzazione Unica Ambientale ed a quantificare gli oneri tecnico-amministrativi dovuti dal richiedente ad ARPAE⁹. **Gli oneri istruttori complessivamente dovuti dal richiedente ad ARPAE ammontano ad € 26,00 come di seguito specificato:**
 - Allegato A - matrice scarico acque reflue domestiche e meteoriche di prima pioggia in pubblica fognatura: cod. tariffa Art. 8 pari a € 26,00.
 - Allegato B - matrice impatto acustico: saranno quantificati separatamente quando fornito supporto tecnico al Comune - Soggetto competente in materia di impatto acustico da ARPAE - APAM.

Bologna, data di redazione 29/09/2021

LA RESPONSABILE
Area Autorizzazioni e Concessioni Metropolitana
*Patrizia Vitali*¹⁰

Documento prodotto e conservato in originale informatico e firmato digitalmente ai sensi dell'art. 20 del "Codice dell'Amministrazione Digitale" nella data risultante dai dati della sottoscrizione digitale.

L'eventuale stampa del documento costituisce copia analogica sottoscritta con firma a mezzo stampa predisposta secondo l'articolo 3 del D.Lgs. 39/1993 e l'articolo 3bis, comma 4bis del Codice dell'amministrazione digitale.

⁹ In applicazione della deliberazione del Direttore Generale di ARPAE DEL-2019-55 del 14/05/2019 di approvazione della revisione del tariffario delle prestazioni di ARPAE per il rilascio dei titoli abilitativi in materia ambientale, approvato con D.G.R. 926/2019.

¹⁰ Firma apposta ai sensi della Deliberazione del Direttore Generale di ARPAE n. DEL-2018-113 del 17/12/2018 con la quale è stato assegnato il nuovo incarico di Responsabile Area Autorizzazioni e Concessioni Metropolitana di ARPAE alla dott. sa Patrizia Vitali.

Autorizzazione Unica Ambientale
Impianto Arcese Trasporti S.p.A.
Comune di Castel San Pietro Terme (BO), via Henry Ford n. 1

ALLEGATO A

Matrice scarico di acque reflue domestiche e meteoriche di prima pioggia in pubblica fognatura di cui al Capo II del Titolo IV della Sezione II della Parte Terza del D.Lgs. 152/2006 e ss.mm.ii.

Classificazione degli scarichi

Scarico S1

Scarico nella pubblica fognatura di tipo nero di via San Carlo (afferente al depuratore di Castel Guelfo di Bologna - Via Molino) classificato dal Comune di Castel San Pietro Terme (visto il parere Gestore del Servizio Idrico Integrato Hera S.p.A. - Direzione Acqua), come “scarico costituito dall’unione di acque reflue domestiche dei servizi igienici dell’area ufficio spedizioni (presenti nell’attività di deposito merci e logistica) e di acque meteoriche di prima pioggia di dilavamento dei piazzali provenienti dalla medesima attività.

Scarico S2

Scarico nella pubblica fognatura di tipo nero di via San Carlo (afferente al depuratore di Castel Guelfo di Bologna - Via Molino) classificato dal Comune di Castel San Pietro Terme (visto il parere Gestore del Servizio Idrico Integrato Hera S.p.A. - Direzione Acqua), come “scarico di acque reflue domestiche” derivate dai servizi igienici dalla zona portineria, dai reparti magazzini 1 e 2 e dalla zona ingresso uffici dello stabilimento.

Altri scarichi ed immissioni

Dallo stesso stabilimento hanno anche origine i seguenti scarichi in acque superficiali (Canale di Medicina) di acque meteoriche di dilavamento non contaminate e quindi esenti da vincoli e prescrizioni ai sensi della D.G.R. 286/2005 e della D.G.R. 1860/2006 compresa l'esenzione dall'obbligo di autorizzazione allo scarico ai sensi dell'art. 113 comma 2 del D.Lgs. 152/2006 e ss.mm.ii. Tali immissioni sono comunque soggette alle eventuali prescrizioni costruttive ed idrauliche del Soggetto gestore del corpo idrico ricettore (Consorzio della Bonifica Renana):

- 12 scarichi di acque meteoriche di dilavamento dei coperti dello stabilimento,
- 2 scarichi di acque meteoriche di seconda pioggia di dilavamento dei piazzali dello stabilimento.

Prescrizioni

Si applicano le prescrizioni impartite dal Comune di Castel San Pietro Terme, visto anche il parere Gestore del Servizio Idrico Integrato Hera S.p.A. - Direzione Acqua Prot. n. 82674 del 13/09/2021, con parere favorevole all'autorizzazione allo scarico Prot. n. 24558 del 21/09/2021 (pervenuto agli atti di ARPAE-AACM in data 22/09/2021 al PG/2021/145553). Tali pareri sono riportati nelle pagine successive come parti integranti del presente Allegato A al provvedimento di Autorizzazione Unica Ambientale.

Documentazione di riferimento agli atti di ARPAE - Area Autorizzazioni e Concessioni Metropolitana:

- Elaborato “Relazione tecnico-illustrativa e igienico-sanitaria dell'intervento” non datato (agli atti di ARPAE in data 08/02/2021 al PG/2021/19565).
- Elaborato “Stralcio mappa catastale con indicazione punti di scarico e corpo recettore - Tavola 2” non datato (agli atti di ARPAE in data 08/02/2021 al PG/2021/19565).
- Elaborato “Relazione integrativa di ulteriore specifica” non datato (agli atti di ARPAE in data 08/06/2021 al PG/2021/89739).
- Elaborato “Schema fognario: stato da autorizzare - Tavola 7” non datato (agli atti di ARPAE in data 08/06/2021 al PG/2021/89739).

Pratica Sinadoc 4781/2021

Documento redatto in data 29/09/2021



Comune di Castel San Pietro Terme

Piazza XX Settembre, 3 - 40024 Castel San Pietro Terme (BO)

Area Servizi al Territorio

Servizio Edilizia Urbanistica e Territorio

richiesta presentata il 02/02/2021 al n. 02766 di protocollo

Pratica n. 1/AUA/2021

Prot. n. ... 24558 del 21/09/2021

Fascicolo: 6.9 - 10/2021

BE/an

Trasmesso a mezzo PEC

SPETT.LE

ARPAE - AACM

aobo@cert.arpa.emr.it

SINADOC 4781/2021

OGGETTO: D.P.R. n. 59/2013 - Autorizzazione Unica Ambientale presentata in data 02/02/2021 al numero 02766 di protocollo, dalla Società ARCESE TRASPORTI SPA per l' impianto sito a Castel S. Pietro Terme (BO) in Via HENRY FORD n. 1 - Pratica SUAP n. 1/AUA/2021
PARERE DI COMPETENZA

Vista l'istanza di Autorizzazione Unica Ambientale presentata in data 02/02/2021 al numero 02766 protocollo, dalla Società ARCESE TRASPORTI SPA (CF: 00122680226) legale rappresentante Sig. Arcese Matteo (C.F.: RCSMTT74P28H612K) con sede in Via A. Moro n. 95 - Arco (TN), per le seguenti matrici ambientali:

- Autorizzazione agli scarichi
provenienti dall' impianto dove si svolge attività di deposito merci/logistica, sito in Via Henry Ford n. 1, distinto al Catasto fabbricati del Comune di Castel San Pietro Terme al Fg. 32, mapp. 24 sub. 21;

Visto la valutazione favorevole con prescrizioni, di ARPAE - Distretto territoriale di Imola - Sinadoc 4781/2021 acquisito al protocollo del Comune in data 27/04/2021 prot. n. 10515, relativamente alla matrice impatto acustico;

Visto il parere tecnico favorevole condizionato al rilascio autorizzazione allo scarico in pubblica fognatura, espresso da HERA in data 13/09/2021 prot. n. 82674/21 (rif. Prot. n. 15630/21 del 15/02/2021 - Pa&S n. 3/2021) acquisito al protocollo del Comune in data 14/09/2021 prot. n. 23882;

Si esprime, per quanto di competenza parere favorevole al rilascio dell'Autorizzazione unica Ambientale sopra richiamata, nel rispetto delle prescrizioni impartite nei pareri sopra citati.

IL RESPONSABILE

Arch. Naldi Manuela



HERA S.p.A.
Direzione Acqua
Via Razzaboni, 80 41122 Modena
tel. 059.407111 fax. 059.407040
www.gruppohera.it

Spett.li
COMUNE DI CASTEL SAN PIETRO TERME
Area Servizi al Territorio – Unità Operativa Suap e
Servizi Amministrativi
PEC: comune.castelsanpietro@cert.provincia.bo.it

ARPAE
Area Autorizzazioni Concessioni metropolitana
PEC: aobo@cert.arpa.emr.it

Modena, 13 settembre 2021
Prot. n. 0082674/21

Fognatura e Depurazione Emilia
Servizio Tecnico PG/mc

Ns.Rif.: Hera Spa Prot.n.15630/21 del 15/02/2021
Pa&S n.3/2021

Oggetto: Istanza di AUA Ditta **ARCESE TRASPORTI SPA - zona intervento: Castel San Pietro Terme (BO) Via Henry Ford nc.1** – Attività di deposito merce/logistica e uffici
Parere Tecnico per rilascio autorizzazione allo scarico di acque reflue di prima pioggia dilavamento piazzali e domestiche in pubblica fognatura

- Responsabile dello scarico: **ARCESE TRASPORTI SPA – nella figura di Matteo Arcese in qualità di Legale Rappresentante – con sede legale a Arco (TN) Via A. Moro nc.95 P.Iva:00122680226**
- Indirizzo dell'insediamento da cui ha origine lo scarico: **Castel San Pietro Terme (BO) Via Henry Ford nc.1**
- Destinazione d'uso dell'insediamento: **deposito merce/logistica e uffici**
- Fonte di prelievo: **approvvigionamento idrico da pubblico acquedotto**
- Tipologia di scarico:
 - **Acque reflue di prima pioggia dilavamento piazzali**
 - **Acque reflue domestiche**
- Sistemi di trattamento prima dello scarico:
 - **Treatmento acque di prima pioggia dilavamento piazzali: vasca di accumulo / desabbiatura, vasca di disoleazione**
 - **Treatmento reflui civili: vasca imhoff, pozzetto degrassatore, pozzetto sifonato**
- Ricettore dello scarico: **Fognatura Pubblica di tipo nero di Via San Carlo**
- Impianto finale di trattamento: **Depuratore di Castel Guelfo di Bologna – Via Molino**

Vista la documentazione allegata alla domanda redatta dal Tecnico Incaricato Arch. Lara Gattico – iscritta all'Ordine degli Architetti della Provincia di Varese n.2274, comprensiva di:

- Elaborato grafico Tav. 7 – planimetria Schema fognario;
- Relazione tecnico-illustrativa;
- Schede tecniche manufatti trattamento

Viste le integrazioni pervenute, assunte con Prot. Hera Spa n.54726/21 del 08/06/2021 comprensive di:

- Elaborato grafico Tav. 7 aggiornato – planimetria Schema fognario;
- Relazione tecnica integrativa;

Visto il Dlgs 152/06 e s.m.i - art.107 comma 2

Visto il DGR 1053/2003;

Visto il DGR 286/05 e 1860/06;

Visto il DPR 227/2011;

Evidenziato quanto rilevato dall'elaborato grafico aggiornato - Tav.7 schema fognaria, ovvero che:

- I. sulla linea rete nera attinente al punto di scarico S2 risulta rappresentato un manufatto indicato in legenda come "pozzo perdente" che raccoglie gli scarichi dai servizi igienici dalla zona "portineria", dai reparti "magazzini 1 e 2" e dalla zona "ingresso uffici"
- II. i servizi igienici dell'area "ufficio spedizioni", non trattati, si raccordano con la rete acque reflue di prima pioggia con i quali unitamente a valle transitano attraverso la vasca imhoff "V.I"

Visto quanto dichiarato nella documentazione presentata relativamente alla Vasca di prima pioggia, ovvero che:

- III. non è dotata di valvola di non ritorno;
- IV. non è dotata di pozzetto di campionamento;

Si esprime, sulla base degli elementi a disposizione e per quanto di competenza, **PARERE FAVOREVOLE** al rilascio dell'autorizzazione allo scarico in pubblica fognatura ai sensi del D.L.gs. n.152/06 e s.m.i., **CONDIZIONATO** al rispetto delle seguenti prescrizioni/condizioni:

1) vengono accettate nella pubblica fognatura di tipo nero di Via San Carlo le immissioni indicate in planimetria ai punti S1 e S2, rispettivamente:

- S1 acque di prima pioggia dilavamento piazzali e acque reflue domestiche;
- S2 acque reflue domestiche;

2) il presente parere è subordinato alle seguenti prescrizioni tecniche, trattandosi di stato di progetto al termine dei lavori si chiede di darne immediata comunicazione, corredata da planimetria rete scarichi aggiornata e da documentazione fotografica, ad Hera Spa – Fognatura e Depurazione Emilia (indirizzo PEC: heraspadirezioneacqua@pec.gruppohera.it):

- **da realizzarsi con priorità e al massimo entro 30 gg.** dalla data di emissione dell'atto autorizzativo:
 - a) **eliminazione del manufatto indicato in planimetria "pozzo perdente"** e trattare adeguatamente i reflui domestici derivanti dalle zone "Portineria", reparto "magazzini 1 e 2" e "ingresso uffici" collegandoli, alla Vasca Imhoff esistente (in planimetria "V.I.") posto che sia adeguatamente dimensionata, o in alternativa sostituendolo installando idonea Vasca Imhoff opportunamente dimensionata;
 - **da realizzarsi entro 120 gg.** dalla data di emissione dell'atto autorizzativo, trattandosi di stato di progetto al termine dei lavori si chiede di darne immediata comunicazione, corredata da documentazione fotografica, ad Hera Spa – Fognatura e Depurazione Emilia (indirizzo PEC: heraspadirezioneacqua@pec.gruppohera.it):
 - b) installazione idonea vasca biologica opportunamente dimensionata per il trattamento dei reflui domestici decadenti dalla zona "ufficio spedizioni" - indentificata orientativamente in planimetria con la sigla "V.B.";
 - c) modifica della linea fognaria di scarico dei reflui di prima pioggia dilavamento piazzali che deve risultare collegata in maniera autonoma alla rete di scarico afferente al

punto S1, ovvero non deve transitare attraverso la Vasca Imhoff, in planimetria "V.I." inficiandone il corretto funzionamento;

- d) installazione di una valvola di non ritorno nella vasca di accumulo dell'impianto di prima pioggia;
- e) predisposizione idoneo pozzetto di campionamento** acque di prima pioggia, da inserire a valle del trattamento VPP e Vasca di disoleazione come individuato indicativamente in planimetria con la sigla PC1;
- f) identificazione mediante targhetta esterna o altro sistema identificativo del pozzetto di campionamento PC1;

(**caratteristiche pozzetto di campionamento: un solo ingresso e una sola uscita dei reflui e dotato di una differenza di quota tra le due condotte tale da permettere il campionamento dei reflui per caduta)

3) lo scarico delle acque di prima pioggia deve rispettare i limiti di emissione previsti dalla Tabella 3 Allegato 5 colonna scarico in rete fognaria del D.Lgs 152/06 ed il controllo avverrà nei punti così contraddistinti in planimetria:

- PC1 pozzetto campionamento;

4) Lo svuotamento della vasca prima pioggia dovrà essere attivato 48-72 ore dopo la fine dell'evento meteorico e comunque mai mentre piove;

5) ogni modifica strutturale o di processo che intervenga in maniera sostanziale nella qualità e quantità dello scarico, dovrà essere preventivamente comunicata all'autorità competente e comporterà il riesame dell'autorizzazione;

6) è fatto obbligo dare immediata comunicazione ad Hera S.p.A. – Fognatura e Depurazione Emilia, dei guasti agli impianti o di altri fatti o situazioni che possono costituire occasioni di pericolo per la salute pubblica e/o pregiudizio per l'ambiente;

7) la ditta dovrà provvedere con adeguata frequenza alla periodica pulizia dei pozzetti e delle vasche di separazione fanghi e oli a mezzo ditta autorizzata, la documentazione fiscale comprovante le operazioni di pulizia deve essere conservata a cura del titolare dello scarico e deve essere esibita a richiesta degli incaricati al controllo;

8) i sistemi di trattamento delle acque reflue domestiche dovranno essere mantenuti sempre in perfetta efficienza e sottoposti a operazioni di controllo, manutenzione e pulizia per non comprometterne la capacità depurativa;

9) Tutti i rifiuti originati dall'attività dovranno essere raccolti e conferiti a Ditta autorizzata ai sensi della vigente normativa in materia di smaltimento dei rifiuti. La documentazione fiscale comprovante le operazioni di smaltimento deve essere conservata a cura del titolare dello scarico e deve essere esibita a richiesta degli incaricati al controllo;

10) l'Ente gestore ha la facoltà di sospendere temporaneamente l'autorizzazione in caso di disservizi, guasti o malfunzionamento del servizio fognario – depurativo;

11) il titolare dello scarico si impegna ad osservare tutte le prescrizioni che gli verranno impartite da HERA S.p.A. e dai suoi incaricati in relazione all'impianto autorizzato;

12) al personale incaricato di HERA S.p.A. addetto al controllo degli scarichi in pubblica fognatura, è consentito in qualsiasi momento l'accesso agli impianti per verifiche, ispezioni, controlli e prelievo campioni per la determinazione delle concentrazioni inquinanti immesse in fognatura, secondo le

proprie procedure interne di campionamento ed analisi e in ogni caso con modalità conformi alla Delibera AEEGSI (ora ARERA) n. 665/2017/R/idr.

Il presente parere non riguarda le immissioni di acque non in pubblica fognatura.

Per il mancato rispetto delle prescrizioni contenute nel presente parere, Hera S.p.A. si riserva la facoltà di richiedere all'Autorità competente la revoca dell'Autorizzazione allo scarico.

Sono fatte salve le eventuali indicazioni e/o prescrizioni espresse da ARPAE.

In adempimento a quanto previsto dal Regolamento del Servizio Idrico Integrato Parte C – Allegato 4, approvato dall'Assemblea dell'Agenzia di Ambito per i Servizi Pubblici di Bologna in data 23/05/2007 e successivamente in data 28/05/2008, il gestore Hera S.p.A. emetterà fattura intestata al richiedente l'autorizzazione per il pagamento degli oneri di istruttoria per il rilascio del parere relativo all'autorizzazione allo scarico di acque reflue in fognatura. Si ricorda che il pagamento dovrà essere effettuato solo dopo il ricevimento di fattura da parte di Hera S.p.A.

L'Amministrazione Comunale dovrà inviare copia dell'autorizzazione allo scarico completa degli allegati che la compongono a codesta Società, immediatamente dopo il rilascio all'interessato per gli adempimenti di competenza.

Distinti saluti.

Firmata digitalmente

Responsabile

Fognatura e Depurazione Emilia

Ing. Paolo Gelli

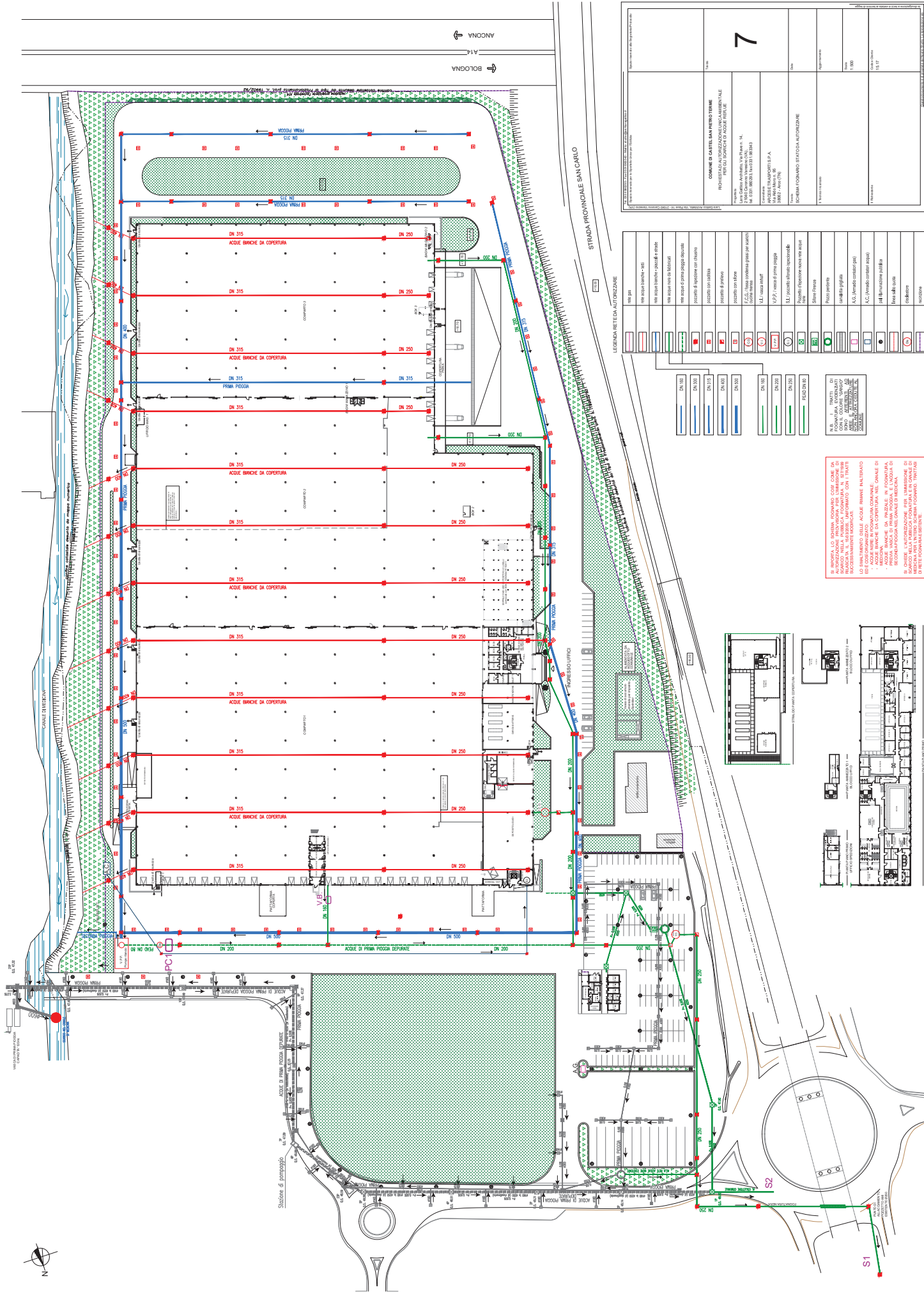

ANCONA →
← BOLOGNA

STRADA PROVINCIALE SAN CARLO

<p>7</p>		<p>COMUNE DI CASTEL SAN PIERO VERONE</p>	
		<p>INDICAZIONE AUTORIZZAZIONE UTILIZZO AMBIENTALE PER GLI SCAMBI DI ACQUE FRESCHE</p>	
		<p>PROGETTAZIONE: Ing. Antonio Gallo - N. 1982/2003 L. 1001/2003 C.A. 1001/2003 P. 1001/2003 G. 1001/2003 D. 1001/2003 A. 1001/2003 S. 1001/2003 C. 1001/2003 P. 1001/2003 G. 1001/2003 D. 1001/2003 A. 1001/2003 S. 1001/2003 C. 1001/2003 P. 1001/2003</p>	
<p>REGIA FORMAZIONE DI ADOZIONE AUTORIZZAZIONE</p>		<p>PROGETTAZIONE: Ing. Antonio Gallo - N. 1982/2003 L. 1001/2003 C.A. 1001/2003 P. 1001/2003 G. 1001/2003 D. 1001/2003 A. 1001/2003 S. 1001/2003 C. 1001/2003 P. 1001/2003 G. 1001/2003 D. 1001/2003 A. 1001/2003 S. 1001/2003 C. 1001/2003 P. 1001/2003</p>	

LEGENDA RETE ED AUTORIZZAZIONE

[Red line]	Linea di distribuzione delle acque bancche da copertura
[Blue line]	Linea di distribuzione delle acque di prima pioggia
[Green line]	Linea di distribuzione delle acque di prima pioggia depurate
[Black line]	Linea di distribuzione delle acque reflue
[Red circle]	Manifolli di distribuzione delle acque bancche da copertura
[Blue circle]	Manifolli di distribuzione delle acque di prima pioggia
[Green circle]	Manifolli di distribuzione delle acque di prima pioggia depurate
[Black circle]	Manifolli di distribuzione delle acque reflue
[Red square]	Manifolli di distribuzione delle acque bancche da copertura
[Blue square]	Manifolli di distribuzione delle acque di prima pioggia
[Green square]	Manifolli di distribuzione delle acque di prima pioggia depurate
[Black square]	Manifolli di distribuzione delle acque reflue
[Red diamond]	Manifolli di distribuzione delle acque bancche da copertura
[Blue diamond]	Manifolli di distribuzione delle acque di prima pioggia
[Green diamond]	Manifolli di distribuzione delle acque di prima pioggia depurate
[Black diamond]	Manifolli di distribuzione delle acque reflue
[Red triangle]	Manifolli di distribuzione delle acque bancche da copertura
[Blue triangle]	Manifolli di distribuzione delle acque di prima pioggia
[Green triangle]	Manifolli di distribuzione delle acque di prima pioggia depurate
[Black triangle]	Manifolli di distribuzione delle acque reflue

DN 200
 DN 250
 DN 315
 DN 400
 DN 500
 DN 600
 DN 800
 DN 1000
 DN 1200
 DN 1500
 DN 1800
 DN 2000

NOTA: IL SISTEMA SCHEMATICO CHE COME DA AUTORIZZAZIONE PRESENTATA PER LA VERIFICA DI ADESIONE AL SISTEMA, RISPONDE ALL'ARTIC. 36 DEL D. LGS. 472/99, NEL CASO DI ADOZIONE DELLA SOLUZIONE SCELTA, IL CONTOGGIO E IL CONTROLLO DEL SISTEMA DEVONO ESSERE EFFETTUATI IN TUTTI I CASI DI INTERVENTO SUL SISTEMA.

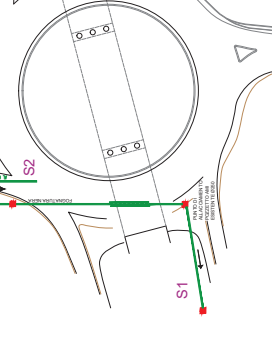
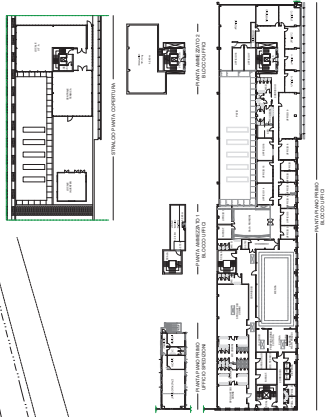

Autorizzazione Unica Ambientale
Impianto Arcese Trasporti S.p.A.
Comune di Castel San Pietro Terme (BO), via Henry Ford n. 1

ALLEGATO B

Matrice impatto acustico di cui all'art. 8 comma 4 o comma 6 della Legge 447/1995 e ss.mm.ii.

Esiti della valutazione

- Vista la documentazione di impatto acustico presentata dalla società Arcese Trasporti S.p.A. ai sensi dell'art. 4 comma 2) del D.P.R. 227/2011 che attesta il rispetto dei limiti della vigente zonizzazione acustica dal Comune di Castel San Pietro Terme (Delibera del Consiglio Comunale n. 59 del 13/05/2016) per l'attività di deposito merci e logistica.
- Visto il parere acustico favorevole di ARPAE-APAM - Servizio Territoriale - Distretto Metropolitan PG/2021/64720 del 26/04/2021.
- Visto il nulla osta acustico del Comune di Castel San Pietro Terme con nota Prot. n. 24558 del 21/09/2021.

Prescrizioni

1. Si applicano le prescrizioni acustiche impartite dal Comune di Castel San Pietro Terme, visto anche il parere favorevole di ARPAE-APAM - Servizio Territoriale - Distretto Metropolitan PG/2021/64720 del 26/04/2021, con nulla osta acustico Prot. n. 24558 del 21/09/2021 (pervenuto agli atti di ARPAE-AACM in data 22/09/2021 al PG/2021/145553). Il nulla osta del Comune di Castel San Pietro Terme è già riportato come parte integrante all'Allegato A al provvedimento di Autorizzazione Unica Ambientale, mentre il parere favorevole di ARPAE-APAM è riportato nelle pagine successive come parti integranti del presente Allegato B al provvedimento di Autorizzazione Unica Ambientale.
2. La società Titolare dell'impianto, in caso di variazione della situazione vigente al rilascio dell'AUA, dovrà provvedere agli obblighi normativi ai sensi della L. 447/1995 e ss.mm.ii. e/o la relativa comunicazione nel rispetto di quanto disposto dall'art. 4 del D.P.R. 227/2011 in materia di semplificazione amministrativa per la matrice di impatto acustico.
3. Gli adempimenti prescritti al precedente punto 2 dovranno comunque essere assolti in sede di richiesta di rinnovo dell'Autorizzazione Unica Ambientale.

Documentazione di riferimento agli atti di ARPAE - Area Autorizzazioni e Concessioni Metropolitana:

- Elaborato “Valutazione di Impatto Acustico” sottoscritto ai sensi della L. 447/1995 e ss.mm.ii. in data 29/03/2021 dal sig. Daniele Montuori, in qualità di tecnico in acustica iscritto all’Albo incaricato dalla società Arcese Trasporti S.p.A. relativamente all'impianto in oggetto (agli atti di ARPAE in data 07/04/2021 al PG/2021/53218 e in data 08/04/2021 al PG/2021/54015).

Pratica Sinadoc 4781/2021

Documento redatto in data 29/09/2021

Sinadoc 4781/2021

Spett.
Comune di Castel San Pietro Terme
Area Servizi al Territorio
Unità Operativa SUAP e Servizi
Amministrativi
suap@pec.cspietro.it

e p.c. Arpae - Area Autorizzazioni e Concessioni
Metropolitana
Unità AUA ed acque reflue
c.a. Lorenzo Farnè

Trasmesso via PEC

OGGETTO: Ditta ARCESE TRASPORTI SPA, Via HENRY FORD n. 1 – Castel San Pietro Terme (BO). Pratica SUAP n. 1/AUA/2021. Parere su valutazione di impatto acustico nell'ambito del procedimento di istanza di Autorizzazione Unica Ambientale.

In merito all'attività di deposito merci/logistica, **Ditta Arcese Trasporti SpA**, nel comune di Castel San Pietro Terme, in Via Henry Ford n.1, con riferimento alla domanda di AUA inviata da codesto Ufficio con nota agli atti di ARPAE al PG/2021/19565 del 08/02/2021, la richiesta di integrazioni in merito alla matrice di impatto acustico del 05/03/2021 e le conseguenti integrazioni PG/2021/53218 del 07/04/2021 e PG/2021/54015 del 08/04/2021, si è presa visione della valutazione di impatto acustico presentata dalla ditta e redatta in data 29/03/2021 da tecnico competente in acustica ambientale ai sensi della Legge n.447/95.

L'istanza di AUA comprende anche la matrice ambientale scarichi di acque reflue (domestiche in pubblica fognatura, prima pioggia in pubblica fognatura, meteoriche dei coperti e seconda pioggia in corso d'acqua superficiale). Per tale matrice Hera SpA ha richiesto specifiche integrazioni in data 03/03/2021.

La ditta Arcese Trasporti SpA ha sede legale in Arco (TN), in via Aldo Moro n.95; presso la sede operativa di via Henry Ford n.1, nella zona industriale Poggio a Castel San Pietro Terme, l'azienda svolge attività di magazzino e polo logistico adibito a deposito, con blocco uffici; non viene svolto alcun ciclo produttivo. Lo stabilimento è costituito da un ingresso con portineria, locali di servizio per gli autisti, locali tecnici, fabbricato adibito a deposito, uffici e servizi al piano primo,

un piazzale logistico per parcheggi, movimentazione mezzi, logistica. L'attività si svolge a ciclo continuo, 24 ore su 24.

L'insediamento si inserisce nel contesto acustico di un'area prevalentemente industriale, zona industriale Poggio, a ridosso della Autostrada A14, e distante circa 4,5 km dal centro della città. A nord dello stabilimento è presente l'area di Castel Guelfo Outlet, insediamento commerciale al dettaglio e all'ingrosso, con varie strutture di servizio. A est sono presenti campi aperti, non coltivati, a ovest l'area è delimitata dalla SP 19 che costituisce la via di accesso all'Autostrada A14 e altri insediamenti industriali, a sud il confine è definito dall'Autostrada A14.

Lo scopo dello studio tecnico eseguito è quello di valutare l'impatto acustico dell'attività in esame nel contesto esistente. A tal fine il tecnico ha eseguito delle misure in periodo diurno e notturno, per determinare i valori acustici rappresentativi della zona. Il fonometro utilizzato è un LARSON DAVIS modello LD 831 calibrato.

La zonizzazione acustica comunale del Comune di Castel San Pietro Terme ha classificato la zona di interesse in classe acustica V "*area prevalentemente industriale*"; inoltre, 2/3 dell'area interessata dallo stabilimento è all'interno della Fascia A e B di pertinenza delle infrastrutture stradali (autostrada A14).

Nello studio sono state individuate e valutate le sorgenti sonore che possono influenzare in maniera significativa i livelli di pressione sonora misurabili nell'area in oggetto, e che costituiscono il contributo maggiore al rumore residuo. Le sorgenti di rumore più importanti sono costituite dalle infrastrutture stradali e le altre attività industriali, commerciali e di servizi, presenti nell'area.

Relativamente alle sorgenti di rumore imputabili direttamente all'attività logistica e di servizio svolta da Arcese Trasporti sono state individuate:

- operazione di carico/scarico merci (attività prevalente) connesse all'accesso di mezzi di trasporto e relativa movimentazione dei materiali attraverso mezzi di sollevamento e trasporto quali carrelli elevatori;
- traffico veicolare dei dipendenti ed eventuale indotto in generale;
- impianti tecnici utilizzati a supporto dell'attività (climatizzazione degli uffici).

In merito alla individuazione dei recettori, il tecnico riporta nella relazione che in zona, entro un raggio di oltre 800 m, non sono stati rilevati ricettori sensibili, determinati da abitazioni civili e/o strutture pubbliche con particolari esigenze, ma che sono presenti esclusivamente ricettori riconducibili ad uffici (terziario) delle attività industriali/artigianali/commerciali ivi presenti.

Il ricettore terziario più vicino è stato individuato in un edificio destinato a logistica merci (deposito) e spedizione di prodotti agro-alimentari gestito dalla società Alce Nero spa, che si trova ad una distanza di 125 m dal perimetro esterno del capannone Arcese, e ad una distanza di 50 m dal limite di proprietà Arcese.

Le postazioni di misura sono:

- un punto di misura in corrispondenza del perimetro esterno dell'area dove avrebbe dovuto sorgere il futuro ampliamento dell'attività (misura anno 2018).
- un punto di misura sul perimetro esterno Arcese orientato verso il ricettore terziario più vicino (misura del 24/03/2021).

Nei punti di rilevamento sono stati eseguiti un rilevamento diurno e uno notturno.

I valori di rumore ambientale rilevati evidenziano per entrambe le postazioni di misura al limite di proprietà, il rispetto dei valori limite di immissione di zona sia nel periodo diurno che notturno. In merito alla verifica del rispetto del criterio differenziale in corrispondenza del ricettore più prossimo e precisamente quello posto a Est, il tecnico ha effettuato una stima del livello sonoro di immissione al recettore, verificando il rispetto del valore limite differenziale.

Le misure effettuate e i calcoli eseguiti dal tecnico competente in acustica ambientale hanno evidenziato il rispetto dei limiti di immissione di zona e del criterio differenziale sia per il periodo diurno che per quello notturno.

Preso atto di quanto sopra, si esprime **PARERE FAVOREVOLE** al rilascio di nulla osta acustico, con le seguenti prescrizioni:

1. gli impianti e le attività dell'azienda dovranno essere gestiti al fine di garantire presso tutti i ricettori limitrofi, il rispetto del valore limite assoluto di immissione sonora nonché del valore limite differenziale di immissione sonora;
2. l'eventuale introduzione di nuove sorgenti sonore in grado di modificare il clima acustico dell'area dovrà comportare un aggiornamento della valutazione di impatto acustico presentata.

Distinti saluti.

IL COORDINATORE DEL PRESIDIO DI IMOLA

Tiziano Turrini

firmato digitalmente

SI ATTESTA CHE IL PRESENTE DOCUMENTO È COPIA CONFORME DELL'ATTO ORIGINALE FIRMATO DIGITALMENTE.