

ARPAE

**Agenzia regionale per la prevenzione, l'ambiente e l'energia
dell'Emilia - Romagna**

* * *

Atti amministrativi

Determinazione dirigenziale	n. DET-AMB-2022-3173 del 22/06/2022
Oggetto	DPR N. 59/2013, LR N. 13/2015. AZIENDA AGRICOLA CANOVA SS- MODIFICA SOSTANZIALE DELL'AUTORIZZAZIONE UNICA AMBIENTALE (AUA) N. 1451/2020 DEL 27/03/202, PER L'ESERCIZIO DELL'ATTIVITÀ DI AGRITURISMO "POGGIOLO DI SOPRA" e "POGGIOLO DI SOTTO"(INSEDIAMENTO RELAIS MEVIGO), NELL'IMPIANTO SITO IN COMUNE DI CASOLA VALSENO, VIA DEL MONTE N.D.
Proposta	n. PDET-AMB-2022-3339 del 22/06/2022
Struttura adottante	Servizio Autorizzazioni e Concessioni di Ravenna
Dirigente adottante	Ermanno Errani

Questo giorno ventidue GIUGNO 2022 presso la sede di P.zz Caduti per la Libertà, 2 - 48121 Ravenna, il Responsabile del Servizio Autorizzazioni e Concessioni di Ravenna, Ermanno Errani, determina quanto segue.

Servizio Autorizzazioni e Concessioni di Ravenna

OGGETTO: DPR N. 59/2013, LR N. 13/2015. **AZIENDA AGRICOLA CANOVA SS- MODIFICA SOSTANZIALE DELL'AUTORIZZAZIONE UNICA AMBIENTALE (AUA) N. 1451/2020 DEL 27/03/2020, PER L'ESERCIZIO DELL'ATTIVITÀ DI AGRITURISMO "POGGIOLO DI SOPRA" e "POGGIOLO DI SOTTO"**, NELL'IMPIANTO SITO IN COMUNE DI CASOLA VALSENIO, VIA DEL MONTE N.D.

LA DIRIGENTE

RICHIAMATO il regolamento di cui al *DPR 13 marzo 2013, n. 59* recante la disciplina dell'Autorizzazione Unica Ambientale (AUA) e la semplificazione di adempimenti amministrativi in materia ambientale gravanti sulle piccole e medie imprese e sugli impianti non soggetti ad Autorizzazione Integrata Ambientale.

VISTI:

- la Legge 7 aprile 2014, n. 56 recante disposizioni sulle Città Metropolitane, sulle Province, sulle Unioni e fusioni di Comuni;
- la Legge Regionale 30 luglio 2015, n. 13 recante riforma del sistema di governo territoriale e delle relative competenze, in coerenza con la Legge 7 aprile 2014, n. 56, che disciplina, tra l'altro, il riordino e l'esercizio delle funzioni amministrative in materia di ambiente;
- in particolare l'art. 16 della LR n. 13/2015 per cui, alla luce del rinnovato riparto di competenze, le funzioni amministrative relative all'AUA di cui al DPR n. 59/2013 sono esercitate dalla Regione, mediante l'Agenzia Regionale per la Prevenzione, l'Ambiente e l'Energia (ARPAE);
- le prime indicazioni per l'esercizio integrato delle funzioni di istruttoria e autorizzazione ambientale assegnate ad ARPAE dalla LR n. 13/2015, fornite dalla Direzione Generale di ARPAE con nota PGDG/2015/7546 del 31/12/2015;
- la Deliberazione di Giunta Regionale Emilia-Romagna n. 2173 del 21 dicembre 2015 di approvazione dell'assetto organizzativo generale di ARPAE di cui alla LR n. 13/2015, per cui alla Struttura Autorizzazioni e Concessioni (SAC) territorialmente competente spetta l'adozione dei provvedimenti di AUA;
- la Deliberazione di Giunta Regionale Emilia-Romagna n. 1795/2016 del 31/10/2016 recante direttiva per lo svolgimento di funzioni in materia di VAS, VIA, AIA e AUA in attuazione della LR n. 13/2015 che fornisce precise indicazioni sullo svolgimento dei procedimenti e sui contenuti dei conseguenti atti;
- la Deliberazione di Giunta Regionale Emilia-Romagna n. 1181 del 23 luglio 2018 di approvazione dell'assetto organizzativo generale di ARPAE di cui alla LR n. 13/2015 che individua strutture autorizzatorie articolate in sedi operative provinciali (Servizi Autorizzazioni e Concessioni) a cui competono i procedimenti/processi autorizzatori e concessori in materia di ambiente, di energia e gestione del demanio idrico;

CONSIDERATO che la **Azienda Agricola Canova SS** (PIVA 02082120391), con sede legale in comune di Faenza, Corso Mazzini, n. 121 risulta in possesso dell'AUA adottata da questa ARPAE SAC di Ravenna con DET – AMB n. **1451 DEL 27/03/2020**, per l'attività di **agriturismo "Poggiolo di Sopra"**, comprensiva del seguente titolo abilitativo ambientale:

- autorizzazione allo scarico in acque superficiali di acque reflue domestiche (ai sensi dell'art. 124 del DLgs n. 152/2006 e smi);

VISTA l'istanza presentata dalla **Azienda Agricola Canova SS** allo Sportello Unico (SUAP) dell'Unione della Romagna Faentina in data 15/12/2021 e acquisita da questa ARPAE SAC di Ravenna con PG 193481/2021 del 16/12/2021 (Pratica Sinadoc 34467/2021), relativa alla modifica sostanziale dell'Autorizzazione Unica Ambientale n. **1451 DEL 27/03/2020**, per l'impianto sito in Casola Valsenio, via Del Monte n.d ;

RICHIAMATA la normativa settoriale ambientale in materia di tutela delle acque dall'inquinamento:

- ✓ *D.Lgs. 3 aprile 2006, n. 152 e smi* recante "Norme in materia ambientale" - Parte III in materia di disciplina e autorizzazione degli scarichi idrici;
- ✓ *L.R. 21 aprile 1999, n. 3 e smi* "Riforma del sistema regionale e locale" e smi recante disposizioni in materia di riparto delle funzioni e disciplina di settore, con particolare riferimento alle competenze assegnate alle Province e ai Comuni relativamente all'autorizzazione agli scarichi di acque reflue in acque superficiali;
- ✓ *L.R. 1 giugno 2006, n. 5 e smi* recante disposizioni in materia ambientale, per cui sono confermate in capo ai medesimi Enti le funzioni in materia ambientale già conferite alle Province e ai Comuni dalla legislazione regionale vigente alla data di entrata in vigore del D.Lgs. n. 152/06 e smi;
- ✓ *DGR n. 1053 del 9 giugno 2003* recante disposizioni in materia di tutela delle acque dall'inquinamento;
- ✓ *DGR n. 286, del 14 febbraio 2005*, concernente indirizzi per la gestione delle acque di prima pioggia e di lavaggio da aree esterne;
- ✓ *DGR nr. 1860, del 18 dicembre 2006*, recante linee guida di indirizzo per la gestione delle acque meteoriche di dilavamento e acque di prima pioggia in attuazione della DGR n. 286/2005;

VISTA la *Legge 7 agosto 1990, n. 241 e smi* recante norme in materia di procedimento amministrativo;

CONSIDERATO che dall'istruttoria svolta dal responsabile del procedimento amministrativo individuato ai sensi dell'art. 5 della Legge n. 241/1990 e smi per la pratica ARPAE n. 34467/2021, emerge che:

- la Ditta svolge attività di agriturismo;
- in data 15/12/2021 l'**Azienda Agricola Canova SS** ha presentato al allo Sportello Unico (SUAP) dell'Unione della Romagna Faentina istanza di modifica sostanziale, ai sensi dell'art. 6, comma 2) del DPR n. 59/2013, dell'Autorizzazione Unica Ambientale (AUA) adottata da questa ARPAE SAC di Ravenna con DET – AMB n. **1451 del 27/03/2020**;
- la modifica è relativa a:
 - aggiunta di attività di ristorazione connessa all'agriturismo;
 - avviamento di una piscina e di una vasca con idromassaggio esterne, a servizio degli ospiti dell'agriturismo;
 - allacciamento di un fabbricato adibito a residenza per il custode (fabbricato B) ad uso periodico/discontinuo;
- come previsto dall'art. 4, comma 1) del DPR n. 59/2013, è stata esperita da ARPAE SAC di Ravenna la verifica di correttezza formale della domanda che risultava completa ai fini dell'avvio del procedimento, e contestualmente non sussisteva la necessità di richiedere alla Ditta interessata documentazione integrativa, come comunicato con nota PG. 4199/2022 del 13/01/2022;
- con nota PG 12465/2022 del 26/01/2022 lo SUAP ha trasmesso alla Ditta una richiesta di documentazione integrativa di ARPAE Servizio territoriale di Faenza – Bassa Romagna;
- con nota PG 30427/2022 del 23/02/2022 lo SUAP ha trasmesso la documentazione integrativa richiesta, presentata dalla ditta in data 21/02/2022;
- con nota PG 39437/2022 del 09/03/2022, questa ARPAE SAC di Ravenna comunicava al SUAP l'esistenza di motivi ostativi all'accoglimento dell'istanza, a seguito della nota PG 38359/2022 del 08/03/2022 trasmessa da ARPAE Servizio Territoriale di Faenza - Bassa Romagna, da cui emergeva **parere non favorevole alla** modifica sostanziale dell'Autorizzazione Unica Ambientale (AUA) n. 1451 DEL 27/03/2020 di cui all'oggetto ;
- con nota PG 44161/2022 del 16/03/2022, questa ARPAE SAC di Ravenna concedeva una proroga di 30 giorni (fino al 10/04/2022) per la presentazione della documentazione ai fini del superamento dei motivi ostativi di cui sopra, richiesta dalla Azienda con nota PG 43782/2022 del 16/03/2022;
- vista la documentazione integrativa presentata a questa ARPAE SAC con nota PG 60105/2022 del 11/04/2022, in risposta alla comunicazione dell'esistenza di motivi ostativi all'accoglimento dell'istanza, ai sensi dell'art. 10 bis della L. 241/90;
- considerato che con nota PG 63176/2022 del 14/04/2022 ARPAE Servizio territoriale Distretto di Faenza - Bassa Romagna ha comunicato esito non favorevole alla conclusione dell'istruttoria, trasmessa alla Ditta dallo SUAP con nota PG 65022/2022 del 20/04/2022,

- con nota PG 67450/2022 del 26/04/2022 questa ARPAE SAC di Ravenna chiedeva **la dichiarazione a nome di Ricci Bitti Raimondo in qualità di legale rappresentante della Ricci Bitti Amedeo Società Agricola, di essere unico responsabile degli scarichi derivanti dai fabbricati presenti su “Poggiolo di sopra” e “Poggiolo di sotto” di presentare la richiesta di revoca dell’AUA n. 1248/2020 del 16/03/2020 intestata a Ricci Bitti Società Agricola per l’Azienda Agrituristica “Poggiolo di Sotto”, e di ricomprendere nella istanza di modifica sostanziale dell’AUA in oggetto, l’Azienda Agrituristica “Poggiolo di Sotto” e i relativi scarichi.** L’istanza dovrà essere presentata quindi a nome della **Ricci Bitti Società Agricola.**
- Con nota PG 91466/2022 del 01/06/2022 lo SUAP trasmetteva la documentazione integrativa richiesta sopracitata, presentata dalla Azienda; in data 19/05/2022; nella quale si comunicava quanto segue:
 1. la società Azienda Agricola Canova aderisce alla richiesta di ricomprendere nell’istanza di modifica l’insediamento “Poggiolo di Sotto” e i relativi scarichi;
 2. il responsabile unico degli scarichi derivanti dai fabbricati presenti nel “Poggiolo di Sopra” e “Poggiolo di Sotto” risulta essere il legale rappresentante della Azienda Agricola Canova;
 3. la società Ricci Bitti Amedeo Società Agricola acconsente a quanto indicato e ha dichiarato la propria disponibilità alla revoca dell’AUA n. 1248/2020 ad essa intestata, a decorrere dall’adozione del provvedimento autorizzativo (AUA) di modifica di cui all’oggetto;
- ai fini dell’adozione della modifica sostanziale di AUA, con nota PG 94116/2022 del 07/06/2022, risulta acquisito il **parere favorevole dell’Unione della Romagna Faentina per la modifica dell’autorizzazione allo scarico di acque reflue domestiche in acque superficiali derivanti dall’attività di agriturismo di “Poggiolo di Sopra” e “Poggiolo di Sotto” (insediamento Relais Mevigo);**

PRESO ATTO delle indicazioni fornite dalla Prefettura - Ufficio Territoriale del Governo di Ravenna con nota PG Provincia di Ravenna n. 49231/2014 del 29/05/2014, per cui le autorizzazioni ambientali in materia di scarichi idrici e emissioni in atmosfera disciplinate dall’art. 269 e dall’art. 124 del D.Lgs. n. 152/2006 e smi non vengono in rilievo ai fini delle verifiche antimafia di cui al DLgs n. 159/2011 e, quindi, sono esonerate da tale obbligo;

ACCERTATO che la Ditta ha provveduto al versamento degli oneri istruttori come previsto dal Tariffario ARPAE;

RITENUTO che sussistono gli elementi per procedere alla modifica sostanziale dell’AUA adottata da **questa ARPAE SAC di Ravenna con DET – AMB n. 1451/2020 del 27/03/2020**, nel rispetto di condizioni e prescrizioni per l’esercizio dell’attività di agriturismo con ristorazione e piscina, che sarà rilasciata dal SUAP territorialmente competente;

CONSIDERATO che per tutti gli aspetti non esplicitamente indicati nel provvedimento di AUA, il gestore è comunque tenuto al rispetto delle disposizioni contenute nelle normative settoriali in materia di protezione dell’ambiente;

PRECISATO che sono fatte salve le sanzioni previste dalla normativa vigente in materia ambientale, nonché i poteri di ordinanza in capo ad ARPAE e agli altri soggetti competenti in materia ambientale, relativamente ai titoli abilitativi sostituiti con il presente atto;

DATO ATTO che, ai sensi dell’art. 4, comma 4) del DPR n. 59/2013, l’Autorità competente (ARPAE - SAC di Ravenna) adotta il provvedimento di AUA nel termine di 90 giorni dalla presentazione della domanda completa e corretta formalmente al SUAP territorialmente competente, fatta salva l’eventuale sospensione dei termini del procedimento in caso di richiesta di integrazione documentale;

SI INFORMA che, ai sensi del D.Lgs n. 196/2003, il titolare del trattamento dei dati personali è individuato nella figura del Direttore Generale di ARPAE e che il responsabile del trattamento dei medesimi dati è la Dirigente di ARPAE SAC territorialmente competente;

SU proposta del responsabile del procedimento amministrativo, Paola Ricci della Struttura Autorizzazioni e Concessioni ARPAE di Ravenna:

DETERMINA

per le ragioni in narrativa esposte e che qui si intendono integralmente richiamate,

1. **DI ADOTTARE**, ai sensi del DPR n. 59/2013, l’**Autorizzazione Unica Ambientale (AUA)** a favore della **Azienda Agricola Canova SS** (PIVA 02082120391), con sede legale in comune di Faenza, Corso

Mazzini, n. 121 e impianto in Casola Valsenio, via Del Monte N.D, **per l'esercizio dell'attività di agriturismo "Poggiolo di Sopra" e "Poggiolo di Sotto" (insediamento Relais Mevigo)**, fatti salvi i diritti di terzi;

2. **DI DARE ATTO** che la presente AUA sostituisce la precedente AUA adottata in favore della Azienda Agricola Canova SS da questa ARPAE SAC di Ravenna con DET – AMB n. n. 1451/2020 del 27/03/2020 e che si procederà alla REVOCA della AUA n.1248 del 16/03/2020 intestata alla RICCI BITTI AMEDEO SOCIETÀ AGRICOLA- per l'esercizio dell'attività di agriturismo "Poggiolo Di Sotto" (senza attività di ristorazione), nell'impianto sito in comune di Casola Valsenio, Via Del Monte N.D.

3. DI VINCOLARE la presente AUA al rispetto delle seguenti condizioni e prescrizioni:

3.a) Per l'esercizio dell'attività/impianto, il gestore deve rispettare tutte le condizioni e prescrizioni specifiche, contenute nell'allegato che costituisce parte integrante e sostanziale del presente provvedimento di AUA. In particolare:

- l'Allegato A) al presente provvedimento riporta le condizioni e prescrizioni specifiche per gli scarichi in acque superficiali di acque reflue domestiche.

Sono fatte salve tutte le autorizzazioni e/o concessioni di cui la Ditta deve essere in possesso, previste dalle normative vigenti e non comprese dalla presente AUA;

È altresì fatto salvo il rispetto delle norme in materia di sicurezza e igiene degli ambienti di lavoro;

3.b.) Eventuali modifiche dell'attività e/o dell'impianto oggetto della presente AUA devono essere comunicate ovvero richieste ai sensi dell'art. 6 del DPR n. 59/2013.

Costituiscono modifica sostanziale da richiedere, ai sensi dell'art. 6, comma 2) del DPR n. 59/2013, tramite il SUAP territorialmente competente, con apposita domanda per il rilascio di nuova AUA, in particolare:

- ogni eventuale ristrutturazione o ampliamento che determini variazioni quali-quantitative dello scarico soggetto a nuova autorizzazione ai sensi dell'art. 124 del D.Lgs. n. 152/2006;

3.c) La presente AUA è comunque soggetta a rinnovo ovvero revisione delle prescrizioni contenute nell'AUA stessa, prima della scadenza, qualora si verifichi una delle condizioni previste all'art. 5, comma 5) del DPR n. 59/2013;

4. DI STABILIRE che, ai sensi dell'art. 3, comma 6) del DPR n. 59/2013, la **validità dell'AUA** è fissata pari a **15 anni a partire dalla data di rilascio da parte del SUAP territorialmente competente** ed è rinnovabile. A tal fine, almeno **6 mesi prima della scadenza**, dovrà essere presentata apposita **domanda di rinnovo** ai sensi dell'art. 5 del DPR n. 59/2013;

5. DI DARE ATTO che **l'AUA adottata** con il presente provvedimento diviene esecutiva sin dal momento della sottoscrizione della stessa da parte della dirigente di ARPAE - SAC di Ravenna o chi ne fa le veci, **assumendo efficacia dalla data di rilascio da parte del SUAP territorialmente competente**;

6. DI DARE ATTO che sono fatte salve le sanzioni previste dalla normativa vigente in materia ambientale, nonché i poteri di ordinanza in capo ad ARPAE e agli altri soggetti competenti in materia ambientale, relativamente ai titoli abilitativi sostituiti con il presente provvedimento;

7. DI DARE ATTO che la Sezione Provinciale ARPAE di Ravenna esercita i controlli necessari al fine di assicurare il rispetto della normativa ambientale vigente e delle prescrizioni contenute nel presente provvedimento;

8. DI TRASMETTERE il presente provvedimento, ai sensi dell'art. 4, comma 7) del DPR n. 59/2013, al SUAP territorialmente competente per il rilascio al soggetto richiedente. Copia del presente provvedimento è altresì trasmessa, tramite SUAP, agli uffici interessati del dell'Unione della Romagna Faentina, per opportuna conoscenza e per gli adempimenti di rispettiva competenza.

DICHIARA che:

- il presente provvedimento autorizzatorio sarà oggetto di pubblicazione sul sito istituzionale di Arpa;e;
- il procedimento amministrativo sotteso al presente provvedimento è oggetto di misure di contrasto ai fini della prevenzione della corruzione, ai sensi e per gli effetti di cui alla Legge n. 190/2012 e del vigente Piano Triennale per la Prevenzione della Corruzione di ARPAE.

E SI INFORMA che:

- avverso il presente atto gli interessati possono proporre ricorso giurisdizionale avanti al TAR competente entro 60 (sessanta) giorni, ovvero ricorso straordinario al Capo dello Stato entro il termine di 120 (centoventi) giorni; entrambi i termini decorrono dalla notificazione o comunicazione dell'atto ovvero da quando l'interessato ne abbia avuto piena conoscenza.

IL DIRIGENTE DEL
SERVIZIO AUTORIZZAZIONI E CONCESSIONI
DI RAVENNA
Dott. Ermanno Errani

SCARICHI IN ACQUE SUPERFICIALI DI ACQUE REFLUE DOMESTICHE.

Condizioni

1. Le acque da scaricare in acque superficiali sono **acque reflue** domestiche provenienti dall'attività agrituristica dell'Azienda Agricola Canova per l'insediamento denominato "Poggiolo di sopra" a seguito delle seguenti modifiche:
- aggiunta di attività di ristorazione connessa all'agriturismo;
 - avviamento di una piscina e di una vasca con idromassaggio esterne, a servizio degli ospiti dell'agriturismo;
 - allacciamento di un fabbricato adibito a residenza per il custode (fabbricato B) ad uso periodico/discontinuo;
 - incorporazione della rete di scarico di cui all'AUA n.1248 del 16/03/2020 intestata a Ricci Bitti Amedeo Società Agricola, relativa agli scarichi domestici del complesso "Poggiolo di sotto."

La presente AUA autorizza gli scarichi delle acque reflue domestiche dell'intero insediamento, "Poggiolo di sopra" e "Poggiolo di sotto" (insediamento Relais Mevigo). La rete fognaria è descritta nella planimetria della rete fognaria (di seguito "planimetria RF") "tavola 06 integrazione del 15/05/2022 - Istanza di autorizzazione allo scarico", che costituisce parte integrante della presente AUA.

Di seguito la tabella 1 descrive brevemente i fabbricati presenti sull'intero insediamento, la consistenza in AE calcolati dalla ditta per ciascun fabbricato e gli scarichi di acque reflue domestiche presenti.

Insedimento e Fabbricati/manu fatti	destinazione locali/fabbricati e AE calcolati	Scarichi reflui domestici in acque superficiali	Modifiche sulla rete fognaria/sistemi di trattamento
Poggiolo di sotto fabbricato residenziale	alloggi agriturismo (12 AE)	S1 - acque reflue domestiche	NESSUNA* - stato di fatto autorizzato da AUA n.1451 del 27/03/2020 vigente
Poggiolo di sopra fabbricato A	alloggi agriturismo (12 AE)	S1 - acque reflue domestiche	NESSUNA* - stato di fatto autorizzato da AUA n.1451 del 27/03/2020 vigente
	ristorazione (61 posti a sedere - 20 AE) + bagno clienti ristorante	S3 - acque reflue domestiche	<u>Oggetto di modifica -si veda cronoprogramma e planimetria RF per i sistemi di trattamento da installare</u>
	bagno addetti ristorante (3 AE per 6 addetti)	S1 - acque reflue domestiche	NESSUNA* - stato di fatto autorizzato da AUA n.1451 del 27/03/2020 vigente
Poggiolo di sopra fabbricato B	residenziale - custode agriturismo (2 AE)	S3 - acque reflue domestiche	<u>Oggetto di modifica - si veda cronoprogramma e planimetria RF per i sistemi di trattamento da installare</u>
Poggiolo di sopra fabbricato C	alloggi agriturismo (5 AE)	S1 - acque reflue domestiche	NESSUNA* - stato di fatto autorizzato da AUA n.1451 del 27/03/2020 vigente

Poggiolo di sopra fabbricato D	vani di servizio/deposito	privo di scarichi e rete fognaria Meteoriche - in acque superficiale	NESSUNA
Poggiolo di sopra fabbricato E	manufatto riconvertito a vasca idromassaggio esterna di circa 7,5 mc (0,1 AE)	S1 - acque reflue domestiche (derivanti dal controlavaggio dei filtri) <u>scarico discontinuo</u> per svuotamento vasca (si veda planimetria RF)	<u>Oggetto di modifica - si veda cronoprogramma e planimetria RF per i sistemi di trattamento da installare</u>
Poggiolo di sopra piscina a servizio degli ospiti dell'agriturismo	piscina esterna da circa 80 mc (2AE)	S3 - acque reflue domestiche <u>scarico discontinuo</u> per svuotamento vasca (si veda planimetria RF)	<u>Oggetto di modifica - si veda cronoprogramma e planimetria RF per i sistemi di trattamento da installare</u>

*Nota Tabella 1: * la ditta dichiara che nelle AUA vigenti i dimensionamenti dei sistemi di trattamento delle acque reflue domestiche dichiarati e riportati in planimetria, corrispondevano al carico afferente stimato e non all'effettivo dimensionamento dei manufatti installati (in alcuni casi superiore a quanto stimato). Nella planimetria oggetto dell'istanza e facente parte della presente modifica sostanziale di AUA, sono riportati i dimensionamenti effettivi dei manufatti installati e da installare.*

Condizioni

1) Gli scarichi delle acque reflue domestiche derivanti dal Poggiolo di sopra e dal Poggiolo di sotto che recapitano in acque superficiali (due fossi di confine) sono due:

- **S1 - acque reflue domestiche.** Le acque reflue domestiche afferenti a tale scarico sono in parte derivanti dalla rete fognaria del Poggiolo di sopra e in parte da quella del Poggiolo di sotto. Su entrambi i Poggioli sono previste reti fognarie dedicate e sistemi di trattamento dei reflui domestici separati (degrassatore, fossa Imhoff e filtro batterico aerobico) salvo che per l'ultimo passaggio del reflu nel sistema di trattamento costituito da una fossa Imhoff secondaria (installata a valle dei filtri batterici aerobici) in cui sono convogliati sia i reflui del Poggiolo di sopra che quelli del Poggiolo di sotto; successivamente il reflu domestico recapita in acque superficiali tramite un unico pozzetto ufficiale di campionamento (S1);

- **S3 - acque reflue domestiche** derivanti dalla ristorazione, dalla piscina e dal fabbricato B (dedicato al custode) del Poggiolo di Sopra.

2) Le acque meteoriche derivanti dai tetti dei fabbricati del Poggiolo di sopra del Poggiolo di Sotto recapitano in acque superficiali (punto di scarico indicato come S2).

3) Allo **scarico S1** afferiscono i reflui domestici derivanti da parte dei fabbricati del Poggiolo di sopra (si vedano i dettagli in tabella 1) e dal fabbricato del Poggiolo di sotto, per un **totale di 32,1 AE** mentre allo **scarico S3** afferiscono i reflui domestici derivanti dall'attività di ristorazione, dalla piscina esterna e dal fabbricato B del Poggiolo di sopra, per un **totale di 24 AE. La consistenza di ciascun punto di scarico in acque superficiali è inferiore a 50 AE.**

4) I sistemi di trattamento del reflu domestico per i reflui afferenti agli scarichi S1 ed S3 prevedono degrassatori, fosse Imhoff e filtri batterici aerobici così come descritti nella planimetria della rete fognaria.

5) La ditta ha fornito il seguente **cronoprogramma dei lavori di adeguamento** della rete fognaria e dei sistemi di trattamento dei reflui domestici (riferimenti in Tabella 1).

I tempi si considerano decorrere a partire dalla data di approvazione della variante.

1.	30 gg.	Fornitura, posa e allaccio delle vasche di trattamento primario relative alla vasca idromassaggio (3.8) e piscina (3.5)
2.	60 gg.	Realizzazione del punto di scarico S3. Fornitura e posa del gruppo di trattamento secondario ad esso afferente (3.1 - 3.2 - 3.6 - 3.7)
3.	90 gg.	Nuovo allaccio ristorazione e allaccio fabbricato B

settimane	1	2	3	4	5	6	7	8	9	10	11	12
Attività 1.												
Attività 2.												
Attività 3.												

I sistemi di trattamento per la depurazione delle acque reflue domestiche proposti nella presente istanza, rispettano i criteri fissati dalla tabella B della DGR 1053/03 e i dimensionamenti dei sistemi di trattamento rispettano i valori previsti dalla tabella A della delibera di cui sopra, in ragione del numero di abitanti equivalenti serviti.

Prescrizioni

- 1) gli impianti di trattamento delle acque reflue domestiche, quali pozzetti, degrassatori, fosse Imhoff, filtro batterico aerobico, al fine di assicurare un corretto funzionamento, dovranno essere puliti periodicamente ed almeno 1 volta all'anno da ditte autorizzate; la documentazione attestante l'avvenuta pulizia dovrà essere conservata presso l'attività, a disposizione degli organi di vigilanza;
- 2) la **planimetria della rete fognaria "Tav 06 - istanza autorizzazione allo scarico - integrazione del 15/05/2022"** ricevuta con PG/2022/91466 del 01/06/2022, **costituisce parte integrante della presente AUA**.
- 3) Dovrà essere comunicata all'Unione Romagna Faentina e ad ARPAE – Servizio Territoriale di Ravenna distretto Faenza Bassa Romagna la data di fine lavori dell'attività 1 del cronoprogramma delle modifiche oggetto dell'istanza. **Dalla data di trasmissione della fine lavori "attività 1" sarà consentita l'attivazione della vasca idromassaggio e del relativo scarico.**
- 4) Dovrà essere comunicata all'Unione Romagna Faentina e ad ARPAE – Servizio Territoriale di Ravenna distretto Faenza Bassa Romagna la data di fine lavori dell'"attività 2" del cronoprogramma delle modifiche oggetto dell'istanza. **Dalla data di trasmissione della fine lavori "attività 2" sarà consentito l'utilizzo della piscina esterna e il relativo scarico.**
- 5) Dovrà essere comunicata all'Unione Romagna Faentina e ad ARPAE – Servizio Territoriale di Ravenna distretto Faenza Bassa Romagna la data di fine lavori dell'"attività 3" del cronoprogramma delle modifiche oggetto dell'istanza. **Dalla data di trasmissione della fine lavori "attività 3" sarà consentita l'attivazione dell'attività di ristorazione e del relativo scarico e sarà inoltre autorizzato lo scarico di acque reflue domestiche derivanti dal fabbricato B.**
- 6) Dovranno essere adottati tutti gli accorgimenti atti ad evitare impaludamenti o ristagni delle acque reflue domestiche nel fosso recettore onde impedire o evitare al massimo esalazioni moleste o sviluppo di insetti.
- 7) Prima di procedere con lo svuotamento e lo scarico delle acque della vasca della piscina e della vasca idromassaggio, dovrà essere sospeso il trattamento di disinfezione secondo le

tempistiche previste dalla ditta fornitrice del prodotto di disinfettante e comunque almeno 48 ore prima.

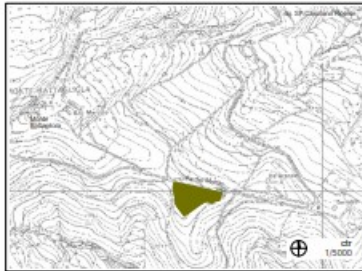

COMUNE DI CASOLA VALDENCO
06
 RESTAURO E RISANAMENTO CONSERVATIVO DI IMMOBILE RURALE DI VALORE TIPOLOGICO FADENTE PARTE DEL COMPLESSO POGGIOLO DI SOPRA CON NAVIGAZIONE RESTITUZIONE COLLETTA DI IMMOBILE RURALE PRIVO DI VALORE (p. 10, mappa 192, sez. A-C) VERANTE NON SOCCORRIBILE

OGGETTO: istanza di autorizzazione allo scarico

CONTENUTI	avviso casale	avviso di area di intervento pericoli di scarico	autorizzazione generale del scarico	avviso di scarico
	code 1000	code 1000	code 1000	code 1000

committente: Azienda Agricola Carova S.p.A.
 progetto: MARIA GRAZIA RUBBOLI
 ingegnere

Integrazione 15/05/2022

MARIA GRAZIA RUBBOLI INDIRIZZO: 0212 - VIA DANTE PERUGINO, 2 - 00288 PERUGIA - email: mgrubboli@prosepi.com

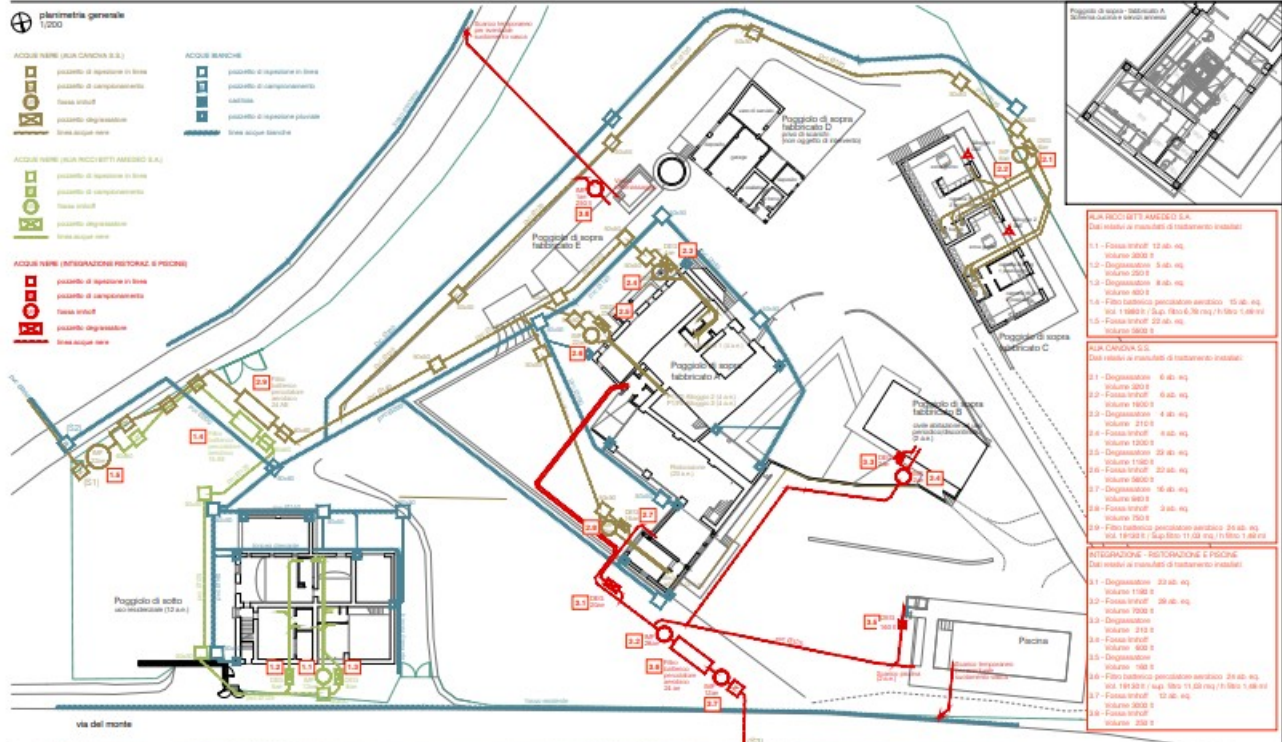

- ALFAVICO OTTI MARCONI S.p.A.**
 Dati relativi ai manufatti di restauro previsti:
- 1.1 - Fossa tritolf 12 ab. eq. Invalore 3000 S
 - 1.2 - Degrassatore 3 ab. eq. Invalore 250 S
 - 1.3 - Degrassatore 8 ab. eq. Invalore 600 S
 - 1.4 - Filtro biologico percolato aerobico 10 ab. eq. Invalore 1000 S (sup. 180x30.00 mq) (1.000 x 1.000)
 - 1.5 - Fossa tritolf 20 ab. eq. Invalore 6000 S

- ALFAVICO OTTI MARCONI S.p.A.**
 Dati relativi ai manufatti di restauro previsti:
- 2.1 - Degrassatore 6 ab. eq. Invalore 500 S
 - 2.2 - Fossa tritolf 6 ab. eq. Invalore 1800 S
 - 2.3 - Degrassatore 4 ab. eq. Invalore 1200 S
 - 2.4 - Fossa tritolf 6 ab. eq. Invalore 1800 S
 - 2.5 - Degrassatore 30 ab. eq. Invalore 11000 S
 - 2.6 - Fossa tritolf 20 ab. eq. Invalore 6000 S
 - 2.7 - Degrassatore 16 ab. eq. Invalore 4800 S
 - 2.8 - Fossa tritolf 3 ab. eq. Invalore 900 S
 - 2.9 - Filtro biologico percolato aerobico 20 ab. eq. Invalore 20000 S (sup. 30x10.00 mq) (1.000 x 1.000)

- ATTIVAZIONE - RISTORAZIONE E PISCINE**
 Dati relativi ai manufatti di restauro previsti:
- 3.1 - Degrassatore 20 ab. eq. Invalore 1100 S
 - 3.2 - Fossa tritolf 20 ab. eq. Invalore 6000 S
 - 3.3 - Degrassatore Invalore 1200 S
 - 3.4 - Fossa tritolf Invalore 600 S
 - 3.5 - Degrassatore Invalore 180 S
 - 3.6 - Filtro biologico percolato aerobico 20 ab. eq. Invalore 20000 S (sup. 30x10.00 mq) (1.000 x 1.000)
 - 3.7 - Fossa tritolf 10 ab. eq. Invalore 3000 S
 - 3.8 - Fossa tritolf Invalore 3000 S

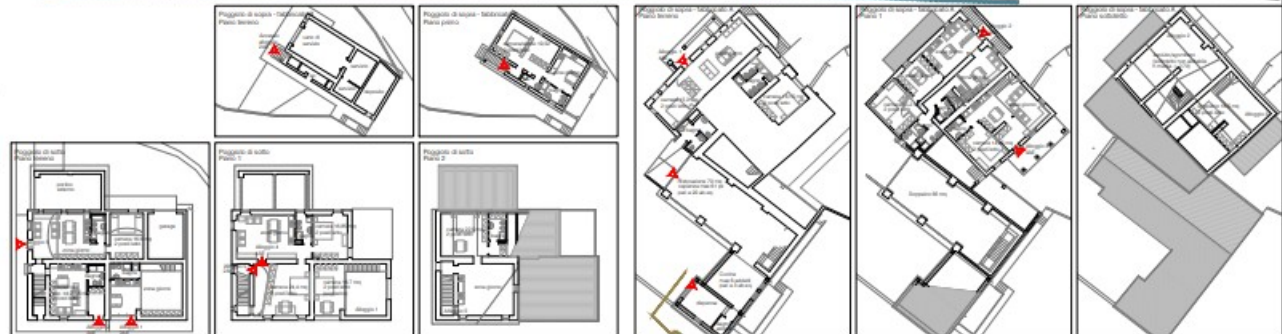

SI ATTESTA CHE IL PRESENTE DOCUMENTO È COPIA CONFORME DELL'ATTO ORIGINALE FIRMATO DIGITALMENTE.