

**ARPAE**

**Agenzia regionale per la prevenzione, l'ambiente e l'energia  
dell'Emilia - Romagna**

\* \* \*

**Atti amministrativi**

Determinazione dirigenziale	n. DET-AMB-2022-3473 del 07/07/2022
Oggetto	DPR n. 59/2013, LR n. 13/2015 - SOCIETA' AESSE PROJECTS SRL CON SEDE LEGALE IN COMUNE DI CATTOLICA - VIA MERCADANTE, 51 AUTORIZZAZIONE UNICA AMBIENTALE (AUA) PER L'ESERCIZIO DELL'ATTIVITÀ DI PRODUZIONE E COMMERCIALIZZAZIONE CONFEZIONI DI ABBIGLIAMENTO NELL'IMPIANTO SITO IN COMUNE DI SAN GIOVANNI IN MARIGNANO - VIA DEI SALICI, 245/249
Proposta	n. PDET-AMB-2022-3659 del 07/07/2022
Struttura adottante	Servizio Autorizzazioni e Concessioni di Rimini
Dirigente adottante	STEFANO RENATO DE DONATO

Questo giorno sette LUGLIO 2022 presso la sede di Via Settembrini 17/D - 47923 Rimini, il Responsabile del Servizio Autorizzazioni e Concessioni di Rimini, STEFANO RENATO DE DONATO, determina quanto segue.

**OGGETTO: DPR n. 59/2013, LR n. 13/2015 - SOCIETA' AESSE PROJECTS SRL CON SEDE LEGALE IN COMUNE DI CATTOLICA - VIA MERCADANTE, 51 AUTORIZZAZIONE UNICA AMBIENTALE (AUA) PER L'ESERCIZIO DELL'ATTIVITÀ DI PRODUZIONE E COMMERCIALIZZAZIONE CONFEZIONI DI ABBIGLIAMENTO NELL'IMPIANTO SITO IN COMUNE DI SAN GIOVANNI IN MARIGNANO - VIA DEI SALICI, 245/249**

### **IL DIRIGENTE**

VISTO il DPR 13 marzo 2013, n. 59 s.m.i. recante la disciplina dell'Autorizzazione Unica Ambientale (AUA);

VISTA la Legge 7 agosto 1990, n. 241 s.m.i. recante norme in materia di procedimento amministrativo;

RICHIAMATE:

- la Legge 7 aprile 2014, n. 56 recante disposizioni sulle Città Metropolitane, sulle Province, sulle Unioni e fusioni di Comuni;
- la Legge Regionale 30 luglio 2015, n. 13 e smi recante riforma del sistema di governo territoriale e delle relative competenze, in coerenza con la Legge 7 aprile 2014, n. 56, che disciplina, tra l'altro, il riordino e l'esercizio delle funzioni amministrative in materia di ambiente;
- la Deliberazione di Giunta Regionale Emilia-Romagna n. 1181 del 23 luglio 2018 di approvazione dell'assetto organizzativo generale di ARPAE di cui alla LR n. 13/2015 che individua le strutture autorizzatorie articolate in sedi operative provinciali (Servizi Autorizzazioni e Concessioni) a cui competono i procedimenti/processi autorizzatori e concessori in materia di ambiente, di energia e gestione del demanio idrico;

VISTA l'istanza presentata allo Sportello Unico per le Attività Produttive (SUAP) del Comune di San Giovanni in Marignano in data 03/02/2022 - assunta al protocollo generale di Arpae-SAC Rimini con PG/2022/25549 del 16/02/2022 (pratica ARPAE n. 9511/2022) dalla **SOCIETA' AESSE PROJECTS SRL** (C.F. 13179930154 P.IVA 08294640019), avente sede legale in Comune di CATTOLICA - VIA MERCADANTE, 51 e produttiva in Comune di **SAN GIOVANNI IN MARIGNANO - VIA DEI SALICI, 245/249** intesa ad ottenere nuova **Autorizzazione Unica Ambientale (AUA)** comprensiva di:

- *autorizzazione alle emissioni in atmosfera in procedura ordinaria ai sensi dell'art. 269 del D. Lgs. n. 152/2006 e smi;(nuova)*
- *autorizzazione allo scarico in pubblica fognatura di acque reflue industriali ai sensi dell'art. 124 del D.Lgs. n. 152/2006 e smi;(nuova)*
- *comunicazione o nulla osta di cui all'art. 8, commi 4 o 6, della L.447/95 inquinamento acustico;(nuova)*

DATO ATTO che come si evince dalla documentazione allegata all'istanza la ditta esercita l'attività di **PRODUZIONE E COMMERCIALIZZAZIONE CONFEZIONI DI ABBIGLIAMENTO**;

RICHIAMATA la vigente Pianificazione Territoriale e Ambientale in materia di aria, acqua;

VISTO il D.Lgs.152/06 recante "Norme in materia ambientale" – Parte quinta;

VISTA la Deliberazione di G.R. n. 2236 del 28/12/2009 e s.m.i. che detta i criteri e le prescrizioni per le autorizzazioni di carattere generale;

VISTA determinazione del direttore generale dell'ambiente della Regione Emilia-Romagna n.4606 del 04/06/1999 che approva i criteri elaborati dal CRIAER per il rilascio alle autorizzazioni delle emissioni in atmosfera;

VISTO il D.Lgs.152/06 recante "Norme in materia ambientale" – Parte Terza;

VISTO l'art. 112 della L.R. n. 3 del 21/04/1999 e ss.mm., che attribuisce ai Comuni le competenze al rilascio dell'autorizzazione agli scarichi nelle reti fognarie e quella agli scarichi delle acque domestiche, competenze confermate dall'art.21 della L.R. n.13/2015;

VISTO il comma 2 dell'art. 112 dell L.R. n. 3 del 21/04/1999 e ss.mm., che afferma che il Comune esercita la funzione dell'autorizzazione agli scarichi di reflui industriali in reti fognarie attraverso il gestore del servizio idrico integrato.

RICHIAMATI i commi 4 e 6 dell'art.8 della Legge n.447/1995 che attribuisce ai Comuni la competenza in materia di impatto acustico relativo ad impianti e infrastrutture adibite ad attività produttive;

CONSIDERATO che in data 22/02/2022 PG/2022/0029289 è stata convocata la Conferenza dei Servizi decisoria in forma semplificata e in modalità asincrona ai sensi dell'art. 14 bis della L. 241/90 s.m.i.;

VISTA la richiesta di integrazioni e contestuale sospensione dei termini di Arpae PG/2022/0043005 del 15/03/2022, e le successive integrazioni pervenute in data 14/04/2022 PG/2022/0062902;

ACQUISITO in data 13/06/2022 PG/2022/97459 il parere favorevole espresso da Hera SpA prot. n 50176 del 30/05/2022;

ACQUISITO in data 15/06/2022 PG/2022/99176 il titolo abilitativo rilasciato dal Comune di San Giovanni in Marignano in data 15/06/2022 per gli scarichi in pubblica fognatura di acque reflue industriali che fa proprie le prescrizioni imposte col parere tecnico favorevole di Hera;

DATO ATTO che il Comune di San Giovanni in Marignano in data 15/06/2022 acquisito in data 15/06/2022 con PG/2022/99176, ha espresso parere favorevole in materia di emissioni in atmosfera ai sensi dell'art.269 del D.Lgs.152/06;

DATO ATTO che il Comune di San Giovanni in Marignano in qualità di ente competente non ha espresso motivi ostativi in materia di inquinamento acustico L.447/95;

VISTA la relazione tecnica rilasciata dal Servizio Territoriale Arpae di Rimini in data 06/07/2022/ PG/2022/111733;

RITENUTO acquisito il parere dell'AZIENDA U.S.L., favorevole senza condizioni in quanto non è pervenuto nei tempi previsti dalla conferenza, avvalendosi dell'istituto del silenzio assenso ai sensi dell'art. 14 bis co. 4 della L. 241/90, relativamente all'autorizzazione per le emissioni in atmosfera (art. 269 D.Lgs. 152/06)/;

DATO ATTO che la società richiedente l'autorizzazione ha liquidato i costi istruttori a favore di Arpae SAC di Rimini tramite PAGOPA;

RITENUTO che sussistono gli elementi per procedere all'adozione dell'AUA a favore della Società in oggetto, in riferimento ai titoli abilitativi ambientali richiesti nel rispetto di condizioni e prescrizioni riportate nella parte dispositiva;

RICHIAMATO il D.Lgs. n. 33 del 14/03/2013 così come modificato dal D.Lgs.n. 97 del 25/05/2016 "Riordino della disciplina riguardante il diritto di accesso civico e gli obblighi di pubblicità, trasparenza e diffusione di informazioni da parte delle pubbliche amministrazioni" ed in particolare gli artt. 23 e 40;

DATO ATTO che, ai sensi del D.lgs. n.196/2003 e s.m.i, il titolare del trattamento dei dati personali è individuato nella figura del Direttore Generale di ARPAE e che il responsabile del trattamento dei medesimi dati è il Dirigente del SAC territorialmente competente;

DATO ATTO che il Responsabile del Procedimento ai sensi dell'art.4 della L.241/90, è l'Ing.Giovanni Paganelli titolare dell'Unità "AUA ed Autorizzazioni settoriali";

DATO ATTO che, sulla base delle attribuzioni conferite con le Deliberazioni del Direttore Generale di ARPAE nn. 70/2018, 90/2018, 106/2018 e 96/2019 compete al responsabile del Servizio Autorizzazioni e Concessioni di Rimini l'adozione del presente provvedimento amministrativo;  
ATTESTATA la regolarità amministrativa della presente determinazione;

SU PROPOSTA del Responsabile del procedimento ai sensi della L.241/90 Ing. Giovanni Paganelli, titolare dell'incarico funzionale "AUA ed Autorizzazioni settoriali" del Servizio Autorizzazioni e Concessioni di Rimini;

### **DETERMINA**

1. DI ADOTTARE, ai sensi del DPR n. 59/2013, l'**Autorizzazione Unica Ambientale (AUA)** in capo alla **Società AESSE PROJECTS SRL** avente sede legale in Comune di **CATTOLICA - VIA MERCADANTE, 51** (C.F. 13179930154 P.IVA 08294640019) per l'esercizio dell'attività di **PRODUZIONE E COMMERCIALIZZAZIONE CONFEZIONI DI ABBIGLIAMENTO** nell'impianto sito in Comune di **SAN GIOVANNI IN MARIGNANO - VIA DEI SALICI, 245/249** fatti salvi i diritti di terzi comprendente i seguenti titoli abilitativi ambientali:

- *autorizzazione alle emissioni in atmosfera (ai sensi dell'art. 269 del D. Lgs n. 152/2006 e smi) - di competenza ARPAE SAC; (nuova)*

- *autorizzazione allo scarico in pubblica fognatura di acque reflue industriali (ai sensi dell'art. 124 del D.Lgs. n. 152/2006 e smi) - di competenza comunale; (nuova)*
- *comunicazione ai sensi dell'art.8 comma 4 della L.447/95 (impatto acustico) – di competenza comunale; (nuova)*

2. DI VINCOLARE la presente AUA al rispetto delle seguenti condizioni e prescrizioni:

2a) Per l'esercizio dell'attività/impianto, il gestore deve rispettare tutte le condizioni e prescrizioni specifiche, contenute negli allegati che costituiscono parte integrante e sostanziale del presente provvedimento di AUA. In particolare:

- . l'**Allegato A** al presente provvedimento riporta le condizioni e prescrizioni specifiche per le emissioni in atmosfera, comprensivo della planimetria con indicazione dei punti di emissione;
- . l'**Allegato B** al presente provvedimento riporta le condizioni e prescrizioni specifiche per gli scarichi idrici industriali in pubblica fognatura o in corpo idrico superficiale;

2b) Eventuali modifiche dell'attività e/o dell'impianto oggetto della presente AUA devono essere comunicate ai sensi dell'art. 6 del DPR n. 59/2013 direttamente alla scrivente Agenzia, ovvero richieste al Suap ai sensi dell'art.4. Costituisce modifica sostanziale:

- i. ogni eventuale ristrutturazione o ampliamento che determini variazioni quali-quantitative dello scarico o spostamenti significativi del punto di scarico;
- ii. ogni modifica che comporta un aumento o una variazione qualitativa delle emissioni in atmosfera o che altera le condizioni di convogliabilità tecnica delle stesse e che possa produrre effetti negativi e significativi sull'ambiente;

2c) Qualora il gestore intenda modificare o potenziare le sorgenti sonore o introdurre di nuove, dovrà presentare comunicazione/domanda di modifica dell'AUA allegando la scheda E del modello AUA ai sensi dell'art. 8 della Legge n. 447/1995;

2d) La presente AUA è comunque soggetta a rinnovo ovvero revisione delle prescrizioni contenute nell'AUA stessa, prima della scadenza, qualora si verifichi una delle condizioni previste all'art. 5, comma 5, del DPR n. 59/2013;

3. di dare atto che l'Autorizzazione Unica Ambientale disciplina esclusivamente gli aspetti ambientali dei titoli abilitativi di cui al D.P.R. n. 59/2013, che l'istruttoria degli stessi non comporta la verifica della conformità urbanistica ed edilizia e che, pertanto, la società dovrà essere in possesso delle abilitazioni edilizie necessarie;

4. Ai sensi dell'art. 3, comma 6, del DPR n. 59/2013, la **validità dell'AUA** è fissata pari a **15 anni** a partire dalla data di rilascio da parte del SUAP territorialmente competente ed è rinnovabile. A tal fine, almeno **6 mesi prima della scadenza**, dovrà essere presentata apposita **domanda di rinnovo** ai sensi dell'art. 5 del DPR n. 59/2013;

5. L'**AUA adottata** con il presente provvedimento, **assume efficacia dalla data di rilascio da parte del SUAP territorialmente competente**;

6. In caso di inottemperanza delle prescrizioni si applicano le sanzioni previste dalla normativa vigente in materia ambientale, nonché i poteri di ordinanza in capo ad ARPAE e agli altri soggetti competenti in materia ambientale, relativamente ai titoli abilitativi sostituiti con il presente provvedimento;

7. Per ARPAE i controlli necessari al fine di assicurare il rispetto della normativa ambientale vigente e delle prescrizioni contenute nel presente provvedimento, oltre alla verifica delle condizioni dichiarate dal gestore vengono svolti dal Servizio territoriale APA Est sezione di Rimini;
8. L'autorità competente, nel caso di criticità sanitarie e/o ambientali, può prescrivere l'installazione di ulteriori impianti di abbattimento e/o l'adozione di opportune soluzioni tecnico-gestionali anche nel corso di validità dell'autorizzazione;
9. E' fatto obbligo di dare immediata comunicazione ad ARPAE, AUSL Dipartimento di Sanità Pubblica e Comune, di guasti agli impianti o di altri fatti o situazioni che possano costituire occasione di pericolo per la salute pubblica e/o pregiudizio per l'ambiente;
10. Il presente provvedimento è trasmesso al SUAP territorialmente competente per il rilascio al soggetto richiedente del Provvedimento conclusivo. Ai sensi dell'art. 4, comma 8 del D.P.R. n. 59/2013, il SUAP trasmette agli enti interessati (Comune di San Giovanni in Marignano, Arpaee Struttura Autorizzazione e Concessioni di Rimini, Arpaee Servizio Territoriale di Rimini, Hera Spa, Azienda USL) copia del Provvedimento conclusivo, per opportuna conoscenza e per gli adempimenti di rispettiva competenza;
11. Il gestore dovrà conservare presso lo stabilimento la presente autorizzazione unita alla copia dell'istanza e relativi allegati a disposizione degli organi competenti al controllo;
12. Ai fini degli adempimenti in materia di trasparenza, il presente provvedimento autorizzativo verrà pubblicato sul sito web di Arpaee alla sezione amministrazione trasparente, ai sensi del D.Lgs n. 33/2013 s.m.i. e del vigente Programma Triennale per la Trasparenza e l'Integrità di ARPAE;
13. Per tutti gli aspetti non esplicitamente indicati nel provvedimento di AUA, il gestore è comunque tenuto al rispetto delle disposizioni contenute nelle normative settoriali in materia di protezione dell'ambiente;
14. Di dichiarare che il procedimento amministrativo sotteso al presente provvedimento è oggetto di misure di contrasto ai fini della prevenzione della corruzione, ai sensi e per gli effetti di cui alla L. n. 190/2012 e del vigente Piano Triennale per la Prevenzione della Corruzione di ARPAE;
15. Di individuare l'Ing. Giovanni Paganelli quale Responsabile del Procedimento del presente atto ai sensi della L.241/90;
16. Ai sensi dell'art. 3 della L. 241/90, il soggetto destinatario del presente atto può ricorrere nei modi di legge contro l'atto stesso, alternativamente al TAR dell'Emilia-Romagna o al Presidente della Repubblica, rispettivamente entro 60 ed entro 120 giorni dalla data della notificazione o di comunicazione.

IL DIRIGENTE DEL  
SERVIZIO AUTORIZZAZIONI E CONCESSIONI  
DI RIMINI

*Dott. Stefano Renato de Donato*

## ALLEGATO A

### **CONDIZIONI:**

La società AESSE Projects S.r.l. esercita attività di **produzione e commercializzazione di abbigliamento in tessuto/maglieria uomo – donna**.

L'istanza interessa una nuova unità operativa che verrà realizzata in Via Dei Salici 245/249 a San Giovanni in Marignano (RN).

In questa sede operativa verranno svolte attività di: ufficio tecnico, modelliera, pianificazione produzione esterna, magazzini materie prime/accessori/prodotto finito, sviluppo e produzione capi "prototipi", primi capi "campionario".

La produzione di capi prototipi e capi campionario avviene mediante le seguenti fasi:

- controllo del tessuto;
- stiratura;
- confezionamento mediante macchine cucitrici;
- controllo capi ultimati;
- eventuale smacchiatura,
- eventuali prove di lavaggio,
- imballaggio finale e deposito in magazzino.

Gli ambienti di lavoro verranno riscaldati mediante un impianto ad energia elettrica.

Le fasi da cui si generano emissioni in atmosfera sono:

Stiratura: tale operazione sarà eseguita con presse e piani stiro collegati ad una linea di vapore. Il vapore in eccesso sarà aspirato e convogliato all'esterno mediante un condotto per il ricambio forzato dell'aria (a cui verranno collegati anche i n. 2 essiccatoi elettrici), che genererà il punto di emissione individuato con la sigla **E2**. Gli effluenti in uscita dal locale non sono soggetti ad autorizzazione ai sensi di quanto disposto dall'art. 272 comma 5 del D.Lgs. 152/06 e s.m.i..

Per la produzione di vapore sarà impiegata una caldaia collegata ad un bruciatore alimentato a metano, di potenza termica pari a 280 kW. Tale impianto darà luogo all'emissione individuata con la sigla **E3**. Essendo di potenzialità inferiore a 1 MW non è soggetto ad autorizzazione ai sensi del D.Lgs.152/06 art.272 comma 1 (attività in deroga – allegato IV parte I lettera dd). E' altresì soggetto al rispetto dei limiti previsti al punto 1.3 della parte III dell'Allegato I alla parte V del D.Lgs.152/06;

Smacchiatura: per tale operazione sarà impiegato del percloroetilene su di una smacchiatrice collegata ad un aspiratore, il piano aspirato della macchina permetterà la captazione dei solventi nel punto di sviluppo. Gli effluenti gassosi saranno espulsi in atmosfera mediante un condotto che genererà il punto di emissione individuato con la sigla **E1**. Questa attività verrà svolta in modo saltuario per un tempo medio stimato in circa 0,5 ore/giorno e con un consumo di solvente pari a circa 3,5 kg/giorno.

Prove di lavaggio: l'attività può essere effettuata al fine di verificare le reazioni dei capi in seguito a lavaggio. La ditta disporrà di una macchina lavasecco a ciclo chiuso, di un gruppo di lavaggio ad acqua formato da 2 lavatrici e due essiccatoi elettrici. La macchina lavasecco impiegherà percloroetilene e, per le sue caratteristiche costruttive, non si prevedono emissioni convogliate in atmosfera in quanto tutte le fasi del ciclo di lavaggio (lavaggio, centrifugazione, asciugatura, deodorizzazione, distillazione e recupero solventi) verranno svolte in maniera ermetica e l'unica emissione di solventi nell'aria potrà avvenire al momento dell'apertura dell'oblò al termine dell'operazione.

La pulitura a secco rientra fra le attività di cui all'art.275 del D.Lgs. 152/06 con prescrizioni riportate nell'Allegato III – Emissioni di composti organici volatili – alla Parte V e nella DGR 2236/2009 e s.m.i. al punto 4.34 in quanto attività ricompresa fra quelle per cui la Regione

Emilia-Romagna ha adottato autorizzazioni di carattere generale ai sensi dell'art. 272 comma 2 del D.Lgs.152/06;

Asciugatura: Verrà eseguita mediante due essiccatoi elettrici che disporranno di un condotto di espulsione dell'aria che andrà a collegarsi a quello del vapore da cui si genera l'emissione individuata con la sigla **E2**. Gli effluenti in uscita dal locale non sono soggetti ad autorizzazione ai sensi di quanto disposto dall'art. 272 comma 5 del D.Lgs. 152/06 e s.m.i..

Il gestore dichiara un consumo di percloroetilene per smacchiatura di 3,5 kg/giorno.

Il gestore dichiara che dall'esame delle schede di sicurezza dei solventi che verranno impiegati, al fine di verificare la presenza sostanze pericolose ai sensi dell'art. 271 c7bis del D.Lgs 152/06, non sono stati individuati prodotti con indicazioni di pericolo H350, H340, H350i, H360D, H360F, H360FD, H360Df e H360Fd o classificati come estremamente preoccupanti ai sensi della normativa europea vigente.

Il gestore dichiara che non sono presenti emissioni diffuse.

***PRESCRIZIONI:***  
**(Emissioni convogliate)**

**E1 - SMACCHIATURA**

Portata massima: 400 Nm<sup>3</sup>/h

Altezza: 10 m

Durata: ca 0,5 h/giorno

Temperatura: 20 °C

Sezione camino: 0,018 m<sup>2</sup>

Inquinanti emessi: COV

Impianto di depurazione non presente

Per un consumo di solventi clorurati inferiore a 5 kg/giorno totale (per l'intera produzione) non sono previsti limiti alle emissioni inquinanti come previsto al punto 4.2.5 del CRIAER.

**Autocontrolli:** l'azienda dovrà effettuare i controlli annotando su un apposito registro con pagine numerate e bollate a cura dell'ARPAE, e firmate dal responsabile dell'impianto a disposizione degli organi di controllo competenti, i consumi giornalieri su base mensile dei consumi di solventi validati dalle relative fatture di acquisto. In caso di necessità possono essere prescritti idonei impianti di abbattimento delle sostanze organiche volatili.

<b>Emissione diffuse</b>
--------------------------

Tutte le lavorazioni dovranno essere eseguite riducendo al minimo la produzione di emissioni diffuse.

Devono essere adottati tutti gli accorgimenti possibili al fine di limitare le emissioni diffuse secondo le prescrizioni previste all'allegato V alla Parte quinta del D.Lgs. 152/06;

***Valori limite di emissione e valutazione della conformità dei valori misurati:***



La quantità e la qualità delle emissioni si esprimono attraverso la fissazione dei valori limite di emissione; i valori limite di emissione devono essere espressi contemporaneamente in:

- unità di concentrazione (massa di sostanza inquinante presente nella emissione riferita all'unità di volume nell'effluente gassoso emesso);
- portata volumetrica (volume di effluente gassoso emesso riferito all'unità di tempo);  
 $\text{mg/Nm}^3$  = massa di sostanza presente in un metro cubo di effluente.

Le concentrazioni degli inquinanti alle emissioni da confrontare con i Valori Limite di Emissione, sono determinate, in caso di controlli periodici, alle seguenti condizioni (escluse le fasi di arresto e avviamento impianti):

- Temperatura: 0 °C
- Pressione: 0,1013 MPa
- Gas secco

Salvo quanto diversamente indicato nell'allegato I alla parte quinta del D.Lgs. n° 152/2006 s.m.i., il tenore volumetrico dell'ossigeno di riferimento è quello derivante dal processo. Se nell'emissione il tenore volumetrico di ossigeno è diverso da quello di riferimento, le concentrazioni misurate devono essere corrette mediante la seguente formula:

$$E = [(21 - O_2) / (21 - O_{2M})] * E_m$$

dove:

$E_m$  = concentrazione misurata

E = concentrazione

$O_{2M}$  = tenore di ossigeno misurato

$O_2$  = tenore di ossigeno di riferimento

#### ***Misurazione delle emissioni con metodi discontinui di prelievo ed analisi:***

I metodi suggeriti ritenuti idonei alla determinazione delle portate degli effluenti e delle concentrazioni degli inquinanti per i quali sono stabiliti limiti di emissione, sono riportati nella successiva tabella; altri metodi possono essere ammessi solo se preventivamente concordati con l'Autorità Competente sentita ARPA.

La metodica da utilizzare deve comunque essere scelta a partire da metodi analitici ufficiali o normati (UNI EN – UNI - UNICHIM); nel caso non sia nota l'incertezza di misura, essa dovrà essere valutata sperimentalmente in prossimità del valore limite di emissione e non dovrà essere superiore al 30% del valore limite stesso; nella presentazione dei risultati deve essere descritta la metodica utilizzata.

<b>Parametro/Inquinante</b>	<b>Metodi indicati</b>
Criteri generali per la scelta dei punti di campionamento	UNI EN ISO 10169:2013
Temperatura, Pressione, Velocità, Portata emissione	UNI EN ISO 10169:2013
Polveri o Materiale Particellare	UNI EN 13284-1:2003
Umidità	UNI EN 14790:2006
Composti Organici Volatili espressi come Carbonio Organico Totale (COT)	UNI EN 12619:2013(*)

Composti Organici Volatili (COV) (determinazione dei singoli composti)	UNI CEN/TS 13649:2015 (* )
---	-------------------------------

**Altre prescrizioni:**

**Messa in esercizio:** secondo quanto stabilito dall'art. 269 comma 6 del D.Lgs. n.152/2006, il gestore deve comunicare a mezzo posta certificata (PEC: [aoorn@cert.arpa.emr](mailto:aoorn@cert.arpa.emr)) all'Autorità Competente (Arpae SAC) e all'Autorità Competente per il Controllo (Arpae APA EST sez. di Rimini) la data di messa in esercizio dei nuovi impianti con almeno 15 giorni di anticipo;

**Messa a regime:** la messa a regime degli impianti dovrà avvenire entro 30 giorni dalla messa in esercizio;

- a) l'operazione di lavaggio a secco deve essere effettuata nelle condizioni previste al punto 4.33 della DGR 2236/09 e s.m.i.;
- b) per l'operazione di lavaggio a secco il limite di emissione totale di composti organici volatili espresso in massa di solvente per kg di prodotto pulito ed asciugato è di 20 g/kg. Il controllo del rispetto di tale limite viene fatto sulla base della compilazione mensile del **Registro Annuale di attività** contenente i quantitativi di tessuti lavati ed i quantitativi di solvente impiegato per ogni macchina firmato dal gestore dell'impianto;
- c) **il gestore è tenuto a trasmettere all'Arpae Servizio Autorizzazione e Concessioni, entro il 28 febbraio di ogni anno una comunicazione annuale di attività relativa all'esercizio dell'anno precedente conforme al modello di cui all'allegato 2D-2 della DGR 1769/2010;**
- d) i Valori Limite di Emissione (VLE) si applicano ai periodi di normale funzionamento dell'impianto, intesi come i periodi in cui l'impianto è in funzione con esclusione dei periodi di avviamento e di arresto e dei periodi in cui si verificano guasti tali da non permettere il rispetto dei valori stessi. Il gestore è comunque tenuto ad adottare tutte le precauzioni opportune per ridurre al minimo le emissioni durante le fasi di avviamento e di arresto;
- e) in conformità all'art. 271 del D.Lgs. n. 152/2006, fermo restando l'obbligo del Gestore di procedere al ripristino funzionale dell'impianto nel più breve tempo possibile qualunque anomalia di funzionamento, guasto o interruzione di esercizio degli impianti tali da non garantire il rispetto dei valori limite di emissione fissati, deve comportare almeno una delle seguenti azioni:
  1. l'attivazione di un eventuale depuratore di riserva, qualora l'anomalia di funzionamento, il guasto o l'interruzione di esercizio sia relativa a un depuratore;
  2. la riduzione delle attività svolte dall'impianto per il tempo necessario alla rimessa in efficienza dell'impianto stesso (fermo restando l'obbligo del Gestore di procedere al ripristino funzionale dell'impianto nel più breve tempo possibile) in modo comunque da consentire il rispetto dei valori limite di emissione, da accertarsi attraverso il controllo analitico da effettuare nel più breve tempo possibile e da conservare a disposizione degli organi di controllo. Gli autocontrolli devono continuare con periodicità almeno settimanale, fino al ripristino delle condizioni di normale funzionamento dell'impianto o fino alla riattivazione dei sistemi di depurazione;

3. la sospensione dell'esercizio dell'impianto nel più breve tempo possibile, fatte salve ragioni tecniche oggettivamente riscontrabili che ne impediscano la fermata immediata; in tal caso il Gestore dovrà comunque fermare l'impianto entro le 12 ore successive al verificarsi dell'evento. Le anomalie di funzionamento, i guasti o l'interruzione di esercizio degli impianti (anche di depurazione e/o registrazione di funzionamento) che possono determinare il mancato rispetto dei valori limite di emissione fissati, devono essere comunicate preferibilmente via posta elettronica certificata (aorn@cert.arpa.emr) all'Autorità Competente (Arpae SAC) e all'Autorità Competente per il Controllo (Arpae APA EST sez. di Rimini), entro le tempistiche previste dall'art. 271 del D.Lgs. n. 152/2006, indicando il tipo di azione intrapresa, l'attività collegata nonché il periodo presunto di ripristino del normale funzionamento;

f) ogni interruzione del normale funzionamento degli impianti di abbattimento (manutenzione ordinaria e straordinaria, guasti, malfunzionamenti, interruzione del funzionamento dell'impianto produttivo) deve essere registrata e documentabile su supporto cartaceo o informatico riportante le informazioni previste in Appendice 2 dell'Allegato VI della Parte Quinta del D.Lgs. n. 152/2006, e conservate a disposizione dell'Autorità di Controllo (Arpae APA), per tutta la durata dell'autorizzazione e comunque per almeno 5 anni. Tale registrazione, nel caso in cui gli impianti di abbattimento siano dotati di sistemi di controllo del loro funzionamento con registrazione in continuo, può essere sostituita, se completa di tutte le informazioni previste, con le seguenti modalità:

- da annotazioni effettuate sul tracciato di registrazione, in caso di registratore grafico (rullino cartaceo, etc.);
- dalla stampa della registrazione, in caso di registratore elettronico (sistema informatizzato), riportante eventuali annotazioni.

Le fermate per manutenzione ordinarie degli impianti di abbattimento devono essere programmate ed eseguite in periodo di sospensione produttiva; in tali casi non si ritiene necessaria la registrazione.

I sistemi di controllo del corretto funzionamento degli impianti di abbattimento (ad esempio: misuratore di pressione differenziale, misuratore di temperatura, misuratore di portata di ricircolo soluzione di lavaggio, ecc.) collegati ad impianti funzionanti a ciclo continuo (ad esempio: forni ceramici, atomizzatori, etc.), devono essere dotati di sistema di registrazione grafico/elettronico in continuo. I dati di funzionamento degli abbattitori e dei parametri caratteristici di esercizio degli impianti di produzione, sono mantenuti a disposizione dell'autorità di controllo.

Le registrazioni, su supporto cartaceo o informatico, dovranno funzionare anche durante le fermate degli impianti, ad esclusione dei periodi di chiusura prolungata dello stabilimento, e garantire sia la lettura istantanea, sia la registrazione continua dei parametri con modalità tali da consentire una puntuale verifica degli stessi anche in tempi successivi (ad esempio, annotando data e ora di inizio e fine rullino e alcune ore/date intermedie oppure con altra modalità che garantisca comunque analoga precisione);

g) qualora in fase di analisi di messa a regime si rilevi che, pur nel rispetto del valore di portata massimo imposto in autorizzazione, la differenza tra la portata autorizzata e quella misurata sia superiore al 35% del valore autorizzato, il Gestore deve inviare i risultati dei rilievi corredati di una relazione che descriva le misure che intende adottare ai fini dell'allineamento ai valori di Portata autorizzati ed eseguire nuovi rilievi nelle condizioni di esercizio più gravose. In alternativa, deve inviare una relazione a dimostrazione che gli impianti di

aspirazione siano comunque correttamente dimensionati per l'attività per cui sono stati installati in termini di efficienza di captazione ed estrazione dei flussi d'aria inquinata sviluppati dal processo. Resta fermo l'obbligo da parte del gestore di attivare le procedure per la modifica dell'autorizzazione in vigore, qualora necessario;

- h)** la valutazione di conformità delle emissioni convogliate in atmosfera debba essere svolta con riferimento a un campionamento della durata complessiva di un'ora (o della diversa durata temporale specificatamente prevista in autorizzazione) possibilmente nelle condizioni di esercizio più gravose. In particolare saranno eseguiti più campionamenti, la cui durata complessiva sarà comunque di almeno un'ora (o della diversa durata temporale specificatamente prevista in autorizzazione) e la cui media ponderata sarà confrontata con il valore limite di emissione, nel solo caso in cui ciò sia ritenuto necessario in relazione alla possibile compromissione del campione, (ad esempio per la possibile saturazione del mezzo di collettamento dell'inquinante, con una conseguente probabile perdita e una sottostima dello stesso). Qualora vengano eseguiti più campionamenti consecutivi, ognuno della durata complessiva di un'ora (o della diversa durata temporale specificatamente prevista in autorizzazione) possibilmente nelle condizioni di esercizio più gravose, la valutazione di conformità deve essere fatta su ciascuno di essi, fatte salve ulteriori specifiche prescrizioni normative. Le condizioni di esercizio dell'impianto durante l'esecuzione dei controlli devono essere riportate nel rapporto di prova o nel Registro degli indicatori di attività del ciclo tecnologico;
- i)** nel caso di misurazioni discontinue eseguite con metodi automatici che utilizzano strumentazioni a lettura diretta, la concentrazione deve essere calcolata come media di almeno 3 letture consecutive e riferita ad un'ora di funzionamento dell'impianto produttivo nelle condizioni di esercizio più gravose;
- j)** i risultati analitici dei controlli/autocontrolli eseguiti devono riportare l'indicazione del metodo utilizzato e dell'incertezza di misura al 95% di probabilità, così come descritta e documentata nel metodo stesso. Qualora nel metodo utilizzato non sia esplicitamente documentata l'entità dell'incertezza di misura, essa può essere valutata sperimentalmente dal laboratorio che esegue il campionamento e la misura: essa non deve essere generalmente superiore al valore indicato nelle norme tecniche, Manuale Unichim n. 158/1988 "*Strategie di campionamento e criteri di valutazione delle emissioni*" e Rapporto ISTISAN 91/41 "*Criteri generali per il controllo delle emissioni*". Tali documenti indicano:
- per metodi di campionamento e analisi di tipo manuale un'incertezza estesa non superiore al 30% del risultato;
  - per metodi automatici un'incertezza estesa non superiore al 10% del risultato.
- Sono fatte salve valutazioni su metodi di campionamento e analisi caratterizzati da incertezze di entità maggiore, preventivamente esposte/discusse con l'Autorità Competente per il Controllo (Arpae Area Est - Servizio Territoriale);
- k)** relativamente alle misurazioni periodiche, il risultato di un controllo è da considerare superiore al valore limite emissione autorizzato (VLE) con un livello di probabilità del 95%, quando l'estremo inferiore dell'intervallo di confidenza della misura (corrispondente al "*Risultato Misurazione*" previa detrazione di "*Incertezza di Misura*") risulta superiore al valore limite emissione autorizzato (VLE);

- l)** la strategia di campionamento e la presentazione dei risultati degli autocontrolli devono seguire le norme tecniche: Manuale Unichim n.158/1988 *"Strategie di campionamento e criteri di valutazione delle emissioni"* e Rapporto ISTISAN 91/41 *"Criteri generali per il controllo delle emissioni"*;
- m)** per la valutazione di conformità al limite di ogni inquinante l'Autorità Competente per il controllo eseguirà i campionamenti e le valutazioni così come previsti dai precedenti punti h), i), j), k);
- n)** i metodi di misura manuali o automatici ritenuti idonei per la misurazione delle grandezze fisiche, dei componenti principali e dei valori limite degli inquinanti nelle emissioni, conformemente a quanto indicato dal D.Lgs. n. 152/2006, sono stati scelti in base alle pertinenti norme tecniche CEN, nazionali, ISO, altre norme internazionali o nazionali. In relazione alla complessità e alla variabilità del contesto industriale/impiantistico presente sul territorio regionale, la successiva tabella riporta generalmente per ogni inquinante, sostanza chimica o grandezza fisica, una gamma di metodi ritenuti adeguati e che possono essere utilizzati per le relative determinazioni;
- o)** ulteriori metodi, diversi da quanto sopra indicato, compresi metodi alternativi che, in base alla norma UNI EN 14793 "Dimostrazione dell'equivalenza di un metodo alternativo ad un metodo di riferimento", dimostrano l'equivalenza rispetto ai metodi indicati in tabella, possono essere ammessi solo se preventivamente concordati con l'Autorità Competente (Arpae SAC), sentita l'Autorità Competente per il controllo (Arpae APA EST Sez. di Rimini) e successivamente al recepimento nell'atto autorizzativo;
- p)** ogni emissione elencata in Autorizzazione deve essere numerata ed identificata univocamente (con scritta indelebile o apposita cartellonistica) in prossimità del punto di emissione e del punto di campionamento, qualora non coincidenti i punti di misura e campionamento devono essere collocati in tratti rettilinei di condotto a sezione regolare (circolare o rettangolare), preferibilmente verticali, lontano da ostacoli, curve o qualsiasi discontinuità che possa influenzare il moto dell'effluente.  
Conformemente a quanto indicato nell'Allegato VI (punto 3.5) alla Parte Quinta del D.Lgs. n. 152/2006, per garantire la condizione di stazionarietà e uniformità necessaria alla esecuzione delle misure e campionamenti, la collocazione del punto di prelievo deve rispettare le condizioni imposte dalla norma tecnica di riferimento UNI EN 15259; la citata norma tecnica prevede che le condizioni di stazionarietà e uniformità siano comunque garantite quando il punto di prelievo è collocato ad almeno 5 diametri idraulici a valle ed almeno 2 diametri idraulici a monte di qualsiasi discontinuità; nel caso di sfogo diretto in atmosfera, dopo il punto di prelievo, il tratto rettilineo finale deve essere di almeno 5 diametri idraulici.  
Nel caso in cui non siano completamente rispettate le condizioni geometriche sopra riportate, la stessa norma UNI EN 15259 (nota 5 del paragrafo 6.2.1) indica la possibilità di utilizzare dispositivi aerodinamicamente efficaci (ventilatori, pale, condotte con disegno particolare, etc.) per ottenere il rispetto dei requisiti di stazionarietà e uniformità: esempio di tali dispositivi sono descritti nella norma UNI 10169:2001 (Appendice C) e nel metodo ISO 10780:1994 (Appendice D);
- q)** è facoltà dell'Autorità Competente per il Controllo (Arpae Area Est - Servizio Territoriale) richiedere eventuali modifiche del punto di prelievo scelto qualora in fase di misura se ne riscontrino l'inadeguatezza. Ogni punto di prelievo deve essere attrezzato con bocchettone di

diametro interno di 3 pollici filettato internamente passo gas e deve sporgere per circa 50 mm dalla parete. I punti di prelievo devono essere collocati preferibilmente tra 1 metro e 1,5 metri di altezza rispetto al piano di calpestio della postazione di lavoro. In prossimità del punto di prelievo deve essere disponibile un'ideale presa di corrente. I camini devono essere attrezzati per i prelievi anche nel caso di attività per le quali non sia previsto un autocontrollo periodico ma sia comunque previsto un limite di emissione;

- r) data la complessità delle operazioni di campionamento, i camini caratterizzati da temperature dei gas in emissione maggiori di 200°C dovranno essere dotati dei seguenti dispositivi:
- almeno n. 2 punti di campionamento sulla sezione del condotto, se il diametro del camino è superiore a 0,6 mt;
  - coibentazione/isolamento delle zone in cui deve operare il personale addetto ai campionamenti e delle superfici dei condotti, al fine di ridurre al minimo il pericolo ustioni;
- s) come indicato sia all'art. 269 del D.Lgs.n. 152/2006 (comma 9): “...Il gestore assicura in tutti i casi l'accesso in condizioni di sicurezza, anche sulla base delle norme tecniche di settore, ai punti di prelievo e di campionamento”, sia all'Allegato VI alla Parte Quinta (punto 3.5) del medesimo decreto “La sezione di campionamento deve essere resa accessibile e agibile, con le necessarie condizioni di sicurezza, per le operazioni di rilevazione”, i sistemi di accesso ai punti di prelievo e le postazioni di lavoro degli operatori devono garantire il rispetto delle norme previste in materia di sicurezza ed igiene del lavoro ai sensi del D.Lgs. n. 81/2008. L'azienda dovrà fornire tutte le informazioni sui pericoli e rischi specifici esistenti nell'ambiente in cui opererà il personale incaricato di eseguire i prelievi e le misure alle emissioni. L'azienda deve garantire l'adeguatezza di coperture, postazioni e piattaforme di lavoro e altri piani di transito sopraelevati, in relazione al carico massimo sopportabile. Le scale di accesso e la relativa postazione di lavoro devono consentire il trasporto e la manovra della strumentazione di prelievo e misura. Il percorso di accesso alle postazioni di lavoro deve essere definito ed identificato nonché privo di buche, sporgenze pericolose o di materiali che ostacolano la circolazione. I lati aperti di piani di transito sopraelevati (tetti, terrazzi, passerelle, etc.) devono essere dotati di parapetti normali secondo le definizioni di legge. Le zone non calpestabili devono essere interdette al transito o rese sicure mediante coperture o passerelle adeguate. I punti di prelievo collocati in quota devono essere accessibili mediante scale fisse a gradini oppure scale fisse a pioli: non sono considerate idonee le scale portatili. Le scale fisse con due montanti verticali a pioli devono rispondere ai requisiti di cui all'art. 113 comma 2 del D.Lgs. n. 81/2008, che impone, come dispositivi di protezione contro le cadute a partire da 2,50 mt dal pavimento, la presenza di una gabbia di sicurezza metallica con maglie di dimensioni opportune atte a impedire la caduta verso l'esterno. Nel caso di scale molto alte, il percorso deve essere suddiviso, mediante piani intermedi, distanziate fra di loro ad una altezza non superiore a 8-9 metri circa. Il punto di accesso di ogni piano dovrà essere in una posizione del piano calpestabile diversa dall'inizio della salita per il piano successivo. Qualora si renda necessario il sollevamento di attrezzature al punto di prelievo, per i punti collocati in quota e raggiungibili mediante scale fisse verticali a pioli, la ditta deve mettere a disposizione degli operatori le strutture indicate nella Tabella seguente:

Quota > 5 m e ≤ 15 m	Sistema manuale semplice di sollevamento delle apparecchiature utilizzate per i controlli (es: carrucola con fune idonea) provvisto di
----------------------	--

	idoneo sistema di blocco oppure sistema di sollevamento elettrico (argano o verricello) provvisto di sistema frenante.
Quota >15 m	Sistema di sollevamento elettrico (argano o verricello) provvisto di sistema frenante.

Tutti i dispositivi di sollevamento devono essere dotati di idoneo sistema di rotazione del braccio di sollevamento, al fine di permettere di scaricare in sicurezza il materiale sollevato in quota, all'interno della postazione di lavoro protetta. A lato della postazione di lavoro, deve sempre essere garantito uno spazio libero di sufficiente larghezza per permettere il sollevamento e il transito verticale delle attrezzature fino al punto di prelievo collocato in quota. La postazione di lavoro deve avere dimensioni, caratteristiche di resistenza e protezione verso il vuoto tali da garantire il normale movimento delle persone in condizioni di sicurezza. In particolare le piattaforme di lavoro devono essere dotate di:

- Parapetto normale su tutti i lati;
- Piano di calpestio orizzontale e antisdrucchiolo

e, possibilmente di una:

- Protezione contro gli agenti atmosferici.

Le prese elettriche per il funzionamento degli strumenti di campionamento devono essere collocate nelle immediate vicinanze del punto di campionamento. Per punti di prelievo collocati ad altezze non superiori a 5 m possono essere utilizzati ponti a torre su ruote dotati di parapetto normale su tutti i lati o altri idonei dispositivi di sollevamento rispondenti ai requisiti previsti dalle normative in materia di prevenzione dagli infortuni e igiene del lavoro. I punti di prelievo devono comunque essere raggiungibili mediante sistemi e/o attrezzature che garantiscano equivalenti condizioni di sicurezza.





AREA PRODUZIONE

Google

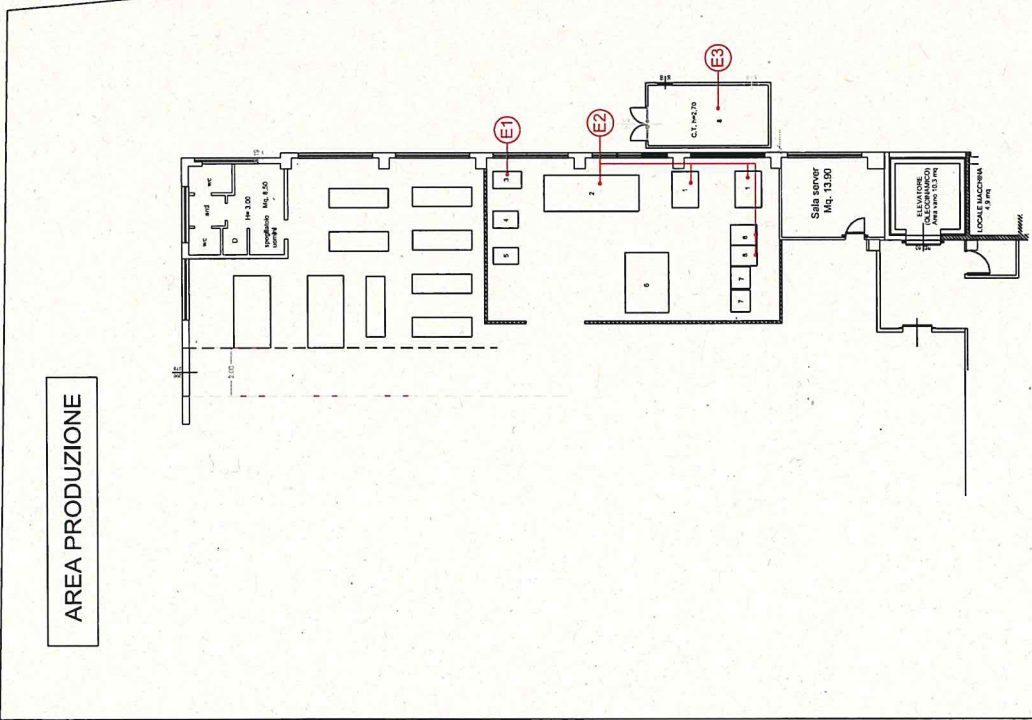

AREA PRODUZIONE

- E1** -SMACCHIATURA
- E2** -STIRERIA/ASCIUGATURA
- E3** -PRODUZIONE VAPORE PER STIRERIA

- LEGENDA
- 1-PIANO STIRO
  - 2-PRESSA STIRO
  - 3-SMACCHIATRICE
  - 4-IMBASTITRICE
  - 5-TAGLIA E CUCI
  - 6-LAVASECCO
  - 7-LAVATRICE AD ACQUA
  - 8-FESSICCATOIO
  - 9-LOCALE CALDAIA PRODUZIONE VAPORE



**SEA GRUPPO s.r.l.**  
 Via P. Borsellino 12/61 61022 Fano (PU)  
 tel. 0723 866011 fax 0723 866012  
 www.seagrappo.it | email: info@seagrappo.it

D.L.S.G. 152/06 E.S.M.I.  
 INQUINAMENTO ATMOSFERICO

PLANIMETRIA CON LOCALIZZAZIONE EMISSIONI

SCALA 1:1.500  
 file: plan\_emissioni.DWG  
 DATA: 21/11/2021

DITTA: AESSE PROJECTS SRL





HERA S.p.A.  
 Direzione acqua  
 Via Razzaboni 80 41122 Modena  
 tel. 059.407111 fax. 059.407040  
 www.gruppohera.it

Spett.le/Egr.  
 ARPAE (S.A.C.) Rimini  
 via Dario Campana, 64  
 47922 RIMINI RN  
 aoom@cert.arpa.emr.it

Sede legale Viale Carlo Bert Pichat 2/4 40127 Bologna  
 C.F. / Reg. Imp. BO 04245520376  
 Gruppo Iva "Gruppo Hera" P. IVA 03819031208  
 Capitale Sociale int. vers. € 1.489.536.745,00

e p.c.  
 Spett.le/Egr.  
 COMUNE di SAN GIOVANNI IN MARIGNANO  
 SPORTELLO UNICO ATTIVITA' PRODUTTIVE  
 Via Roma, 62  
 47842 SAN GIOVANNI IN MARIGNANO (RN)  
 comune.sangiovanniinmarignano@legalmail.it

Modena, 30/05/2022  
 Prot. n. 50176

Asset management  
 Pianificazione e sviluppo Asset  
 Insediamenti Produttivi, Autorizzazioni  
 allo scarico e Omologhe/EP

OGGETTO: **Parere per autorizzazione unica ambientale - scarico di Acque reflue industriali in fognatura:**  
 ■ Rif. pratica Hera n° 2/2022 Richiesta di parere Prot. 18271 del 23/02/2022;

▪ Responsabile dello scarico	Aesse Projects S.r.l.
▪ Indirizzo dell'insediamento da cui ha origine lo scarico	VIA DEI SALICI, 245/249 - SAN GIOVANNI IN MARIGNANO
▪ Destinazione d'uso dell'insediamento	Produzione abbigliamento
▪ Potenzialità dell'insediamento	250 mc/anno
▪ Tipologia di scarico	Acque reflue industriali
▪ Ricettore dello scarico	Fognatura nera
▪ Sistemi di trattamento prima dello scarico	Degrassatore
▪ Impianto finale di trattamento	IMPIANTO DEP. CATTOLICA, VIA DEI GLICINI, 17 CATTOLICA

Visti gli elaborati allegati alla domanda redatti dal tecnico incaricato Dott. Pretelli Giampaolo con studio tecnico in FANO (PU), Via Paolo Borsellino, 12/D.

In riferimento all'istanza Vs pratica n. 9511/22 e successive integrazioni

Si emette, per quanto di competenza, **PARERE FAVOREVOLE** al rilascio dell'atto autorizzativo ai sensi del D.Lgs. n. 152/06 e s.m.i., con le seguenti prescrizioni:

- 1) E' ammesso unicamente lo scarico derivante da: **lavanderia industriale** a servizio dell'attività di produzione abbigliamento.  
 Lo scarico di acque reflue domestiche (servizi igienici, ecc.) è ammesso nel rispetto delle norme tecniche del Regolamento del Servizio Idrico Integrato.  
 Lo scarico delle acque meteoriche è convogliato nella pubblica fognatura bianca di Via Dei Salici.
- 2) Lo scarico deve rispettare i limiti di emissione indicati nella **Tabella B** del Regolamento del Servizio Idrico Integrato.
- 3) **Entro tre mesi** dall'attivazione dello scarico in fognatura, la ditta dovrà presentare un'analisi di caratterizzazione delle acque reflue scaricate al fine di verificare il rispetto dei limiti di cui al punto precedente.
- 4) Devono essere presenti ed in perfetta efficienza i seguenti impianti e accessori sulla linea di scarico delle acque reflue industriali:  
**sifone 'Firenze'** dotato di doppia ventilazione e posizionato all'interno della proprietà in prossimità



del confine, in zona costantemente accessibile;

**degrassatore;**

**misuratore di portata elettromagnetico** piombato da HERA, avente caratteristiche idonee alla tipologia del reflu, installato da personale qualificato nel settore e validato da ditta in possesso di Certificato d'Accreditamento ISO17025:2005;

**pozzetto di prelievo** costantemente accessibile agli organi di vigilanza e controllo e individuato mediante targhetta esterna o altro sistema equivalente.

- 5) I sigilli apposti alla strumentazione di misura e controllo di cui al p.to precedente potranno essere rimossi esclusivamente previa autorizzazione specifica da parte di HERA. La gestione e manutenzione di tali apparecchiature sarà a cura e con oneri a carico del Titolare dell'autorizzazione che segnalerà tempestivamente ogni malfunzionamento, provvederà alla sollecita riparazione e conserverà i supporti dei dati registrati a disposizione di HERA.
- 6) Le operazioni di pulizia e manutenzione degli impianti di trattamento devono essere effettuate con adeguata frequenza, in funzione del dimensionamento degli stessi e comunque secondo quanto stabilito dai relativi manuali di manutenzione forniti dalla ditta produttrice. La documentazione fiscale comprovante tali operazioni deve essere conservata a cura del Titolare dello scarico e deve essere esibita a richiesta degli incaricati al controllo.
- 7) HERA può, in qualunque momento a mezzo di incaricati, effettuare sopralluoghi nello stabilimento, con eventuale prelievo di campioni di acque reflue e determinazione di quantità scaricate.
- 8) E' fatto obbligo dare immediata comunicazione all'Autorità competente di guasti agli impianti o di altri fatti o situazioni che possano costituire occasioni di pericolo per la salute pubblica e/o pregiudizio per l'ambiente.
- 9) HERA ha la facoltà di sospendere temporaneamente lo scarico in caso di disservizi, guasti o malfunzionamenti del servizio fognario-depurativo. La sospensione è comunicata con le modalità disponibili in funzione della potenziale gravità della situazione determinatasi. La sospensione ha effetto immediato dal momento della prima comunicazione e i reflui prodotti non dovranno essere scaricati in fognatura.
- 10) Nel caso in cui vengano prelevate acque da fonti diverse da quelle del pubblico acquedotto, deve essere installato apposito misuratore di portata, per il quale dovrà essere richiesta a HERA la piombatura; annualmente entro il 31 gennaio, dovrà essere denunciato l'esatto quantitativo dell'acqua prelevata nell'anno solare precedente.
- 11) Ogni modifica strutturale o di processo che intervenga in maniera sostanziale nella qualità e quantità dello scarico, dovrà essere preventivamente comunicata all'autorità competente e comporterà il riesame dell'autorizzazione.
- 12) La ditta deve stipulare con HERA Spa un apposito **contratto** per il servizio di fognatura e depurazione. HERA Spa provvederà ad inviare alla ditta, nel più breve tempo possibile, il suddetto contratto che dovrà essere sottoscritto, dal Titolare dello scarico o dal Legale rappresentante.
- 13) Il Titolare è tenuto a presentare a HERA **denuncia annuale** degli scarichi effettuati (entro il 31 gennaio di ogni anno per gli scarichi effettuati nell'anno solare precedente). HERA provvede all'acquisizione dei dati qualitativi, descrittivi delle acque reflue scaricate, attraverso il prelievo di campioni di acque reflue, effettuato da incaricati, e le successive analisi, secondo i criteri stabiliti nel contratto.
- 14) **Al termine dei lavori il tecnico incaricato dovrà presentare, sotto la propria personale responsabilità, la dichiarazione di conformità delle opere debitamente compilata e firmata dove dichiara che l'impianto di scarico realizzato è attivo e che corrisponde al progetto presentato (o allo stato di fatto da allegare) ed alle presenti prescrizioni. Contestualmente dovrà essere inoltrata la documentazione tecnica, il certificato di corretta installazione e la matricola del prescritto misuratore di portata, richiedendone a HERA la piombatura.**
- 15) Per il mancato rispetto delle prescrizioni contenute nel parere, HERA si riserva la facoltà di richiedere al Comune la revoca dell'Autorizzazione allo scarico.

Il presente parere è stato redatto sulla base della planimetria delle reti fognarie "Tavola Unica di Agosto 2021" allegata all'istanza.

**Copia dell'atto rilasciato deve pervenire allo scrivente Gestore entro una settimana dal rilascio, per le necessarie verifiche di competenza.**

Firmata digitalmente  
**Operations Idrico**  
**Responsabile Area Rimini**  
Ing. Pierpaolo Martinini

**SI ATTESTA CHE IL PRESENTE DOCUMENTO È COPIA CONFORME DELL'ATTO ORIGINALE FIRMATO DIGITALMENTE.**