

ARPAE

**Agenzia regionale per la prevenzione, l'ambiente e l'energia
dell'Emilia - Romagna**

* * *

Atti amministrativi

Determinazione dirigenziale	n. DET-AMB-2022-727 del 16/02/2022
Oggetto	Adozione di Autorizzazione Unica Ambientale (AUA) ai sensi del D.P.R. 59/2013 relativa alla società Cooperativa Sociale "Il Sorriso" S.c.ar.l. per gli immobili destinati ad attività terapeutica residenziale per il recupero di soggetti affetti da dipendenze di vario tipo, siti in Comune di Fontanelice (BO), in via Torre n. 9 (Loc. Busco), n. 8-10 (Loc. Traversa), e n. 11, Loc. Casoncello.
Proposta	n. PDET-AMB-2022-772 del 16/02/2022
Struttura adottante	Servizio Autorizzazioni e Concessioni di Bologna
Dirigente adottante	PATRIZIA VITALI

Questo giorno sedici FEBBRAIO 2022 presso la sede di Via San Felice, 25 - 40122 Bologna, il Responsabile del Servizio Autorizzazioni e Concessioni di Bologna, PATRIZIA VITALI, determina quanto segue.

ARPAE - AREA AUTORIZZAZIONI E CONCESSIONI METROPOLITANA¹

DETERMINA

Oggetto: Adozione di Autorizzazione Unica Ambientale (AUA) ai sensi del D.P.R. 59/2013 relativa alla società **Cooperativa Sociale “Il Sorriso” S.c.ar.l.** per gli immobili destinati ad attività terapeutica residenziale per il recupero di soggetti affetti da dipendenze di vario tipo, siti in Comune di Fontanelice (BO), in via Torre n. 9 (Loc. Busco), n. 8-10 (Loc. Traversa), e n. 11, Loc. Casoncello.

LA RESPONSABILE

AREA AUTORIZZAZIONI E CONCESSIONI METROPOLITANA

Decisione

1. Adotta l'**Autorizzazione Unica Ambientale (AUA²)** relativa alla società Cooperativa Sociale “Il Sorriso” S.c.ar.l., (C.F. 03304930377 e P. IVA 00611131202) per gli immobili destinati ad attività terapeutica residenziale per il recupero di soggetti affetti da dipendenza da sostanze stupefacenti ed alcool, siti in Comune di Fontanelice (BO), in via Torre n. 9, Loc. Busco, in via Torre n. 8-10, Loc. Traversa, ed in via Torre n. 11, Loc. Casoncello, che ricomprende i seguenti titoli ambientali:
 - **Autorizzazione allo scarico in acque superficiali³ di acque reflue domestiche** {Soggetto competente Comune di Fontanelice}.
2. Subordina la validità della presente Autorizzazione Unica Ambientale al rispetto incondizionato di tutte le prescrizioni tecniche, strutturali e gestionali, convogliate nell'**Allegato A** al presente atto, quale parte integrante e sostanziale, pena l'irrogazione delle sanzioni amministrative pecuniarie previste dall'ordinamento, con salvezza delle altre sanzioni previste dalla normativa vigente.
3. Stabilisce che la presente Autorizzazione Unica Ambientale ha durata pari a **15 anni** dalla data di rilascio

¹ Ai sensi della L.R. 13/2015 a decorrere dal 01/01/2016 le funzioni amministrative della Città Metropolitana di Bologna (precedentemente di competenza della Provincia di Bologna) sono state acquisite da ARPAE-SAC di Bologna, denominata dal 01/01/2019 ARPAE - Area Autorizzazioni e Concessioni Metropolitana.

² Ai sensi dell'art. 3 del D.P.R. 59/2013 “Regolamento recante la disciplina dell'autorizzazione unica ambientale e la semplificazione di adempimenti amministrativi in materia ambientale gravanti sulle piccole e medie imprese e sugli impianti non soggetti ad autorizzazione integrata ambientale.....”.

³ Ai sensi dell'art. 124 della Parte Terza del D.Lgs.152/2006 e ss.mm.ii. e delle D.G.R. 1053/2003, 286/2005 e 1860/2006.

- del titolo da parte dello Sportello Unico delle Attività Produttive territorialmente competente⁴.
4. Da atto che con la presente Autorizzazione Unica Ambientale sono fatte salve le norme, i regolamenti comunali e le autorizzazioni in materia di urbanistica, prevenzione incendi, sicurezza e tutte le altre disposizioni di pertinenza, anche non espressamente indicate nel presente atto e previste dalla normativa vigente così come gli specifici e motivati interventi più restrittivi o integrativi da parte dell'autorità sanitaria⁵.
 5. Obbliga la società **Cooperativa Sociale "Il Sorriso" S.c.ar.l.** a presentare domanda di rinnovo completa della documentazione necessaria, con almeno **6 mesi di anticipo** rispetto alla scadenza⁶.
 6. Trasmette il presente provvedimento allo Sportello Unico delle Attività Produttive (S.U.A.P.) territorialmente competente per il rilascio dell'Autorizzazione Unica Ambientale⁷.
 7. Dispone che il presente atto venga pubblicato sul sito web istituzionale di ARPAE alla sezione *Amministrazione Trasparente*.
 8. Rammenta che avverso il presente provvedimento unico è esperibile, ai sensi del nuovo Codice del Processo Amministrativo, un ricorso giudiziario avanti al Tribunale Amministrativo Regionale di Bologna nel termine di sessanta giorni e, in alternativa, ricorso straordinario al Capo dello Stato, nel termine di centoventi giorni, decorrenti entrambi dalla data di notifica o di comunicazione dell'atto o dalla piena conoscenza di esso.

Motivazione

- La società Cooperativa Sociale "Il Sorriso" S.c.ar.l., (C.F. 03304930377 e P. IVA 00611131202) con sede legale in Comune di Fontanelice (BO), Via Torre n. 9, Loc. Busco, per gli immobili siti in Comune di Fontanelice (BO), in via Torre n. 9, Loc. Busco, in via Torre n. 8-10, Loc. Traversa, ed in via Torre n. 11, Loc. Casoncello, ha presentato, nella persona del procuratore speciale per la compilazione, la sottoscrizione digitale e la presentazione telematica della pratica SUAP, al S.U.A.P. del Comune di Fontanelice, in data 22/12/2020 (Prot. n. 3951/2020) la domanda di rilascio dell'Autorizzazione Unica Ambientale, ai sensi dell'articolo 3 del D.P.R. 59/2013, per la matrice autorizzazione allo scarico in acque superficiali.
- Il S.U.A.P. con nota Prot. n. 530 del 25/02/2021 (pratica SUAP Prot. n. 3951/2020), pervenuta agli atti di ARPAE-AACM in pari data al PG/2021/30443 e confluito nella **Pratica SINADOC 7385/2021**, ha trasmesso la domanda di AUA necessaria al rilascio del titolo abilitativo richiesto.
- L'ARPAE-AACM, con nota PG/2021/42835 del 19/03/2021, ha richiesto documentazione integrativa necessaria, così come specificata nella nota di ARPAE-APAM - Servizio Territoriale di Bologna - Distretto

⁴ In conformità a quanto previsto all'art.3 comma 6 del D.P.R. 59/2013.

⁵ Ai sensi degli art. 216 e 217 del T.U.L.S. approvato con R.D. 27 Luglio 1034, n. 1265.

⁶ In conformità a quanto previsto all'art. 5 comma 1 e comma 2 del D.P.R. 59/20013.

⁷ Ai sensi dell'art.4 comma 7 del D.P.R. 59/2013.

Metropolitano PG/2021/38977 del 11/03/2021.

- Il S.U.A.P. con nota Prot. n. 705 del 15/03/2021, ha richiesto integrazioni alla società in oggetto, sospendendo i termini del procedimento.
- Il S.U.A.P. con nota Prot. n. 996 del 16/04/2021, pervenuta agli atti di ARPAE-AACM in pari data al PG/2021/58915, ha trasmesso la documentazione integrativa inviata dalla società in oggetto in data 14/04/2021 (Prot. 977/2021).
- L'ARPAE-APAM - Servizio Territoriale di Bologna - Distretto Metropolitano con nota PG/2021/61014 del 20/04/2021 ha trasmesso parere favorevole ad autorizzare nell'ambito dell'AUA gli scarichi di acque reflue domestiche in acque superficiali richiesti per l'impianto in oggetto.
- Il referente AUA di ARPAE-AACM, ritenuta esaustiva la documentazione pervenuta, visto il parere favorevole con prescrizioni quale supporto tecnico-ambientale al Comune di Fontanelice espresso dal Distretto competente di Arpae-APAM-Servizio Territoriale di Bologna per la matrice scarico di acque reflue domestiche in acque superficiali, preso atto che il Comune di Fontanelice, in regime di silenzio-assenso, non ha segnalato motivi ostativi per quanto di sua competenza in merito ad aspetti urbanistico-edilizi, alla matrice impatto acustico ed alla matrice scarico di acque reflue domestiche di sua competenza, ha provveduto a redigere la proposta di adozione dell'Autorizzazione Unica Ambientale ed a quantificare gli oneri tecnico-amministrativi dovuti dal richiedente ad ARPAE⁸. **Gli oneri istruttori complessivamente dovuti dal richiedente ad ARPAE ammontano ad € 221,00 come di seguito specificato:**
 - Allegato A - matrice scarico acque reflue domestiche in acque superficiali: cod. tariffa 12.2.1.5 pari a € 221,00.

Bologna, data di redazione 15/02/2022

LA RESPONSABILE
Area Autorizzazioni e Concessioni Metropolitana

Patrizia Vitali⁹
(*determina firmata digitalmente*)¹⁰

⁸ In applicazione della deliberazione del Direttore Generale di ARPAE DEL-2019-55 del 14/05/2019 di approvazione della revisione del tariffario delle prestazioni di ARPAE per il rilascio dei titoli abilitativi in materia ambientale, approvato con D.G.R. 926/2019.

⁹ Firma apposta ai sensi della Deliberazione del Direttore Generale di ARPAE n. DEL-2018-113 del 17/12/2018 con la quale è stato assegnato il nuovo incarico di Responsabile Area Autorizzazioni e Concessioni Metropolitana di ARPAE alla dottoressa Patrizia Vitali.

¹⁰ Documento prodotto e conservato in originale informatico e firmato digitalmente ai sensi dell'art. 20 del "Codice dell'Amministrazione Digitale" nella data risultante dai dati della sottoscrizione digitale. L'eventuale stampa del documento costituisce copia analogica sottoscritta con firma a mezzo stampa predisposta secondo l'art. 3 del D.Lgs. 39/1993 e l'art. 3bis, comma 4bis, del Codice dell'Amministrazione Digitale.

Autorizzazione Unica Ambientale

Cooperativa Sociale “Il Sorriso” S.c.a r.l.

Attività terapeutica residenziale per il recupero di soggetti affetti da dipendenze di vario tipo

Comune di Fontanelice (BO) - complesso di immobili, siti in via Torre n. 9 (Loc. Busco), n. 8-10 (Loc. Villa Traversa), e n. 11 (Loc. Casoncello)

ALLEGATO A

Matrice scarico di acque reflue domestiche in acque superficiali di cui al Capo II del Titolo IV della Sezione II della Parte Terza del D.Lgs. 152/2006 e ss.mm.ii.

Classificazione degli scarichi

Scarichi identificati in planimetria **Tav.1 S1**, in planimetria **Tav.2 S2a e S2b** ed in planimetria **Tav.3 -S3**, in acque superficiali (fossi di scolo in terreni di proprietà), mediante linee e sistemi di depurazione distinti ed autonomi, classificati, con il silenzio assenso del Comune di Fontanelice–assenso, da ARPAE “**scarichi di acque reflue domestiche**”, originati dall’attività di tipo assistenziale “recupero di soggetti affetti da dipendenze di vario tipo”, svolta presso gli immobili (nei quali si svolgono prevalentemente attività riconducibili al metabolismo) che costituiscono le Residenze “Busco” Via Torre n. 9, “Villa Traversa Via Torre n. 8-10” e “Casoncello” in Via Torre n. 11 tutte in Comune di Fontanelice.

Altri scarichi ed immissioni

Dallo stesso complesso di edifici hanno anche origine scarichi di acque meteoriche di dilavamento dei coperti e delle aree esterne non contaminate, non soggetti a vincoli e prescrizioni ai sensi della D.G.R. 286/2005 e della D.G.R. 1860/2006, raccolte separatamente dalle acque reflue domestiche e recapitanti nei medesimi fossi di scolo, come da planimetrie riportata nelle pagine successive come parte integrante del presente Allegato A.

Prescrizioni

Si applicano, considerato il silenzio assenso del Comune di Fontanelice, le prescrizioni di cui al parere di ARPAE-APAM - Servizio Territoriale di Bologna - Distretto Metropolitan, PG/2021/61014 del 20/04/2021. Tale parere è riportato nelle pagine successive come parte integrante del presente Allegato A al provvedimento di Autorizzazione Unica Ambientale.

Documentazione di riferimento agli atti di ARPAE - Area Autorizzazioni e Concessioni Metropolitana:

- Documentazione Tecnica Scarichi agli atti di ARPAE in data 25/02/2021 al PG/2021/30443
- Documentazione Tecnica Integrativa Scarichi agli atti di ARPAE in data 16/04/2021 al PG/2021/58915 con particolare riferimento a:
 - Relazione tecnica firmata digitalmente 13/04/2021
 - Elaborato grafico Tav.1 “Planimetria scarichi Busco” firmato digitalmente 13/04/2021 (allegato in calce);
 - Elaborato grafico Tav.2 “Planimetria scarichi Traversa” firmato digitalmente 13/04/2021 (allegato in calce) ;
 - Elaborato grafico Tav.3 “Planimetria scarichi Casoncello” firmato digitalmente 13/04/2021 (allegato in calce) ;

Pratica Sinadoc 7385/2021

Documento redatto in data 15/02/2022



SinaDoc 7385/2021

**Area Autorizzazioni e Concessioni
Metropolitana**

Unità AUA e acque reflue

c.a. Elisabetta Grazioso

PEC: aoobo@cert.arpa.emr.it

**AI SUAP del Comune di
Fontanelice**

PEC: comune.fontanelice@cert.provincia.bo.it

Trasmesso a mezzo PEC

OGGETTO: DPR n.59/2013. CONTRIBUTO TECNICO per domanda di Autorizzazione Unica Ambientale presentata dal Sig. Nanni Dervis per la cooperativa Sociale Il Sorriso per la matrice scarichi di acque reflue domestiche provenienti dagli immobili siti in Fontanelice (Bo), Via Torre, 8-9-10-11.

Richiedente: Nanni Dervis quale legale rappresentante della Cooperativa.

Attività: Residenze e attività riabilitative.

Dati catastali: Foglio 27, Mappale 58.

Rif: Prot. 3951/2020 del 22/12/2020; richiesta contributo istruttorio da AACM di Arpae con comunicazione interna del 04/03/2021. Integrazioni PG/2021/58915 del 16/04/2021.

In riferimento all'istanza di Autorizzazione Unica Ambientale presentata dal Sig. Nanni Dervis per la Cooperativa Sociale Il Sorriso per la matrice scarichi di acque reflue domestiche provenienti da un complesso di diversi immobili siti in Fontanelice (BO), Via Torre, 8-9-10-11 vista la richiesta di contributo tecnico da parte di codesta AACM, si evidenzia quanto segue.

Trattasi di richiesta di autorizzazione unica ambientale per lo scarico di acque reflue domestiche provenienti dai diversi immobili deputati a diverse destinazioni d'uso (alloggi,

Arpae - Agenzia regionale per la prevenzione, l'ambiente e l'energia dell'Emilia-Romagna

Distretto Metropolitano - sede di Imola – Servizio territoriale di Bologna – Area Prevenzione Ambientale Metropolitana

Via Caterina Sforza 3 Pad. 8 - 40026 Imola (Bo) - Tel. 0542 26761/27269 - fax 0542 30292 - **PEC** aoobo@cert.arpa.emr.it

Sede legale Arpae Via Po 5 - 40139 Bologna - tel 051 6223811 - PEC dirgen@cert.arpa.emr.it - www.arpae.it - P.IVA 04290860370



cucine, servizi igienici), i cui scarichi confluiscono in punti di scarico differenti mediante linee e sistemi di depurazione distinti e autonomi, di seguito descritti.

1. RESIDENZE "BUSCO": acque reflue domestiche (punto di scarico S1) provenienti da un complesso con diversi immobili: un immobile abitativo con alloggi, cucina e uffici (fabbricato A), un immobile con una lavanderia (fabbricato B) e un immobile con servizi igienici a servizio di uffici e officina (fabbricato C) e un immobile con locale attività collettive (palestra, fabbricato D).

Per gli alloggi del fabbricato A è stato calcolato un dimensionamento pari a 17 AE, derivanti dalla metratura delle camere. Per il personale addetto è stato calcolato un dimensionamento di 5 AE. Per le cucine, a servizio di tutti gli ospiti, è stato calcolato un dimensionamento pari a circa 19 AE.

Sono presenti 2 pozzetti degrassatori a servizio della lavanderia (fabbricato B, 6 AE, capacità 500 lt) e della cucina (fabbricato A, 19 AE, capacità 4500 lt).

Le acque reflue dei bagni dei fabbricati A, C e D vengono pretrattate da 4 fosse biologiche esistenti. Il. Le acque in uscita dai pozzetti degrassatori e dalle fosse biologiche confluiscono in un unico sistema di trattamento finale - a servizio di tutti i fabbricati - costituito da un impianto ad ossidazione totale dimensionato per 40 AE. Il punto di scarico finale è un fosso di scolo in terreno di proprietà (**S1**).

Nel fabbricato C è presente un'officina che, come dichiarato dal tecnico incaricato, non produce scarichi.

Il tecnico incaricato dichiara che nell'area esterna agli immobili non vi è alcun tipo di lavorazione. L'area circostante i fabbricati risulta asfaltata, essendo il prolungamento della strada di accesso ai vari edifici, ma non sono presenti piazzali in cui viene depositato alcun tipo di materie prime o rifiuti.

Come si evince dalla planimetria, la raccolta delle acque meteoriche è separata dalla rete delle acque domestiche. Le acque derivanti dai coperti dei fabbricati e dalle caditoie poste sui piazzali esterni vengono convogliate ai diversi fossi di scolo.

2. RESIDENZE "TRAVERSA": acque reflue domestiche (punti di scarico S2b e

Arpae - Agenzia regionale per la prevenzione, l'ambiente e l'energia dell'Emilia-Romagna

Distretto Metropolitano - sede di Imola – Servizio territoriale di Bologna – Area Prevenzione Ambientale Metropolitana

Via Caterina Sforza 3 Pad. 8 - 40026 Imola (Bo) - Tel. 0542 26761/27269 - fax 0542 30292 - **PEC aoobo@cert.arpa.emr.it**

Sede legale Arpae Via Po 5 - 40139 Bologna - tel 051 6223811 - PEC dirgen@cert.arpa.emr.it - www.arpae.it - P.IVA 04290860370



S2a) provenienti da 2 immobili abitativi (fabbricati A e B) i cui scarichi provengono esclusivamente dai servizi igienici e lavanderia. Non sono presenti cucine.

FABBRICATO A: Per gli alloggi è stato calcolato un dimensionamento pari a 23 AE, derivanti dalla metratura delle camere. Per il personale addetto è stato calcolato un dimensionamento di 4 AE. Si calcola un dimensionamento complessivo di 28 AE.

Il sistema di pretrattamento delle acque reflue della lavanderia e di una cucina (come emerge dalla planimetria) è costituito da 2 pozzetti degrassatori, di cui quello a servizio della lavanderia (10 AE) di nuova installazione (capacità 500 lt). Le acque in uscita dai pozzetti degrassatori, da una fossa biologica esistente a servizio di un bagno e le acque reflue dei bagni vengono pretrattate da una nuova fossa Imhoff (capacità 7000 lt). Il sistema di trattamento finale è un impianto ad ossidazione totale. Il punto di scarico finale è un fosso di scolo in terreno di proprietà (**S2a**).

Come si evince dalla planimetria, la raccolta delle acque meteoriche è separata dalla rete delle acque domestiche. Le acque derivanti dai coperti dei fabbricati e dalle caditoie poste sui piazzali esterni vengono convogliate ad una vasca di raccolta che le scarica nel fosso di scolo di proprietà: il tecnico dichiara che tali acque non vengono riutilizzate a scopo irriguo.

FABBRICATO B: Per gli alloggi è stato calcolato un dimensionamento pari a 7 AE, derivanti dalla metratura delle camere. Per il personale addetto è stato calcolato un dimensionamento di solo 1 AE. Si calcola un dimensionamento complessivo di 8 AE.

Le acque reflue dei bagni vengono pretrattate da una fossa Imhoff (capacità 2000 lt). Il sistema di trattamento finale è un impianto ad ossidazione totale. Il punto di scarico finale è un fosso di scolo in terreno di proprietà (**S2b**).

Il tecnico dichiara che nell'area esterna ai fabbricati non vi è alcun tipo di lavorazione. L'area circostante i fabbricati (a parte i marciapiedi) risulta ghiajata, e non sono presenti piazzali in cui viene depositato alcun tipo di materie prime o rifiuti.

Come si evince dalla planimetria, la raccolta delle acque meteoriche è separata dalla rete delle acque domestiche. Le acque derivanti dai coperti dei fabbricati e dalle caditoie



poste sui piazzali esterni vengono convogliate al fosso di scolo.

3. RESIDENZE "CASONCELLO": acque reflue domestiche (punto di scarico S1) provenienti da un immobile ad uso abitativo i cui scarichi provengono esclusivamente dai servizi igienici e cucina.

Per gli alloggi è stato calcolato un dimensionamento pari a 12 AE, derivanti dalla metratura delle camere. Per il personale addetto è stato calcolato un dimensionamento di solo 1 AE. Per la cucina, a servizio di tutti gli ospiti, è stato calcolato un dimensionamento pari a 4 AE. Si calcola un dimensionamento complessivo di 18 AE.

Il sistema di pretrattamento delle acque reflue della cucina è costituito da un pozzetto degrassatore esistente. Le acque reflue dei bagni vengono pretrattate da 2 fosse biologiche esistenti. Le acque in uscita dal pozzetto degrassatore e dalle fosse biologiche convogliano in una nuova fossa Imhoff (capacità 4500 lt). Il sistema di trattamento finale è un impianto di depurazione a fanghi attivi. Il punto di scarico finale è un fosso di scolo in terreno di proprietà (**S3**).

Il tecnico dichiara che nell'area esterna ai fabbricati non vi è alcun tipo di lavorazione. L'area circostante i fabbricati (a parte i marciapiedi) risulta sterrata, e non sono presenti piazzali in cui viene depositato alcun tipo di materie prime o rifiuti.

Come si evince dalla planimetria, la raccolta delle acque meteoriche è separata dalla rete delle acque domestiche. Le acque derivanti dal coperto del fabbricato e dalle caditoie poste sui piazzali esterni vengono convogliate ai fossi di scolo.

*Per quanto sopra esposto e per quanto di competenza, vista la documentazione presentata e gli aspetti ambientali, vista la DGR 1053/2003, il D.Lgs 152/2006 e s.m.i., viste la DGR 286/2005 e la DGR 1086/2006, si esprime una **VALUTAZIONE FAVOREVOLE** al rilascio dell'Autorizzazione Unica Ambientale per lo scarico di acque reflue domestiche su corpo idrico superficiale, con le seguenti prescrizioni:*

- I sistemi di pretrattamento e trattamento dovranno essere dimensionati in conformità a quanto previsto dalla DGR 1053/2003 - tab. A, in relazione agli abitanti equivalenti dichiarati. Qualora variasse il carico organico rispetto agli AE dichiarati, dovrà essere



richiesta una modifica dell'autorizzazione e presentato nuovo progetto.

- Almeno una volta all'anno si dovrà provvedere alla pulizia di tutti i sistemi di trattamento. Lo smaltimento dei fanghi di supero prodotti dovrà essere effettuato tramite ditta specializzata ed autorizzata ai sensi del D.Lgs. 152/06 e smi. La documentazione dell'avvenuto smaltimento dovrà essere mantenuta a disposizione degli Organi di Vigilanza e Controllo.
- Gli impianti di depurazione a fanghi attivi dovranno essere dotati di idoneo sistema di allarme acustico e visivo atto a segnalare eventuali rotture o guasti all'impianto stesso; dovrà essere sottoposto a regolari operazioni di verifica/manutenzione/controllo
- Sulle aree esterne non devono esserci depositi di materie prime e rifiuti tali da dare origine a fenomeni di dilavamento e conseguente inquinamento durante gli eventi meteorici. La gestione delle aree esterne scoperte sia realizzata nel rispetto della DGR 286/2005 e della DGR 1860/2006.
- Tutti i fossi individuati quali corpi recettore dello scarico delle acque reflue domestiche, dovranno essere sottoposti a periodiche operazioni di manutenzione e pulizia per consentire il regolare deflusso delle acque scaricate;
- Lo smaltimento delle acque non dovrà essere causa di inconvenienti ambientali né di inquinamenti ad eventuali falde freatiche superficiali.
- Venga data tempestiva comunicazione di qualsiasi modifica che si intenda apportare allo scarico autorizzato ed al sistema di convogliamento delle acque di scarico, nonché di ogni variazione conseguente alle previsioni di cui all'art. 45 del DLgs.152/2006.

La presente istruttoria è stata eseguita dal tecnico Isabella Ricciardelli alla quale si può fare riferimento per eventuali chiarimenti.

Distinti saluti

IL COORDINATORE DEL PRESIDIO DI IMOLA

Tiziano Turrini

firmato digitalmente

COMUNE DI FONTANELICE
(PROVINCIA DI BOLOGNA)



Geom. NALDI VALENTINA

Via VIII Dicembre, 30 - FONTANELICE (BO)

Tel: 0542/92006
Cell: 349/6446998
e-mail: geom.naldi@libero.it
PEC: valentina.naldi@geopec.it

AUA
AUTORIZZAZIONE UNICA AMBIENTALE

PROPRIETA' : COMUNE DI IMOLA
COMODATARIO: COOPERATIVA SOCIALE "IL SORRISO"
LOCALITA': BUSCO - Via Torre n. 9
TRAVERSA - Via Torre n. 8, 10
CASONCELLO - Via Torre n. 11

PLANIMETRIE GENERALI

LA PROPRIETA'

Coop. Soc. **IL SORRISO** s.r.l.
40025 FONTANELICE (BO)
IL PRESIDENTE
Nanni Arch. Dervis

scala 1:200

IL TECNICO



1 BUSCO
 SCALA 1:400

- (A) RESIDENZA e UFFICI
- (B) LAVANDERIA e MAGAZZINO
- (C) UFFICI e OFFICINA
- (D) ATTIVITA' COLLETTIVE

A DISPERSIONE IN
 ACQUE SUPERFICIALI
 (fossato di scolo in
 terreno di proprietà)

LEGENDA

	POZZETTO DEGRASSATORE		POZZETTO FINALE SIFONATO GOXGO
	POZZETTO PER PLUVIALE		GRIGLIA RACCOLTA ACQUE
	POZZETTO DI RACCORDO		ACQUE CHIARE
	FOSSA BIOLOGICA		ACQUE NERE
	CADITOIA		DEFURATORE AD OSSIDAZIONE

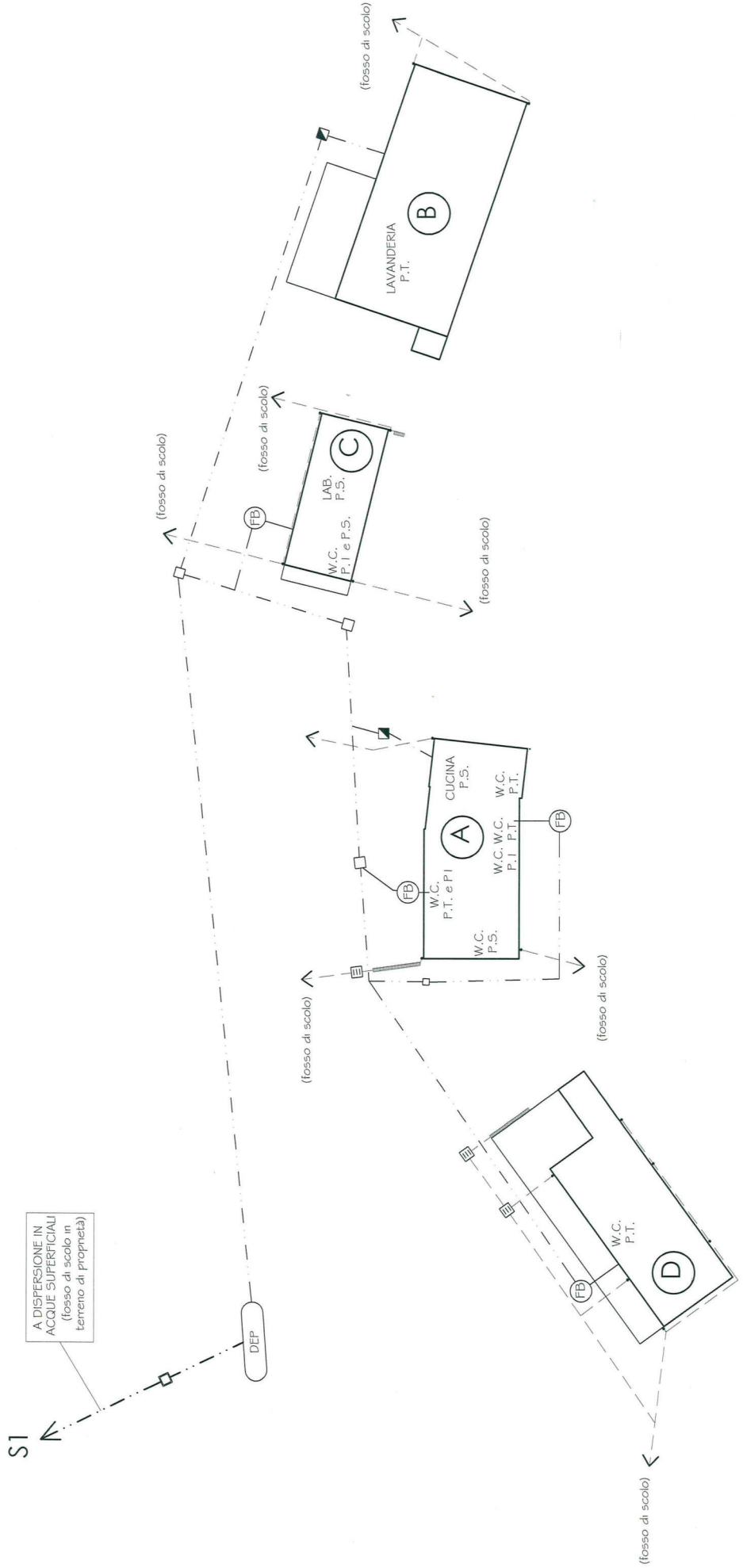

2

TRAVERSA

SCALA 1:400



(A) TRAVERSA

(B) TRAVERSA DI SOTTO

A DISPERSIONE IN ACQUE SUPERFICIALI (fosso di scolo in terreno di proprietà)

S2b

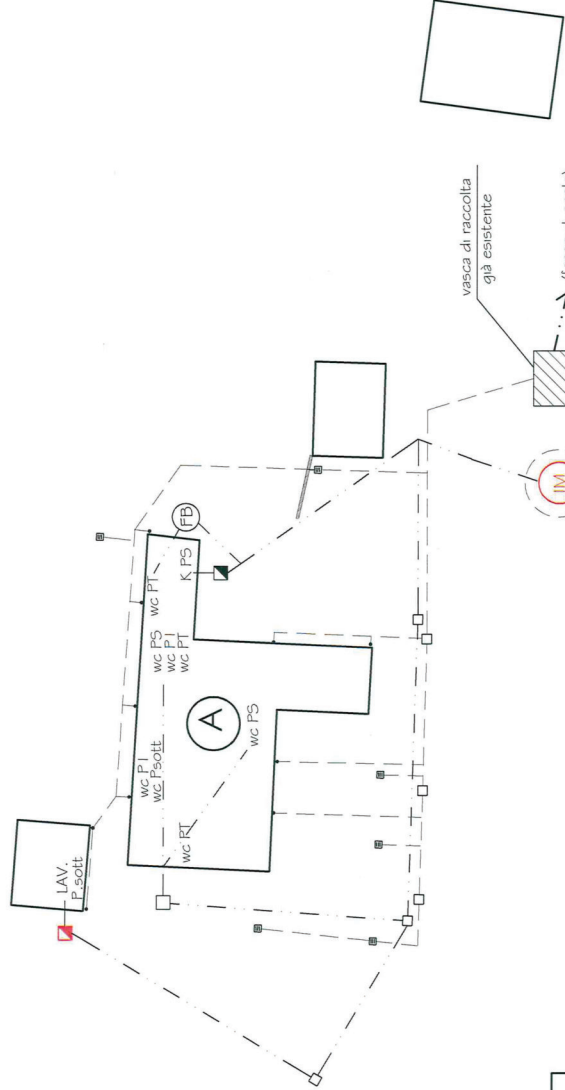
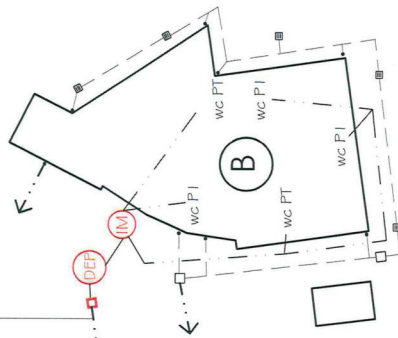

LEGENDA

	POZZETTO DEGRASSATORE		POZZETTO FINALE SIFONATO GOXGO
	POZZETTO PER FLUVIALE		GRIGLIA RACCOLTA ACQUE
	POZZETTO DI RACCORDO		ACQUE CHIARE
	FOSSA BIOLOGICA		ACQUE NERE
	CADITOIA		DEPURATORE A FANGHI ATTIVI
	FOSSA IMHOFF		OPERE DA REALIZZARE

A DISPERSIONE IN ACQUE SUPERFICIALI (fosso di scolo in terreno di proprietà)

S2a

3

CASONCELLO

SCALA 1:200

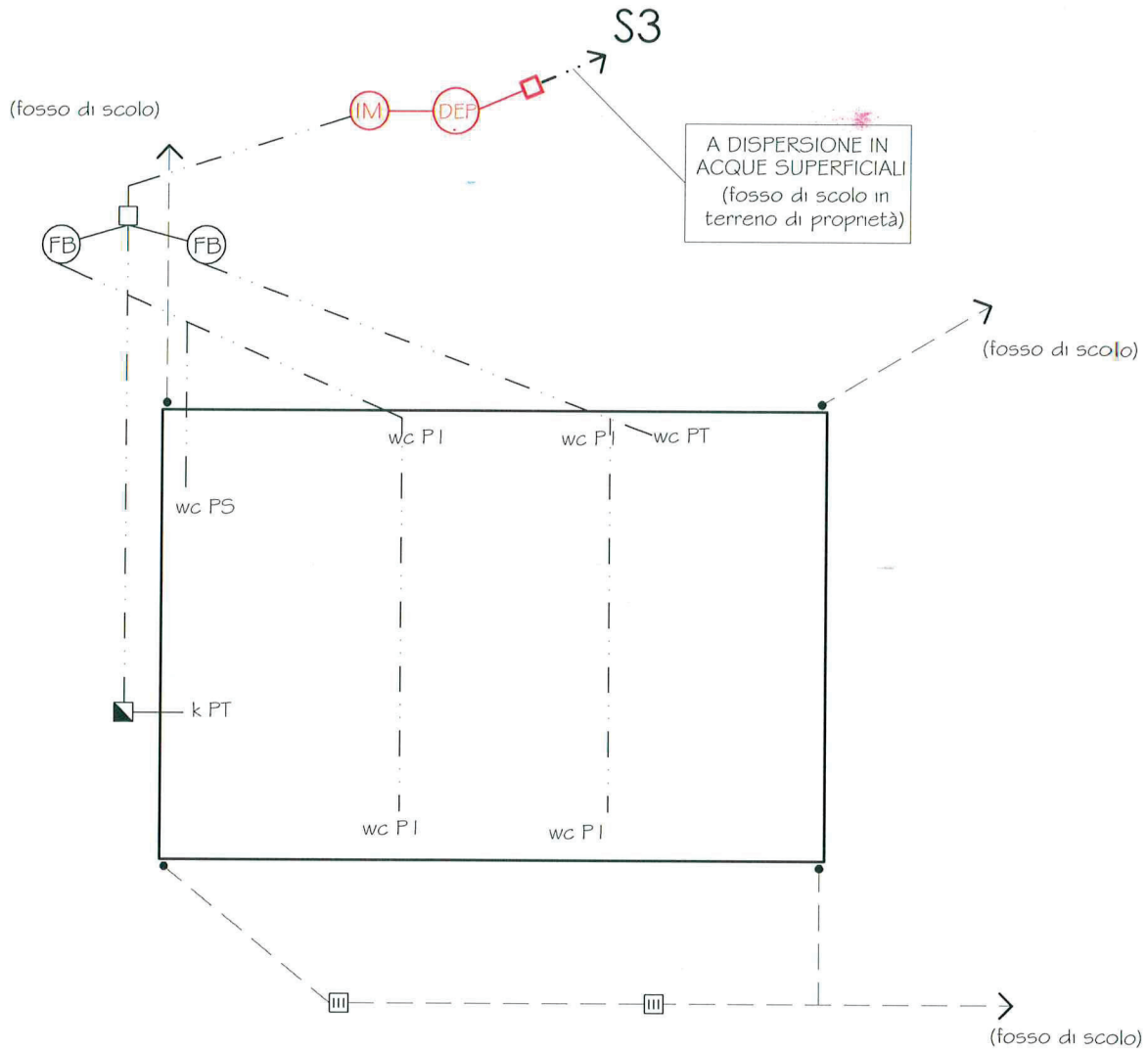

A DISPERSIONE IN ACQUE SUPERFICIALI
(fosso di scolo in terreno di proprietà)

LEGENDA		POZZETTO DEGRASSATORE		POZZETTO FINALE SIFONATO 60X60
		POZZETTO PER PLUVIALE		ACQUE CHIARE
		POZZETTO DI RACCORDO		ACQUE NERE
		FOSSA BIOLOGICA		DEPURATORE A FANGHI ATTIVI
		CADITOIA		OPERE DA REALIZZARE
		FOSSA IMHOFF		

SI ATTESTA CHE IL PRESENTE DOCUMENTO È COPIA CONFORME DELL'ATTO ORIGINALE FIRMATO DIGITALMENTE.