

**ARPAE**

**Agenzia regionale per la prevenzione, l'ambiente e l'energia  
dell'Emilia - Romagna**

\* \* \*

**Atti amministrativi**

Determinazione dirigenziale	n. DET-AMB-2023-1990 del 19/04/2023
Oggetto	DPR N. 59/2013 E SMI - DITTA RODOLFI MANSUETO S.P.A PER LO STABILIMENTO SITO IN COMUNE DI FONTEVIVO (PR) LOC. CASTELGUELFO STRADA RONCHI, 36 - AGGIORNAMENTO DI AUA
Proposta	n. PDET-AMB-2023-2049 del 19/04/2023
Struttura adottante	Servizio Autorizzazioni e Concessioni di Parma
Dirigente adottante	PAOLO MAROLI

Questo giorno diciannove APRILE 2023 presso la sede di P.le della Pace n° 1, 43121 Parma, il Responsabile del Servizio Autorizzazioni e Concessioni di Parma, PAOLO MAROLI, determina quanto segue.

## IL RESPONSABILE

### VISTI:

- il D.P.R. 13 marzo 2013, n. 59 e s.m.i., “Regolamento recante la disciplina dell’Autorizzazione Unica Ambientale (A.U.A.) e la semplificazione di adempimenti amministrativi in materia ambientale gravanti sulle piccole e medie imprese e sugli impianti non soggetti ad autorizzazione integrata ambientale, a norma dell’articolo 23 del decreto-legge 9 febbraio 2012, n. 5, convertito, con modificazioni, dalla legge 4 aprile 2012, n. 35”;
- l’articolo 2, comma 1, lettera b, del D.P.R. 59/2013 e s.m.i. che attribuisce alla Provincia o a diversa Autorità indicata dalla normativa regionale la competenza ai fini del rilascio, rinnovo e aggiornamento dell’Autorizzazione Unica Ambientale, che confluisce nel provvedimento conclusivo del procedimento adottato dallo sportello unico per le attività produttive, ai sensi dell’articolo 7 del Decreto del Presidente della Repubblica 7 settembre 2010, n. 160, ovvero nella determinazione motivata di cui all’articolo 14-ter, comma 6-bis, della legge 7 agosto 1990, n. 241 e s.m.i. e la successiva Legge Regionale 30 luglio 2015 n. 13 con cui le funzioni precedentemente esercitate dalla Provincia di Parma – Servizio Ambiente sono state assegnate all’Agenzia regionale per la prevenzione, l’ambiente e l’energia dell’Emilia-Romagna (Arpae) – Struttura Autorizzazioni e Concessioni di Parma operativa dal 1 gennaio 2016;
- la D.G.R. n. 1795 del 31 ottobre 2016 con cui la Regione Emilia-Romagna, in applicazione della sopra richiamata L.R. 13/2015 e ferme restando le indicazioni dettate dal D.P.R. 13 marzo 2013 n. 59 e s.m.i., al suo Allegato L ha definito le modalità di svolgimento dei procedimenti di AUA;
- il D.Lgs 152/2006 e s.m.i.;
- la L. 241/1990 e s.m.i.;
- il Decreto Interministeriale 25/02/2016 n. 5046 del Ministero Politiche Agricole e Foreste;
- il D.P.R. 160/2010;
- il D.P.R. 19 ottobre 2011, n. 227;
- la L.R. 3/1999 e s.m.i.;
- la L.R. 5/2006;
- la L.R. 4/2007;

- la L.R. 21/2012;
- la D.G.R. 2236/2009 e s.m.i.;
- il “Piano di Tutela e Risanamento della Qualità dell’aria” approvato con Delibera del Consiglio Provinciale n. 29 del 28.03.2007;
- La Deliberazione Assembleare Progr. n.115 del 11/04/2017 “Approvazione del Piano Aria Integrato regionale”
- la Delibera di Giunta Regionale 1053/2003;
- la Delibera di Giunta Regionale 286/2005 e le successive linee guida della D.G.R. 1860/2006;
- il P.T.A. regionale approvato dall’Assemblea Legislativa della Regione Emilia-Romagna con Deliberazione n. 40 del 21 dicembre 2005;
- le norme di attuazione del P.T.C.P. della Provincia di Parma, variante approvata con Delibera di Consiglio Provinciale n. 118 del 22 dicembre 2008 quale “Approfondimento in materia di Tutela delle Acque”;
- la Delibera di Consiglio Provinciale n. 81/2013 del 18.12.2013 di indirizzo e approfondimento interpretativo degli artt. 6 e 17 delle norme tecniche di attuazione del P.T.C.P.-Variante in materia di Acque 2008 (scarichi dei reflui in area di ricarica diretta dei gruppi acquiferi C e A+B);
- la Delibera di Giunta Provinciale n. 251/2014 del 23.06.2014 contenente specificazioni e documento operativo sulla gestione delle acque di raffreddamento e relativo percorso autorizzativo (Autorizzazione Unica Ambientale – A.U.A.);
- la L. 26 ottobre 1995, n. 447, e s.m.i. “Legge quadro sull’inquinamento acustico”;
- la L.R. 9 maggio 2001, n. 15, e s.m.i. “Disposizioni in materia di inquinamento acustico”;
- la D.G.R. 673/2004 “Criteri tecnici per la redazione della documentazione di previsione di impatto acustico e della valutazione del clima acustico ai sensi della L.R. 9/05/01, n. 15 recante “Disposizioni in materia di inquinamento acustico””;
- la classificazione acustica comunale;

**VISTO:**

- l’incarico dirigenziale di Responsabile Struttura Autorizzazioni e Concessioni di Parma conferito con DDG 106/2018 e successivamente prorogato con DDG 126/2021;

**CONSIDERATO:**

- atto di adozione di Autorizzazione Unica Ambientale (AUA) emesso dalla Provincia di Parma con prot. n. 29421 del 23.04.2015 in merito alla domanda di AUA presentata dalla Ditta RODOLFI MANSUETO S.P.A. per lo stabilimento ubicato in Comune di Fontevivo, in strada Ronchi n. 36 in loc. Castelguelfo;

- la conseguente AUA rilasciata dal SUAP del Comune di Fontevivo con Provvedimento conclusivo prot. n. 4050 del 30.04.2015 alla Ditta RODOLFI MANSUETO S.P.A. per lo stabilimento ubicato in Comune di Fontevivo, in strada Ronchi n. 36 in loc. Castelguelfo, comprendente le seguenti matrici ambientali:
  - autorizzazione agli scarichi di cui al capo II del titolo IV della Sezione II della Parte Terza del D.Lgs. 152/06 e smi;
  - autorizzazione alle emissioni in atmosfera per gli stabilimenti di cui all'articolo 269 del D.Lgs. 152/06 e smi;
  - comunicazione o nulla osta in materia di impatto acustico di cui all'art. 8, commi 4 o 6, della legge 26 ottobre 1995, n. 447;
  - autorizzazione all'utilizzo dei fanghi derivanti dal processo di depurazione in agricoltura di cui all'art. 9 del D.Lgs. 99/92;
- l'atto di adozione in merito alla voltura del legale rappresentante e modifica non sostanziale dell'AUA emesso da Arpae - SAC di Parma con Determinazione dirigenziale DET-AMB- 2020- 3631 del 04.08.2020, confluito nel provvedimento finale rilasciato dal SUAP con prot. n. 8288 del 10.08.2020;
- la modifica non sostanziale dell'AUA rilasciata da Arpae - SAC di Parma con Determinazione dirigenziale DET-AMB-2021-4273 del 26/08/2021 che modifica in modo non sostanziale il provvedimento finale rilasciato dal SUAP con prot. n. 4050 del 30.04.2015 e smi;

#### CONSIDERATO:

- la domanda trasmessa dal SUAP del Comune di Fontanellato con nota prot. n. 15940 del 22/12/2022 (Prot. Arpae PG/2022/210831 del 23/12/2022), presentata dalla Società RODOLFI MANSUETO S.P.A. nella persona del Sig. Aldo Rodolfi in qualità di Legale rappresentante e gestore, con sede legale in Collecchio (PR), Via Mansueto Rodolfi n. 3 e stabilimento ubicato in Fontevivo (PR), Strada Ronchi n. 36 di Castelguelfo per la modifica sostanziale dell'Autorizzazione Unica Ambientale rilasciata dal SUAP con Provvedimento prot. n. 11947 del 13/11/2015 e s.m.i. con riferimento al seguente titolo abilitativo:
  - **autorizzazione alle emissioni in atmosfera per gli stabilimenti di cui all'articolo 269 del D.Lgs.152/06 e s.m.i.;**
- che l'attività principale dichiarata dalla ditta nello stabilimento di cui sopra è quella di "industria delle conserve vegetali – lavorazione del pomodoro";

#### RILEVATO CHE:

- per poter istruire la pratica, Arpae SAC ha chiesto alcuni chiarimenti con nota prot. n. PG/2023/526 del 02/01/2023 alla quale la Ditta ha risposto con nota trasmessa dal SUAP in data 19/01/2023 prot. n. 731 ed acquisita a protocollo Arpae n. PG/2023/9909 del 19/01/2023;
- che l'istanza alla data del 19/01/2023 risulta correttamente presentata.

**VISTA:**

la relazione tecnica favorevole con prescrizioni di Arpae ST prot. n. PG/2023/37052 del 01/03/2023 trasmessa a riscontro di richiesta di Arpae SAC prot n. PG/2023/10868 del 20/01/2023, depositata agli atti;

**CONSIDERATO CHE per la matrice scarichi idrici, impatto acustico ed utilizzazione agronomica:**

la Ditta ha dichiarato il *“proseguimento senza modifiche”* e *“l'invarianza delle condizioni di esercizio alla base del rilascio del precedente titolo autorizzativo, come descritto nella dichiarazione di possesso dei titoli abilitativi in materia ambientale (per RINNOVO o PROSEGUIMENTO SENZA MODIFICHE)”*.

**CONSIDERATO CHE per la matrice emissioni in atmosfera:**

1. la Ditta risulta essere autorizzata alle emissioni in atmosfera con Provvedimento Unico del SUAP di Fontevivo prot. n. 4050 del 30/04/2015 e s.m.i. ed ha presentato la presente istanza per aggiornamento per adeguamento ai sensi del D.Lgs 152/06 e s.m.i., art. 173-bis, commi 5 e 6, relativo a medi impianti di combustione con potenza termica superiore a 1 MW entro i tempi previsti dal medesimo decreto. La Ditta prevede l'adeguamento ai nuovi limiti normativi entro Gennaio 2025.
2. l'attività industriale prevede **“industria conserve alimentari”**;
3. l'istanza è stata valutata anche in base alla L. 26/90 sulla Tutela della denominazione di origine "Prosciutto di Parma";
4. la linea di trattamento fanghi a servizio dell'impianto di depurazione a fanghi attivi di potenzialità pari a 69.000 AE consiste in un trattamento di ispessimento e centrifuga meccanica;

**RITENUTO** sulla base dell'istruttoria condotta e agli atti che non sussistono condizioni ostative alla modifica dell'adozione dell'Autorizzazione Unica Ambientale di cui all'oggetto;

**DETERMINA**

**DI MODIFICARE**

per quanto di competenza, ai sensi e per gli effetti dell'art. 4 comma 5 DPR n. 59/2013 e s.m.i., **l'atto di adozione di AUA emesso dalla Provincia di Parma con endoprocedimento prot. n. 29421 del 23.04.2015, successivamente modificato e volturato con Determinazione Dirigenziale di Arpae n. DET-AMB- 2020- 3631 del 04.08.2020 e DET-AMB-2021-4273 del 26/08/2021** recepito nell'Autorizzazione Unica Ambientale rilasciata dal SUAP del Comune di Fontevivo con Provvedimento conclusivo prot. n. 4050 del 30.04.2015 e successivamente aggiornato e volturato con Provvedimento con prot. n. 8288 del 10.08.2020, a favore della Società RODOLFI MANSUETO S.P.A con sede legale in Collecchio (PR), Via Mansueto Rodolfi n. 3 e stabilimento ubicato in Fontevivo (PR), Strada Ronchi n. 36 di Castelguelfo, relativamente all'esercizio dell'attività di *“industria delle conserve vegetali – lavorazione del pomodoro”*, **esclusivamente per il titolo abilitativo sotto elencato:**

- **autorizzazione alle emissioni in atmosfera per gli stabilimenti di cui all'articolo 269 del D.Lgs.152/06 e s.m.i.;**

Per quanto di seguito riportato per la matrice **emissioni in atmosfera** si sostituiscono integralmente le medesime parti dell'atto di adozione dell'AUA emesso dalla Provincia di Parma con endoprocedimento prot. n. 29421 del 23.04.2015, successivamente modificato e volturato con Determinazione Dirigenziale di Arpae n. DET-AMB- 2020- 3631 del 04.08.2020 e DET-AMB-2021-4273 del 26/08/2021 recepito nell'Autorizzazione Unica Ambientale rilasciata dal SUAP del Comune di Fontevivo con Provvedimento conclusivo prot. n. 4050 del 30.04.2015 e successivamente aggiornato e volturato con Provvedimento con prot. n. 8288 del 10.08.2020;

“...SI STABILISCE DI SUBORDINARE il presente atto:

**per le emissioni in atmosfera** l'adozione è subordinata specificatamente, oltre che al rispetto di tutte le prescrizioni ed i valori minimi di emissione stabiliti direttamente dalla normativa statale o regionale, emanati rispettivamente ai sensi dell'art. 271, commi 1), 2), 3), 4), 5) del D.Lgs. 152/06 e s.m.i., dalla DGR 2236/2009 e s.m.i. al rispetto di quanto riportato nelle indicazioni tecnico-operative allegate al presente atto per quanto pertinente l'attività svolta dalla Ditta nell'insediamento oggetto dell'istanza di AUA in esame, in particolare anche alle seguenti disposizioni:

**EMISSIONE E1: - “Caldaia a metano”- potenzialità termica pari a 13.954 kW**

Gli effluenti gassosi che si generano in questa fase devono essere captati e convogliati nel miglior modo possibile prima dello scarico in atmosfera.

Visto le modifiche apportate alla Parte Quinta del D.Lgs 152/06 s.m.i. dal D.L.gs 183/2017, tale impianto si configura come medio impianto di combustione esistente (come definito al comma 1 punto gg-bis, dell'art. 268 della Parte V del D.Lgs 152/06 e s.m.i.).

Oltre ad osservare quanto sopra devono essere rispettati i seguenti limiti:

	Limiti da rispettare fino a Gennaio 2025	Limiti da rispettare da Gennaio 2025	
Durata ore/giorno	24		h
Durata giorni/anno	60		giorni
Altezza minima	10		m
Ossidi di azoto (espressi come NO <sub>2</sub> )	350	200	mg/Nm <sup>3</sup>
Ossidi di carbonio	100	100	mg/Nm <sup>3</sup>
Periodicità controllo	annuale		
I valori di emissione degli inquinanti si riferiscono ad un tenore di ossigeno del 3% negli effluenti gassosi secchi normalizzati a 273°K e 101.3 kPa. L'impianto deve inoltre essere dotato di un dispositivo di regolazione automatica del rapporto aria/combustibile.			

**EMISSIONE E02: - “Caldaia a metano”- potenzialità termica pari a 13.954 kW**

Gli effluenti gassosi che si generano in questa fase lavorativa devono essere captati e convogliati nel miglior modo possibile prima dello scarico in atmosfera.

Visto le modifiche apportate alla Parte Quinta del D.Lgs 152/06 s.m.i., dal D.L.gs 183/2017, tale impianto si configura come medio impianto di combustione esistente (come definito al comma 1 punto gg-bis, dell'art. 268 della Parte V del D.Lgs 152/06 e s.m.i.).

Oltre ad osservare quanto sopra devono essere rispettati i seguenti limiti:

	Limiti da rispettare fino a Gennaio 2025	Limiti da rispettare da Gennaio 2025	
Durata ore/giorno	15		h
Durata giorni/anno	312		giorni
Altezza minima	10		m
Ossidi di azoto (espressi come NO <sub>2</sub> )	350	200	mg/Nm <sup>3</sup>
Ossidi di carbonio	100	100	mg/Nm <sup>3</sup>
Periodicità controllo	annuale		
I valori di emissione degli inquinanti si riferiscono ad un tenore di ossigeno del 3% negli effluenti gassosi secchi normalizzati a 273°K e 101.3 kPa. L'impianto deve inoltre essere dotato di un dispositivo di regolazione automatica del rapporto aria/combustibile.			

**EMISSIONE E03: - “Caldaia a metano di emergenza”- potenzialità termica pari a 2.094 kW**

Gli effluenti gassosi che si generano in questa fase di emergenza devono essere captati e convogliati nel miglior modo possibile prima dello scarico in atmosfera.

Visto le modifiche apportate alla Parte Quinta del D.Lgs 152/2006 smi, dal D.L.gs 183/2017, tale impianto si configura come medio impianto di combustione esistente (come definito al comma 1 punto gg-bis, dell'art. 268 della Parte V del D.Lgs 152/06 e s.m.i.)

Oltre ad osservare quanto sopra devono essere rispettati i seguenti limiti:

	Limiti da rispettare fino a Gennaio 2030	Limiti da rispettare da Gennaio 2030	
Altezza minima	10		m

Ossidi di azoto (espressi come NO <sub>2</sub> )	350	250	mg/Nm <sup>3</sup>
Ossido di carbonio	100	100	mg/Nm <sup>3</sup>
Periodicità controllo	/		
I valori di emissione degli inquinanti si riferiscono ad un tenore di ossigeno del 3% negli effluenti gassosi secchi normalizzati a 273°K e 101.3 kPa.			

#### EMISSIONE E04: - "Linea fanghi"

La fase di disidratazione fanghi eseguita con l'ausilio di centrifuga dovrà essere svolta in ambienti completamente chiusi e in depressione, con aspirazione e trattamento dell'aria esausta prima della sua immissione in atmosfera.

Oltre ad osservare quanto sopra devono inoltre essere adottati i seguenti accorgimenti:

- i sistemi di separazione solido-liquido e di trattamento delle arie esauste dovranno essere oggetto di adeguate manutenzioni;
- dovranno essere ridotti al minimo i tempi di permanenza in impianto del cassone di raccolta;
- il cassone di raccolta dovrà essere coperto con un telo.

i monitoraggi da effettuarsi, ai sensi dell'art. 269 comma 4 b) D.L.gs. 152/06 e s.m.i., alle emissioni E1, E2, debbono avere una periodicità annuale.

Resoconto istruttoria per inserimento catasto:

<b>Generale</b>	
Ragione sociale:	RODOLFI MANSUETO S.p.A.
Partita IVA/Codice fiscale:	01569530346
Sede legale:	via Rodolfi Mansueto n.3, loc. Ozzano Taro, nel Comune di Collecchio (Parma)
Gestore:	Rodolfi Aldo
Sede locale impianti:	strada Ronchi n. 38, loc. Castelguelfo, nel Comune di Fontevivo (Parma)
Coordinate UTM X:	44° 50'.06 42" N
Coordinate UTM Y:	10° 10'.38 11" E
Attività sede locale (C.C.I.A.):	Industria conserve alimentari



Settore attività CRIAER:	4.1	
<b>Indicatori di attività</b>		
Indicatore 1:	Quantità annua di prodotto finito [t/a]	
Indicatore 2:	Quantità annua di metano [Sm <sup>3</sup> /a]	
<b>Parametri di esercizio</b>		
Giorni/anno funzionamento:	60	
Altezza media sbocco emissione:	10 m	
Temperatura media emissioni:	490 K	
<b>Flussi emissivi annui per inserimento catasto emissioni espressi in kg/anno</b>		
	fino al 2025	dal 2025
Ossidi di azoto (NO <sub>x</sub> ):	14.229	8.131
Monossido di carbonio (CO):	4.065	4.065
Biossido di carbonio (CO <sub>2</sub> ):	8.778.462	8.778.462

### **Prescrizioni e considerazioni di carattere generale**

Qualora uno o più punti di emissione autorizzati fossero interessati da un periodo di inattività prolungato, che preclude il rispetto della periodicità del controllo e monitoraggio di competenza del gestore, oppure in caso di interruzione temporanea, parziale o totale dell'attività, con conseguente disattivazione di una o più emissioni autorizzate, il gestore di stabilimento dovrà comunicare, salvo diverse disposizioni, all'Autorità Competente (Arpae SAC) e all'Autorità Competente per il Controllo (Arpae APA) l'interruzione di funzionamento degli impianti produttivi a giustificazione della mancata effettuazione delle analisi prescritte; la data di fermata deve inoltre essere annotata nel Registro degli autocontrolli. Relativamente alle emissioni disattivate, dalla data della comunicazione si interrompe l'obbligo per la stessa ditta di rispettare i limiti, la periodicità dei monitoraggi e le prescrizioni sopra richiamate. Nel caso in cui il gestore di stabilimento intenda riattivare le emissioni, dovrà:

- a) dare preventiva comunicazione, salvo diverse disposizioni, all'Autorità Competente (Arpae SAC) e all'Autorità Competente per il Controllo (Arpae APA) della data di rimessa in esercizio dell'impianto e delle relative emissioni attivate;

- b) rispettare, dalla stessa data di rimessa in esercizio, i limiti e le prescrizioni relativamente alle emissioni riattivate;
- c) nel caso in cui per una o più delle emissioni che vengono riattivate siano previsti monitoraggi periodici e, dall'ultimo monitoraggio eseguito, sia trascorso un intervallo di tempo maggiore della periodicità prevista in autorizzazione, effettuare il primo monitoraggio entro trenta giorni dalla data di riattivazione.

Per la verifica dei limiti di emissione degli inquinanti sopra indicati, devono essere utilizzati i metodi di prelievo ed analisi sotto riportati (mettere solo quelli degli inquinanti):

#### Metodi manuali e automatici di campionamento e analisi di emissioni

Parametro/Inquinante	Metodi di misura
Criteria generali per la scelta dei punti di misura e campionamento	UNI EN 15259:2008
Portata volumetrica, Temperatura e pressione di emissione	UNI EN ISO 16911-1:2013 (*) (con le indicazioni di supporto sull'applicazione riportate nelle linee guida CEN/TR 17078:2017); UNI EN ISO 16911-2:2013 (metodo di misura automatico)
Ossidi di Azoto (NO <sub>x</sub> ) espressi come NO <sub>2</sub>	UNI EN 14792:2017 (*); ISTISAN 98/2 (DM 25/08/00 all. 1); ISO 10849:1996 (metodo di misura automatico); Analizzatori automatici (celle elettrochimiche, UV, IR, FTIR)
Monossido di Carbonio (CO)	UNI EN 15058:2017 (*); ISO 12039:2019 Analizzatori automatici (IR, celle elettrochimiche etc.)
Anidride Carbonica (CO <sub>2</sub> )	ISO 12039:2019 Analizzatori automatici (IR, etc)
(*) I metodi contrassegnati sono da ritenere metodi di riferimento e devono essere obbligatoriamente utilizzati per le verifiche periodiche previste sui Sistemi di Monitoraggio delle Emissioni (SME) e sui Sistemi di Analisi delle Emissioni (SAE). Nei casi di fuori servizio di SME o SAE, l'eventuale misura sostitutiva dei parametri e degli inquinanti è effettuata con misure discontinue che utilizzano i metodi di riferimento.	

Per gli inquinanti e i parametri riportati, potranno inoltre essere utilizzate le seguenti metodologie di misurazione:

- metodi indicati dall'ente di normazione come sostitutivi dei metodi riportati nella tabella precedente;
- altri metodi emessi successivamente da UNI e/o EN specificatamente per la misura in emissione da sorgente fissa degli inquinanti riportati nella medesima tabella.

Ulteriori metodi, diversi da quanto sopra indicato, compresi metodi alternativi che, in base alla norma UNI EN 14793 “Dimostrazione dell'equivalenza di un metodo alternativo ad un metodo di riferimento”, dimostrano l'equivalenza rispetto ai metodi indicati in tabella, possono essere ammessi solo se preventivamente concordati con l'Autorità Competente (Arpae SAC), sentita l'Autorità Competente per il controllo (Arpae APA) e successivamente al recepimento nell'atto autorizzativo

I valori limite di emissione degli inquinanti, se non diversamente specificato, si intendono sempre riferiti a gas secco, alle condizioni di riferimento di 0°C e 0,1013 MPa e al tenore di Ossigeno di riferimento qualora previsto;

I valori limite di emissione si applicano ai periodi di normale funzionamento dell'impianto, intesi come i periodi in cui l'impianto è in funzione con esclusione dei periodi di avviamento e di arresto e dei periodi in cui si verificano anomalie o guasti tali da non permettere il rispetto dei valori stessi. Il gestore è comunque tenuto ad adottare tutte le precauzioni opportune per ridurre al minimo le emissioni durante le fasi di avviamento e di arresto;

La valutazione di conformità delle emissioni convogliate in atmosfera, nel caso di emissioni a flusso costante e omogeneo, debba essere svolta con riferimento a un campionamento della durata complessiva di un'ora (o della diversa durata temporale specificatamente prevista in autorizzazione) possibilmente nelle condizioni di esercizio più gravose.

I risultati analitici dei controlli/autocontrolli eseguiti devono riportare l'indicazione del metodo utilizzato e dell'incertezza di misura al 95% di probabilità, così come descritta e documentata nel metodo stesso. Qualora nel metodo utilizzato non sia esplicitamente documentata l'entità dell'incertezza di misura, essa può essere valutata sperimentalmente dal laboratorio che esegue il campionamento e la misura: essa non deve essere generalmente superiore al valore indicato nelle norme tecniche, Manuale Unichim n. 158/1988 “Strategie di campionamento e criteri di valutazione delle emissioni” e Rapporto ISTISAN 91/41 “Criteri generali per il controllo delle emissioni”. Tali documenti indicano:

- per metodi di campionamento e analisi di tipo manuale un'incertezza estesa non superiore al 30% del risultato;
- per metodi automatici un'incertezza estesa non superiore al 10% del risultato.

Sono fatte salve valutazioni su metodi di campionamento e analisi caratterizzati da incertezze di entità maggiore, riportati in autorizzazione. Relativamente alle misurazioni periodiche, il risultato di un controllo è da considerare superiore al valore limite autorizzato con un livello di probabilità del 95%, quando l'estremo inferiore dell'intervallo di confidenza della misura (corrispondente al “Risultato Misurazione” previa detrazione di “Incertezza di Misura”) risulta superiore al valore limite autorizzato.

Le difformità accertate tra i valori misurati nei monitoraggi di competenza del gestore e i valori limite prescritti, devono essere gestite in base a quanto disposto dall'art. 271 del D.Lgs. n. 152/2006. In particolare devono essere dal gestore specificatamente comunicate al SAC ed al ST entro 24 ore dall'accertamento ed il gestore deve, comunque, procedere al ripristino della conformità nel più breve tempo possibile.

Le informazioni relative agli autocontrolli effettuati dal Gestore sulle emissioni in atmosfera (data, orario, risultati delle misure e il carico produttivo gravante nel corso dei prelievi) dovranno essere annotati su apposito registro dei controlli discontinui con pagine numerate e bollate da ARPAE APA, firmate dal gestore o dal responsabile

dell'impianto e mantenuti, unitamente ai certificati analitici, a disposizione dell'Autorità di Controllo per tutta la durata dell'autorizzazione e comunque per almeno 5 anni.

In conformità all'art. 271 del D.Lgs. n. 152/2006, fermo restando l'obbligo del Gestore di procedere al ripristino funzionale dell'impianto nel più breve tempo possibile qualunque anomalia di funzionamento, guasto o interruzione di esercizio degli impianti tali da non garantire il rispetto dei valori limite di emissione fissati, deve comportare almeno una delle seguenti azioni:

1. l'attivazione di un eventuale sistema di abbattimento di riserva, qualora l'anomalia di funzionamento, il guasto o l'interruzione di esercizio sia relativa a un sistema di abbattimento;
2. la riduzione delle attività svolte dall'impianto per il tempo necessario alla rimessa in efficienza dell'impianto stesso (fermo restando l'obbligo del Gestore di procedere al ripristino funzionale dell'impianto nel più breve tempo possibile) in modo comunque da consentire il rispetto dei valori limite di emissione, da accertarsi attraverso il controllo analitico da effettuare nel più breve tempo possibile e da conservare a disposizione degli organi di controllo. Gli autocontrolli devono continuare con periodicità almeno settimanale, fino al ripristino delle condizioni di normale funzionamento dell'impianto o fino alla riattivazione dei sistemi di depurazione;
3. la sospensione dell'esercizio dell'impianto nel più breve tempo possibile, fatte salve ragioni tecniche oggettivamente riscontrabili che ne impediscano la fermata immediata; in tal caso il Gestore dovrà comunque fermare l'impianto entro le 12 ore successive al malfunzionamento.

Il Gestore deve comunque sospendere nel più breve tempo possibile l'esercizio dell'impianto se l'anomalia o il guasto può determinare il superamento di valori limite di sostanze cancerogene, tossiche per la riproduzione o mutagene o di varie sostanze di tossicità e cumulabilità particolarmente elevate, come individuate dalla Parte II dell'Allegato I alla Parte Quinta del D.Lgs. n. 152/2006, nonché in tutti i casi in cui si possa determinare un pericolo per la salute umana o un peggioramento della qualità dell'aria a livello locale.

Le anomalie di funzionamento, i guasti o l'interruzione di esercizio degli impianti (anche di depurazione e/o registrazione di funzionamento) che possono determinare il mancato rispetto dei valori limite di emissione fissati, devono essere comunicate preferibilmente via posta elettronica certificata o secondo diverse modalità (stabilite in autorizzazione), all'Autorità Competente (Arpae SAC) e all'Autorità Competente per il Controllo (Arpae APA), entro le tempistiche previste dall'art. 271 del D.Lgs. n. 152/2006, indicando il tipo di azione intrapresa, l'attività collegata nonché il periodo presunto di ripristino del normale funzionamento.

Ogni interruzione del normale funzionamento degli impianti di abbattimento (manutenzione ordinaria e straordinaria, guasti, malfunzionamenti, interruzione del funzionamento dell'impianto produttivo) deve essere registrata e documentabile su supporto cartaceo o informatico riportante le informazioni previste in Appendice 2 dell'Allegato VI della Parte Quinta del D.Lgs. n. 152/2006, e conservate a disposizione dell'Autorità di Controllo (Arpae APA), per tutta la durata dell'autorizzazione e comunque per almeno 5 anni

Resta comunque fermo quant'altro previsto dalla normativa Statale o Regionale vigente.

”.

Si stabilisce di considerare il presente atto come parte integrante dell'**atto di adozione di AUA emesso dalla Provincia di Parma con endoprocedimento prot. n. 29421 del 23.04.2015, successivamente modificato e volturato con Determinazione Dirigenziale di Arpae n. DET-AMB- 2020- 3631 del 04.08.2020 e DET-AMB-2021-4273 del 26/08/2021** recepito nell'Autorizzazione Unica Ambientale rilasciata dal SUAP del Comune di Fontevivo con Provvedimento conclusivo prot. n. 4050 del 30.04.2015 e successivamente aggiornato e volturato con Provvedimento con prot. n. 8288 del 10.08.2020 **e di lasciare inalterato tutto quant'altro contenuto nell'atto di adozione dell'AUA sopra citato.**

In riferimento alla scadenza del presente atto e all'eventuale richiesta di rinnovo dell'AUA si rimanda a quanto indicato nell'**atto di adozione di AUA emesso dalla Provincia di Parma con endoprocedimento prot. n. 29421 del 23.04.2015, successivamente modificato e volturato con Determinazione Dirigenziale di Arpae n. DET-AMB- 2020- 3631 del 04.08.2020 e DET-AMB-2021-4273 del 26/08/2021** recepito nell'Autorizzazione Unica Ambientale rilasciata dal SUAP del Comune di Fontevivo con Provvedimento conclusivo prot. n. 4050 del 30.04.2015 e successivamente aggiornato e volturato con Provvedimento con prot. n. 8288 del 10.08.2020 .

La non ottemperanza delle disposizioni del presente comporta le sanzioni previste per legge.

Il presente atto si intende accordato, fatti salvi i diritti di terzi, e sotto l'osservanza di tutte le disposizioni vigenti in materia di emissioni in atmosfera. Sono fatte salve le norme, i regolamenti comunali e le autorizzazioni in materia di urbanistica, prevenzione incendi, sicurezza e tutte le altre disposizioni di pertinenza, anche non espressamente indicate nel presente atto e previste dalle normative vigenti.

Il presente atto è endoprocedimentale e non ha effetto se non compreso nel provvedimento finale di modifica dell'AUA rilasciato dal SUAP del Comune di Fontevivo. La modifica dell'AUA esplica i suoi effetti, pertanto, dal rilascio del suddetto provvedimento finale.

Il presente atto è trasmesso al SUAP Comune di Fontevivo, che provvede al rilascio del provvedimento finale al Richiedente e alla trasmissione tempestiva in copia ad Arpae Emilia-Romagna Servizio Autorizzazioni e Concessioni (SAC) di Parma, Comune di Fontevivo ed AUSL DIPARTIMENTO DI SANITÀ PUBBLICA.

Arpae Emilia-Romagna Servizio Autorizzazioni e Concessioni (SAC) di Parma non si assume alcuna responsabilità a seguito di prescrizioni, indicazioni, condizioni non note formulate e rilasciate da altri Enti/Organi che potrebbero comportare interpretazioni e/o incoerenze con quanto rilasciato da Arpae - Servizio Autorizzazioni e Concessioni (SAC) di Parma.

Il presente atto è rilasciato esclusivamente al SUAP Comune di Fontevivo all'interno del procedimento per il rilascio della modifica dell'AUA.

Il Responsabile del presente endo - procedimento amministrativo, per l'aggiornamento per modifica dell'Autorizzazione Unica Ambientale di cui al D.P.R. 59/13 è Paolo Maroli.

*Istruttore di riferimento Silvia Spagnoli*

*Rif. Sinadoc: 2022/40863*

Il Responsabile del Servizio  
Autorizzazioni e Concessioni di Parma  
Paolo Maroli  
*(documento firmato digitalmente)*



## Indicazioni tecnico-operative per autorizzazioni alle emissioni in atmosfera

### **Referti analitici e registro autocontrollo**

I referti analitici relativi all'esecuzione dei controlli alle emissioni, potranno essere ritenuti conformi ed accettati solamente se, oltre che essere redatti da soggetto o laboratorio abilitato all'esercizio, saranno relativi ad una sola emissione contraddistinta dalla sua specifica denominazione e numero progressivo ad essa assegnata e riporteranno obbligatoriamente:

1. L'identificazione e denominazione e/o ragione sociale Ditta/Azienda.
2. Lo stabilimento presso il quale sono siti gli impianti.
3. Il tipo di attività svolta.
4. La data, l'ora di inizio e fine del prelievo.
5. L'impianto, le linee produttive e/o le fasi lavorative interessate alla sorgente emissiva, definite e specificate in riferimento alle condizioni di marcia e/o utilizzo in riferimento alla condizioni di esercizio verificate dagli operatori addetti al controllo durante le operazioni di campionamento e/o misura.
6. Descrizione del tipo, stato di funzionamento e di manutenzione dell'insieme delle apparecchiature, installazioni o dispositivi atti alla captazione ed al contenimento degli inquinanti.
7. La composizione del fluido emesso (O<sub>2</sub>%,CO<sub>2</sub>%,CO%,H<sub>2</sub>O%), la temperatura media ambiente registrata durante il prelievo, la temperatura media della sezione di prelievo, la portata .
8. I risultati analitici delle sostanze inquinanti, riportati alle condizioni richieste e/o prescritte, associati alle relative accuratezze e/o scostamenti/ripetibilità effettivamente riscontrate.
9. I metodi di campionamento ed analisi utilizzati.
10. Le informazioni sull'accesso in sicurezza della presa di misura disposte dal responsabile del servizio di prevenzione e protezione Aziendale, secondo quanto previsto dalle norme vigenti in materia di prevenzione infortuni ed igiene del lavoro.

**Arpae** - Agenzia regionale per la prevenzione, l'ambiente e l'energia dell'Emilia-Romagna  
**Servizio Autorizzazioni e concessioni di Parma** - Area Autorizzazioni e concessioni Ovest  
**P.le della Pace, 1 – CAP 43121** | tel +39 0521/976101 | **PEC aopr@cert.arpae.emr.it**

Sede legale Arpae: Via Po 5, 40139 Bologna | tel 051 6223811 | [www.arpae.it](http://www.arpae.it) | P.IVA 04290860370

11. Firma e timbro del professionista abilitato.

I referti analitici relativi all'esecuzione dei controlli alle emissioni dovranno essere accompagnati da nota e/o giudizio finale sulla valutazione dei risultati anche relativamente alla verifica del rispetto o meno del valore limite di emissione fissato nell'autorizzazione rilasciata od a quanto altrimenti stabilito.

Dovrà essere predisposto un registro di autocontrollo (se non già presente) che imponga al responsabile dell'impianto, di tenere nota delle operazioni di manutenzione, dell'effettuazione degli accertamenti analitici, del loro esito allegando i certificati analitici, della quantità annua di indicatori di attività indicati nel Resoconto catasto emissioni, all'interno della relazione tecnica.

Il registro con pagine numerate deve essere presentato all'Ente di controllo prima del primo aggiornamento, che provvederà a timbrarlo e vidimararlo. Il registro dovrà essere aggiornato da parte della ditta con cadenza almeno annuale e conservato presso l'impianto a disposizione delle autorità preposte al controllo. La documentazione di riferimento per la creazione del registro è disponibile per il download al seguente indirizzo web: [https://www.arpae.it/cms3/documenti/parma/sportello/emissioni\\_atmosfera/Registro.pdf](https://www.arpae.it/cms3/documenti/parma/sportello/emissioni_atmosfera/Registro.pdf)

### **Progettazione del punto di misura e campionamento**

Le specifiche riportate in questo paragrafo sono conformi alla normativa attualmente in vigore, in particolare alla norma tecnica UNI EN 15259. Ogni emissione elencata in Autorizzazione deve essere numerata ed identificata univocamente (con scritta indelebile o apposita cartellonistica) in prossimità del punto di emissione e del punto di campionamento, qualora non coincidenti.

I punti di misura e campionamento devono essere preferibilmente collocati in tratti rettilinei di condotto a sezione regolare (circolare o rettangolare), verticali, lontano da ostacoli, curve o qualsiasi discontinuità che possa influenzare il moto dell'effluente. Conformemente a quanto indicato nell'Allegato VI (punto 3.5) alla Parte Quinta del D.Lgs. n. 152/2006, per garantire la condizione di stazionarietà e uniformità necessaria alla esecuzione delle misure e campionamenti, la collocazione del punto di prelievo deve rispettare le condizioni imposte dalla norma tecnica di riferimento UNI EN 15259; la citata norma tecnica prevede che le condizioni di stazionarietà e uniformità siano comunque garantite quando il punto di prelievo è collocato ad almeno 5 diametri idraulici a valle ed almeno 2 diametri idraulici a monte di qualsiasi discontinuità; nel caso di sfogo diretto in atmosfera, dopo il punto di prelievo, il tratto rettilineo finale deve essere di almeno 5 diametri idraulici.

Nel caso in cui non siano completamente rispettate le condizioni geometriche sopra riportate, la stessa norma UNI EN 15259 (nota 5 del paragrafo 6.2.1) indica la possibilità di utilizzare dispositivi aerodinamicamente efficaci (ventilatori, pale, condotte con disegno particolare, etc.) per ottenere il rispetto dei requisiti di stazionarietà e uniformità: esempio di tali dispositivi erano descritti nella norma UNI 10169:2001 (Appendice C) e nel metodo ISO 10780:1994 (Appendice D). È facoltà dell'Autorità Competente (Arpae SAC) richiedere eventuali modifiche del



punto di prelievo scelto qualora in fase di misura se ne riscontri la inadeguatezza tecnica e su specifica proposta dell'Autorità competente al Controllo (Arpae APA)

Data la complessità delle operazioni di campionamento, i camini caratterizzati da temperature dei gas in emissione maggiori di 200°C dovranno essere dotati dei seguenti dispositivi:

- almeno n. 2 punti di campionamento sulla sezione del condotto, se il diametro del camino è superiore a 0,6 mt;
- coibentazione/isolamento delle zone in cui deve operare il personale addetto ai campionamenti e delle superfici dei condotti, al fine di ridurre al minimo il pericolo ustioni.

Ogni punto di prelievo deve essere attrezzato con bocchettone di diametro interno di 3 pollici, filettato internamente passo gas, e deve sporgere per circa 50 mm dalla parete. I punti di prelievo devono essere collocati preferibilmente tra 1 metro e 1,5 metri di altezza rispetto al piano di calpestio della postazione di lavoro. In prossimità del punto di prelievo deve essere disponibile un'ideale presa di corrente.

Nel caso in cui debbano essere determinati i parametri relativi ai microinquinanti organici (diossine PCDD + PCDF, Idrocarburi Policiclici Aromatici IPA, PCB, etc.) o le frazioni fini delle polveri (PM10, PM2.5), dovrà inoltre essere presente almeno un tronchetto di campionamento di 4 pollici con contro flangia con le caratteristiche indicate nella seguente figura

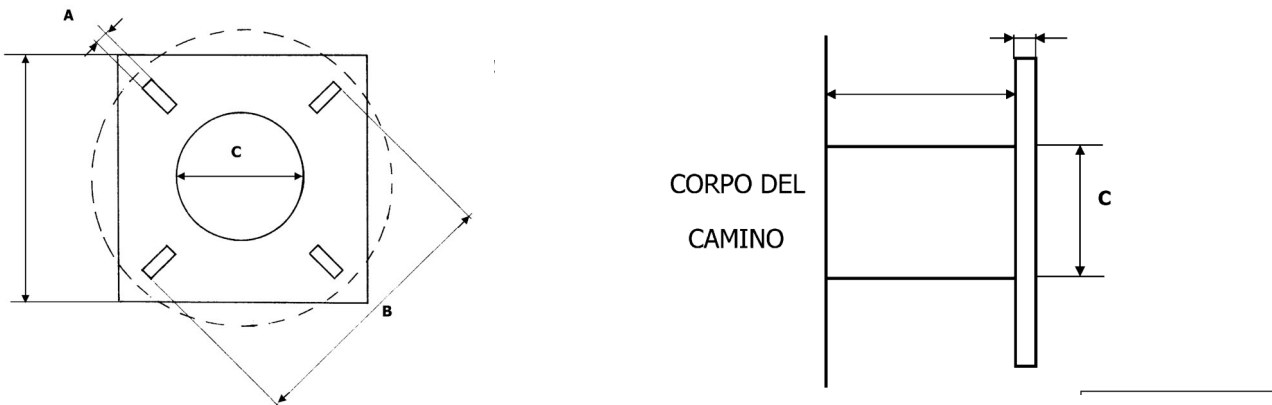

Tronchetto di campionamento necessario per l'utilizzo di sonde isocinetiche combinate e riscaldate per il campionamento di microinquinanti organici. Dettagli costruttivi:

A = 18 mm

B = 180÷230 mm

C > 101 mm

Gli interassi tra due fori opposti (B) devono essere a 90° tra loro e a 45° rispetto all'orizzontale.

## Accessibilità dei punti di prelievo

Per quanto riguarda l'accessibilità alle prese di misura, devono essere garantite le norme di sicurezza previste dalla normativa vigente in materia di prevenzione dagli infortuni e igiene del lavoro ai sensi del D.Lgs.81/08 e successive modifiche.

L'azienda, su richiesta, dovrà fornire tutte le informazioni sui pericoli e rischi specifici esistenti nell'ambiente in cui opererà il personale incaricato di eseguire prelievi e misure alle emissioni.

L'azienda deve garantire l'adeguatezza di coperture, postazioni e piattaforme di lavoro e altri piani di transito sopra elevati, in relazione al carico massimo sopportabile. Le scale di accesso e la relativa postazione di lavoro devono consentire il trasporto e la manovra della strumentazione di prelievo e misura.

Il percorso di accesso alle postazioni di lavoro deve essere definito ed identificato nonché privo di buche, sporgenze pericolose o di materiali che ostacolano la circolazione. I lati aperti di piani di transito sopraelevati (tetti, terrazzi, passerelle, ecc.) devono essere dotati di parapetti normali secondo definizioni di legge. Le zone non calpestabili devono essere interdette al transito o rese sicure mediante coperture o passerelle adeguate.

Le scale fisse con due montanti verticali a pioli devono rispondere ai requisiti di cui all'art. 113 comma 2 del D.Lgs.81/2008, che impone, come dispositivi di protezione contro le cadute a partire da 2,50 mt dal pavimento, la presenza di una gabbia di sicurezza metallica con maglie di dimensioni opportune atte a impedire la caduta verso l'esterno. Nel caso di scale molto alte, il percorso deve essere suddiviso, mediante piani intermedi, distanziate fra di loro ad una altezza non superiore a 8-9 metri circa. Il punto di accesso di ogni piano dovrà essere in una posizione del piano calpestabile diversa dall'inizio della salita per il piano successivo.

Per punti di prelievo collocati ad altezze non superiori a 5 m possono essere utilizzati ponti a torre su ruote dotati di parapetto normale su tutti i lati o altri idonei dispositivi di sollevamento rispondenti ai requisiti previsti dalle normative in materia di prevenzione dagli infortuni e igiene del lavoro. I punti di prelievo devono comunque essere raggiungibili mediante sistemi e/o attrezzature che garantiscano equivalenti condizioni di sicurezza.

Per i punti di prelievo collocati in quota non sono considerate idonee le scale portatili. I suddetti punti di prelievo devono essere accessibili mediante scale fisse a gradini oppure scale fisse a pioli preferibilmente dotate di corda di sicurezza verticali. Per i punti collocati in quota e raggiungibili mediante scale fisse verticali a pioli, qualora si renda necessario il sollevamento di attrezzature al punto di prelievo, la ditta deve mettere a disposizione degli operatori le strutture indicate nella tabella seguente:

<b>Strutture per l'accesso al punto di prelievo</b>	
Quota > 5m e ≤ 15 m	Sistema manuale semplice di sollevamento delle apparecchiature utilizzate per i controlli (es: carrucola con fune idonea) provvisto di idoneo sistema di blocco oppure sistema di sollevamento elettrico (argano o verricello) provvisto di sistema frenante.
Quota > 15 m	Sistema di sollevamento elettrico (argano o verricello) provvisto di sistema frenante.

Tutti i dispositivi di sollevamento devono essere dotati di idoneo sistema di rotazione del braccio di sollevamento, al fine di permettere di scaricare in sicurezza il materiale sollevato in quota, all'interno della postazione di lavoro protetta. A lato della postazione di lavoro, deve sempre essere garantito uno spazio libero di sufficiente larghezza per permettere il sollevamento e il transito verticale delle attrezzature fino al punto di prelievo collocato in quota.

La postazione di lavoro deve avere dimensioni, caratteristiche di resistenza e protezione verso il vuoto tali da garantire il normale movimento delle persone in condizioni di sicurezza. In particolare le piattaforme di lavoro devono essere dotate di:

- parapetto normale su tutti i lati,
- piano di calpestio orizzontale ed antisdrucciolo
- protezione, se possibile, contro gli agenti atmosferici.

Le prese elettriche per il funzionamento degli strumenti di campionamento devono essere collocate nelle immediate vicinanze del punto di campionamento.

**SI ATTESTA CHE IL PRESENTE DOCUMENTO È COPIA CONFORME DELL'ATTO ORIGINALE FIRMATO DIGITALMENTE.**