

ARPAE
Agenzia regionale per la prevenzione, l'ambiente e l'energia
dell'Emilia - Romagna

* * *

Atti amministrativi

Determinazione dirigenziale	n. DET-AMB-2023-3303 del 28/06/2023
Oggetto	"DPR 59/2013 E S.M.I. - DITTA VERONI PROSCIUTTI SRL PER LO STABILIMENTO SITO NEL COMUNE DI SALA BAGANZA, STRADA PROVINCIALE N.23 - MODIFICA NON SOSTANZIALE DI AUA"
Proposta	n. PDET-AMB-2023-3408 del 27/06/2023
Struttura adottante	Servizio Autorizzazioni e Concessioni di Parma
Dirigente adottante	BEATRICE ANELLI

Questo giorno ventotto GIUGNO 2023 presso la sede di P.le della Pace n° 1, 43121 Parma, il Responsabile del Servizio Autorizzazioni e Concessioni di Parma, BEATRICE ANELLI, determina quanto segue.

IL RESPONSABILE

VISTI:

- il D.P.R. 13 marzo 2013, n. 59, “Regolamento recante la disciplina dell’Autorizzazione Unica Ambientale (A.U.A.) e la semplificazione di adempimenti amministrativi in materia ambientale gravanti sulle piccole e medie imprese e sugli impianti non soggetti ad autorizzazione integrata ambientale, a norma dell’articolo 23 del decreto-legge 9 febbraio 2012, n. 5, convertito, con modificazioni, dalla legge 4 aprile 2012, n. 35” e s.m.i.;
- l’articolo 2, comma 1, lettera b, del D.P.R. 59/2013 e s.m.i. che attribuisce alla Provincia o a diversa Autorità indicata dalla normativa regionale la competenza ai fini del rilascio, rinnovo e aggiornamento dell’Autorizzazione Unica Ambientale, che confluisce nel provvedimento conclusivo del procedimento adottato dallo sportello unico per le attività produttive, ai sensi dell’articolo 7 del Decreto del Presidente della Repubblica 7 settembre 2010, n. 160, ovvero nella determinazione motivata di cui all’articolo 14-ter, comma 6-bis, della legge 7 agosto 1990, n. 241 e s.m.i. e la successiva Legge Regionale 30 luglio 2015 n. 13 con cui le funzioni precedentemente esercitate dalla Provincia di Parma – Servizio Ambiente sono state assegnate all’Agenzia regionale per la prevenzione, l’ambiente e l’energia dell’Emilia-Romagna (Arpae) – Struttura Autorizzazioni e Concessioni di Parma operativa dal 1° gennaio 2016;
- la D.G.R. n. 1795 del 31.10.2016 con cui la Regione Emilia-Romagna, in applicazione della sopra richiamata L.R. 13/2015 e ferme restando le indicazioni dettate dal D.P.R. 13 marzo 2013 n. 59 e s.m.i., al suo Allegato L ha definito le modalità di svolgimento dei procedimenti di AUA;
- il D.Lgs 152/2006 e s.m.i.;
- la L. 241/1990 e s.m.i.;
- il D.P.R. 160/2010;
- la L.R. 3/1999 e s.m.i.;

VISTO:

- l'incarico dirigenziale di Responsabile Struttura Autorizzazioni e Concessioni di Parma conferito con DDG 106/2018 e successivamente prorogato con DDG 126/2021;

PREMESSO CHE:

- l'Autorizzazione Unica Ambientale rilasciata dal SUAP Unione Pedemontana Parmense con Provvedimento Conclusivo prot. n. 3019 del 22/02/2017 alla Ditta Veroni Prosciutti S.r.l., con sede legale in Comune di Langhirano (PR) Via Fanti d'Italia n. 69, C.A.P. 43013 e stabilimento ubicato nel Comune di Sala Baganza (PR), Strada Provinciale n. 23, C.A.P. 43038, comprende i seguenti titoli abilitativi:
 - autorizzazione agli scarichi di cui al capo II del titolo IV della Sezione II della Parte terza del D.Lgs. 152/2006 e s.m.i.;
 - autorizzazione alle emissioni in atmosfera per gli stabilimenti di cui all'articolo 269 del D.Lgs.152/06 e s.m.i.;
 - comunicazione o nulla osta in materia di impatto acustico (di cui all'art. 8, commi 4 o 6, della L. 447/1995);

CONSIDERATA:

- la domanda acquisita da Arpae al prot. n. PG/2023/77701 del 04/05/2023, pervenuta da parte della Ditta Veroni Prosciutti S.r.l. nella persona del Sig. Guido Veroni in qualità di Legale Rappresentante e Gestore, con sede legale in Comune di Langhirano (PR) Via Fanti d'Italia n. 69, C.A.P. 43013 e stabilimento ubicato nel Comune di Sala Baganza (PR), Strada Provinciale n. 23, C.A.P. 43038 per la modifica non sostanziale dell'Autorizzazione Unica Ambientale, ai sensi del DPR 13/03/2013 n. 59, rilasciata dal SUAP Unione Pedemontana Parmense con Provvedimento Conclusivo prot. n. 3019 del 22/02/2017 in riferimento al seguente titolo:
 - **autorizzazione agli scarichi di cui al capo II del titolo IV della Sezione II della Parte terza del D.Lgs. 152/2006 e s.m.i.;**
 - **autorizzazione alle emissioni in atmosfera per gli stabilimenti di cui all'articolo 269 del D.Lgs.152/06 e s.m.i.,** per cui la Ditta chiede la modifica non sostanziale relativa a "*... sostituzione della caldaia alimentata a metano (emissione N.01) con una nuova di ultima generazione alimentata anch'essa a metano di potenza pari a 471 kW....*";
- che in data 12/05/2023 prot. n. PG/2023/83906 è pervenuta da parte della Ditta la documentazione a completamento dell'istanza richiesta da Arpae SAC di Parma con nota prot. PG/2023/82573 del 11/05/2023;
- che con nota prot. Arpae n. PG/2022/120959 del 15/05/2023 è stato comunicato alla Ditta Veroni Prosciutti S.r.l. l'avvio del procedimento;

VISTI:

- la richiesta di pareri di Arpae SAC prot. n. PG/2023/85060 del 15/05/2023;
- il parere di IRETI SpA prot. n. 6855 del 01/06/2023, acquisito a prot. Arpae n. PG/2023/97218 del 05/06/2023, allegata alla presente per costituirne parte integrante (Allegato 1);
- il parere per quanto di competenza del Comune di Sala Baganza prot. n. 6335 del 21/06/2023, acquisito a prot. Arpae n. PG/2023/109128 del 22/06/2023, allegato alla presente per costituirne parte integrante (Allegato 2).

CONSIDERATA:

la lettera della Regione Emilia Romagna del 23/06/2021 prot 613264 avente per oggetto "*Indicazioni operative per lo svolgimento di alcune fasi dei procedimenti di rilascio delle Autorizzazioni Uniche ambientali.*" in cui si legge "*...Le comunicazioni di modifica non sostanziale vanno invece presentate direttamente ad Arpae...*".

CONSIDERATO ALTRESI'

- che nel corso dell'istruttoria relativa alla modifica come sopra identificata, la Ditta ha dichiarato, in merito al rilascio del provvedimento finale, "*...che la marca da bollo ID n. 01210784357126 del 30/03/20117 (...) è stata annullata per il rilascio dell'atto a conclusione del procedimento...*".

RITENUTO sulla base dell'istruttoria condotta e agli atti che non sussistono condizioni ostative alla *modifica non sostanziale* dell'Autorizzazione Unica Ambientale di cui all'oggetto;

DETERMINA

DI MODIFICARE

per quanto di competenza, ai sensi e per gli effetti dell'art. 6 del DPR 59/2013 e s.m.i, l'atto di adozione dell'AUA emesso da Arpae con Determinazione Dirigenziale n. DET-AMB-2017-775 del 17/02/2017 e recepito nell'AUA rilasciata dal SUAP Unione Pedemontana Parmense con Provvedimento Conclusivo prot. n. 3019 del 22/02/2017, a favore della Ditta Veroni Prosciutti S.r.l., nella persona del Sig. Guido Veroni in qualità di Legale Rappresentante e Gestore, con sede legale in Comune di Langhirano (PR) Via Fanti d'Italia n. 69, C.A.P. 43013 e stabilimento ubicato nel Comune di Sala Baganza (PR), Strada Provinciale n. 23, C.A.P. 43038, **esclusivamente per i titoli abilitativi sotto elencati:**

- **autorizzazione agli scarichi di cui al capo II del titolo IV della Sezione II della Parte terza del D.Lgs. 152/2006 e s.m.i.;**
- **autorizzazione alle emissioni in atmosfera per gli stabilimenti di cui all'articolo 269 del D.Lgs.152/06 e s.m.i.;**

ed esclusivamente relativamente a quanto oggetto dell'istanza di modifica non sostanziale dell'AUA in esame.

INTEGRANDO per il titolo abilitativo “**autorizzazione agli scarichi, di cui al capo II del titolo IV della sezione II della Parte Terza del D.Lgs. 152/2006 e s.m.i.**” di *specificata competenza comunale* quanto già indicato nell'atto di adozione dell'A.U.A. emesso da Arpae con Determinazione Dirigenziale n. DET-AMB-2017-775 del 17/02/2017 e recepito nell'AUA rilasciata dal SUAP Unione Pedemontana Parmense con Provvedimento Conclusivo prot. n. 3019 del 22/02/2017 così come di seguito riportato:

- al rispetto rigoroso da parte del legale rappresentante e gestore per l'esercizio dell'attività oggetto del presente atto delle indicazioni, disposizioni, prescrizioni, condizioni e considerazioni riportate nel parere del Comune di Sala Baganza con nota del 21/06/2023 prot.n. 6335 e nel parere di IRETI SpA con nota del 01/06/2023 prot. n. 6855 che costituiscono parte integrante e sostanziale del presente atto;

ed esclusivamente nel seguente modo, come da istanza pervenuta, precisando che quanto di seguito riportato sostituisce integralmente le medesime parti dell'**atto di adozione dell'AUA emesso da Arpae – SAC di Parma con Determinazione Dirigenziale n. DET-AMB-2017-775 del 17/02/2017** e recepito nell'AUA rilasciata dal SUAP SUAP Unione Pedemontana Parmense con Provvedimento Conclusivo prot. n. 3019 del 22/02/2017

“...SI STABILISCE DI SUBORDINARE il presente atto:

per le emissioni in atmosfera per cui è stata verificata la presenza di impianti definiti scarsamente rilevanti agli effetti dell'inquinamento atmosferico:

EMISSIONE E01 – Caldaia a metano (Potenzialità 471 kW)

Gli effluenti gassosi devono essere captati e convogliati nel miglior modo possibile, prima dello scarico in atmosfera.

Oltre ad osservare quanto sopra devono essere rispettati i seguenti limiti:

Ossidi di azoto (espressi come NO ₂).....	350	mg/Nm ³
Ossido di Carbonio.....	100	mg/Nm ³

I valori di emissione degli inquinanti si riferiscono ad un tenore di ossigeno negli effluenti gassosi secchi del 3% normalizzati a 273 k e 101,3 kPa;

l'adozione è subordinata specificatamente, oltre che al rispetto di tutte le prescrizioni ed i valori minimi di emissione stabiliti direttamente dalla normativa statale o regionale, emanati rispettivamente ai sensi dell'art. 271, commi 1), 2), 3), 4), 5) del D.Lgs. 152/06 e s.m.i., dalla DGR 2236/2009 e s.m.i. al rispetto di quanto riportato nelle indicazioni tecnico operative allegata al presente atto per quanto pertinente l'attività svolta dalla Ditta nell'insediamento oggetto dell'istanza di AUA in esame, in particolare, anche alle seguenti disposizioni:

Emissione N. 02 Tunnel Lavaggio prosciutti

I vapori provenienti da questa fase lavorativa devono essere captati tramite aspirazioni localizzate e convogliati nel miglior modo possibile direttamente in atmosfera.

Emissione N. 03 Tunnel Lavaggio telai

I vapori provenienti da questa fase lavorativa devono essere captati tramite aspirazioni localizzate e convogliati nel miglior modo possibile direttamente in atmosfera.

Per gli impianti afferenti l'emissione E01 il Gestore dovrà comunicare la messa in esercizio ad Arpae, tramite posta certificata e mantenere la documentazione attestante il rispetto dei prescritti limiti a disposizione degli organi di controllo.

Resoconto istruttoria per inserimento catasto:

Generale	
Ragione sociale:	VERONI PROSCIUTTI S.r.l.
Partita IVA/Codice fiscale:	00238750343
Sede legale:	Via Fanti d'Italia 69 , nel Comune di Langhirano
Gestore:	Guido Veroni
Sede locale impianti:	Strada Provinciale n. 23 nel Comune di Sala Baganza
Attività sede locale (C.C.I.A.):	salagione e stagionatura prosciutti
Settore attività CRIAER:	4.1
Indicatori di attività	
Indicatore 1:	Prodotti finiti [kg/anno]
Indicatore 2:	Combustibile utilizzato [kg/a]
Parametri di esercizio	
Giorni/anno funzionamento:	E01: 365 E02, E03: 53 (1 volta a settimana)
Ore/giorno funzionamento::	E01: saltuario E02, E03: 4

Altezza media sbocco emissione:	oltre il colmo del tetto
Temperatura media emissioni:	381 K

Prescrizioni e considerazioni di carattere generale

Qualora uno o più punti di emissione autorizzati fossero interessati da un periodo di inattività prolungato, che preclude il rispetto della periodicità del controllo e monitoraggio di competenza del gestore, oppure in caso di interruzione temporanea, parziale o totale dell'attività, con conseguente disattivazione di una o più emissioni autorizzate, il gestore di stabilimento dovrà comunicare, salvo diverse disposizioni, all'Autorità Competente (Arpae SAC) e all'Autorità Competente per il Controllo (Arpae APA) l'interruzione di funzionamento degli impianti produttivi a giustificazione della mancata effettuazione delle analisi prescritte; la data di fermata deve inoltre essere annotata nel Registro degli autocontrolli. Relativamente alle emissioni disattivate, dalla data della comunicazione si interrompe l'obbligo per la stessa ditta di rispettare i limiti, la periodicità dei monitoraggi e le prescrizioni sopra richiamate. Nel caso in cui il gestore di stabilimento intenda riattivare le emissioni, dovrà:

- dare preventiva comunicazione, salvo diverse disposizioni, all'Autorità Competente (Arpae SAC) e all'Autorità Competente per il Controllo (Arpae APA) della data di rimessa in esercizio dell'impianto e delle relative emissioni attivate;
- rispettare, dalla stessa data di rimessa in esercizio, i limiti e le prescrizioni relativamente alle emissioni riattivate;
- nel caso in cui per una o più delle emissioni che vengono riattivate siano previsti monitoraggi periodici e, dall'ultimo monitoraggio eseguito, sia trascorso un intervallo di tempo maggiore della periodicità prevista in autorizzazione, effettuare il primo monitoraggio entro trenta giorni dalla data di riattivazione.

per la verifica dei limiti di emissione degli inquinanti sopra indicati, devono essere utilizzati i metodi di prelievo ed analisi sotto riportati (mettere solo quelli degli inquinanti):

Metodi manuali e automatici di campionamento e analisi di emissioni

Parametro/Inquinante	Metodi di misura
Criteri generali per la scelta dei punti di misura e campionamento	UNI EN 15259:2008
Portata volumetrica, Temperatura e pressione di emissione	UNI EN ISO 16911-1:2013 (*) (con le indicazioni di supporto sull'applicazione riportate nelle linee guida CEN/TR 17078:2017); UNI EN ISO 16911-2:2013 (metodo di misura automatico)
Monossido di Carbonio (CO)	UNI EN 15058:2017 (*); ISO 12039:2019 Analizzatori automatici (IR, celle elettrochimiche etc.)
Ossidi di Azoto (NOx) espressi come NO ₂	UNI EN 14792:2017 (*); ISTISAN 98/2 (DM 25/08/00 all. 1);

Parametro/Inquinante	Metodi di misura
	ISO 10849:1996 (metodo di misura automatico); Analizzatori automatici (celle elettrochimiche, UV, IR, FTIR)
Anidride Carbonica (CO ₂)	ISO 12039:2019 Analizzatori automatici (IR, etc)
(*) I metodi contrassegnati sono da ritenere metodi di riferimento e devono essere obbligatoriamente utilizzati per le verifiche periodiche previste sui Sistemi di Monitoraggio delle Emissioni (SME) e sui Sistemi di Analisi delle Emissioni (SAE). Nei casi di fuori servizio di SME o SAE, l'eventuale misura sostitutiva dei parametri e degli inquinanti è effettuata con misure discontinue che utilizzano i metodi di riferimento.	

Per gli inquinanti e i parametri riportati, potranno inoltre essere utilizzate le seguenti metodologie di misurazione:

- metodi indicati dall'ente di normazione come sostitutivi dei metodi riportati nella tabella precedente;
- altri metodi emessi successivamente da UNI e/o EN specificatamente per la misura in emissione da sorgente fissa degli inquinanti riportati nella medesima tabella.

Ulteriori metodi, diversi da quanto sopra indicato, compresi metodi alternativi che, in base alla norma UNI EN 14793 "Dimostrazione dell'equivalenza di un metodo alternativo ad un metodo di riferimento", dimostrano l'equivalenza rispetto ai metodi indicati in tabella, possono essere ammessi solo se preventivamente concordati con l'Autorità Competente (Arpae SAC), sentita l'Autorità Competente per il controllo (Arpae APA) e successivamente al recepimento nell'atto autorizzativo

I valori limite di emissione degli inquinanti, se non diversamente specificato, si intendono sempre riferiti a gas secco, alle condizioni di riferimento di 0°C e 0,1013 MPa e al tenore di Ossigeno di riferimento qualora previsto;

I valori limite di emissione si applicano ai periodi di normale funzionamento dell'impianto, intesi come i periodi in cui l'impianto è in funzione con esclusione dei periodi di avviamento e di arresto e dei periodi in cui si verificano anomalie o guasti tali da non permettere il rispetto dei valori stessi. Il gestore è comunque tenuto ad adottare tutte le precauzioni opportune per ridurre al minimo le emissioni durante le fasi di avviamento e di arresto;

La valutazione di conformità delle emissioni convogliate in atmosfera, nel caso di emissioni a flusso costante e omogeneo, debba essere svolta con riferimento a un campionamento della durata complessiva di un'ora (o della diversa durata temporale specificatamente prevista in autorizzazione) possibilmente nelle condizioni di esercizio più gravose.

I risultati analitici dei controlli/autocontrolli eseguiti devono riportare l'indicazione del metodo utilizzato e dell'incertezza di misura al 95% di probabilità, così come descritta e documentata nel metodo stesso. Qualora nel metodo utilizzato non sia esplicitamente documentata l'entità dell'incertezza di misura, essa può essere valutata sperimentalmente dal laboratorio che esegue il campionamento e la misura: essa non deve essere generalmente superiore al valore indicato nelle norme tecniche, Manuale Unichim n. 158/1988 "Strategie di campionamento e criteri di valutazione delle emissioni" e Rapporto ISTISAN 91/41 "Criteri generali per il controllo delle emissioni".

Tali documenti indicano:

- per metodi di campionamento e analisi di tipo manuale un'incertezza estesa non superiore al 30% del risultato;

- per metodi automatici un'incertezza estesa non superiore al 10% del risultato.

Sono fatte salve valutazioni su metodi di campionamento e analisi caratterizzati da incertezze di entità maggiore, riportati in autorizzazione. Relativamente alle misurazioni periodiche, il risultato di un controllo è da considerare superiore al valore limite autorizzato con un livello di probabilità del 95%, quando l'estremo inferiore dell'intervallo di confidenza della misura (corrispondente al "Risultato Misurazione" previa detrazione di "Incertezza di Misura") risulta superiore al valore limite autorizzato.

Le difformità accertate tra i valori misurati nei monitoraggi di competenza del gestore e i valori limite prescritti, devono essere gestite in base a quanto disposto dall'art. 271 del D.Lgs. n. 152/2006. In particolare devono essere dal gestore specificatamente comunicate al SAC ed al ST entro 24 ore dall'accertamento ed il gestore deve, comunque, procedere al ripristino della conformità nel più breve tempo possibile.

Le informazioni relative agli autocontrolli effettuati dal Gestore sulle emissioni in atmosfera (data, orario, risultati delle misure e il carico produttivo gravante nel corso dei prelievi) dovranno essere annotati su apposito registro dei controlli discontinui con pagine numerate e bollate da ARPAE APA, firmate dal gestore o dal responsabile dell'impianto e mantenuti, unitamente ai certificati analitici, a disposizione dell'Autorità di Controllo per tutta la durata dell'autorizzazione e comunque per almeno 5 anni.

In conformità all'art. 271 del D.Lgs. n. 152/2006, fermo restando l'obbligo del Gestore di procedere al ripristino funzionale dell'impianto nel più breve tempo possibile qualunque anomalia di funzionamento, guasto o interruzione di esercizio degli impianti tali da non garantire il rispetto dei valori limite di emissione fissati, deve comportare almeno una delle seguenti azioni:

1. l'attivazione di un eventuale sistema di abbattimento di riserva, qualora l'anomalia di funzionamento, il guasto o l'interruzione di esercizio sia relativa a un sistema di abbattimento;
2. la riduzione delle attività svolte dall'impianto per il tempo necessario alla rimessa in efficienza dell'impianto stesso (fermo restando l'obbligo del Gestore di procedere al ripristino funzionale dell'impianto nel più breve tempo possibile) in modo comunque da consentire il rispetto dei valori limite di emissione, da accertarsi attraverso il controllo analitico da effettuare nel più breve tempo possibile e da conservare a disposizione degli organi di controllo. Gli autocontrolli devono continuare con periodicità almeno settimanale, fino al ripristino delle condizioni di normale funzionamento dell'impianto o fino alla riattivazione dei sistemi di depurazione;
3. la sospensione dell'esercizio dell'impianto nel più breve tempo possibile, fatte salve ragioni tecniche oggettivamente riscontrabili che ne impediscano la fermata immediata; in tal caso il Gestore dovrà comunque fermare l'impianto entro le 12 ore successive al malfunzionamento.

Il Gestore deve comunque sospendere nel più breve tempo possibile l'esercizio dell'impianto se l'anomalia o il guasto può determinare il superamento di valori limite di sostanze cancerogene, tossiche per la riproduzione o mutagene o di varie sostanze di tossicità e cumulabilità particolarmente elevate, come individuate dalla Parte II dell'Allegato I alla Parte Quinta del D.Lgs. n. 152/2006, nonché in tutti i casi in cui si possa determinare un pericolo per la salute umana o un peggioramento della qualità dell'aria a livello locale.

Le anomalie di funzionamento, i guasti o l'interruzione di esercizio degli impianti (anche di depurazione e/o registrazione di funzionamento) che possono determinare il mancato rispetto dei valori limite di emissione fissati, devono essere comunicate preferibilmente via posta elettronica certificata o secondo diverse modalità (stabilite in autorizzazione), all'Autorità Competente (Arpae SAC) e all'Autorità Competente per il Controllo (Arpae APA), entro le tempistiche previste dall'art. 271 del D.Lgs. n. 152/2006, indicando il tipo di azione intrapresa, l'attività collegata nonché il periodo presunto di ripristino del normale funzionamento.

Ogni interruzione del normale funzionamento degli impianti di abbattimento (manutenzione ordinaria e straordinaria, guasti, malfunzionamenti, interruzione del funzionamento dell'impianto produttivo) deve essere registrata e documentabile su supporto cartaceo o informatico riportante le informazioni previste in Appendice 2 dell'Allegato VI della Parte Quinta del D.Lgs. n. 152/2006, e conservate a disposizione dell'Autorità di Controllo (Arpae APA), per tutta la durata dell'autorizzazione e comunque per almeno 5 anni.

Resta comunque fermo quant'altro previsto dalla normativa Statale o Regionale vigente.

...”

Si stabilisce di considerare il presente atto come parte integrante dell'atto di adozione AUA emesso Arpae con Determinazione Dirigenziale n. DET-AMB-2017-775 del 17/02/2017 e recepito nell'AUA rilasciata dal SUAP Unione Pedemontana Parmense con Provvedimento Conclusivo prot. n. 3019 del 22/02/2017 e di lasciare inalterato tutto quant'altro contenuto nell'atto di adozione AUA sopra citato.

In riferimento alla scadenza del presente atto e all'eventuale richiesta di rinnovo dell'AUA si rimanda a quanto indicato nell'atto di adozione AUA emesso **da Arpae con Determinazione Dirigenziale n. DET-AMB-2017-775 del 17/02/2017** e recepito nell'AUA rilasciata dal SUAP Unione Pedemontana Parmense con Provvedimento Conclusivo prot. n. 3019 del 22/02/2017

DI STABILIRE CHE:

- la non ottemperanza delle disposizioni del presente provvedimento comporta le sanzioni previste per legge;
- il presente atto si intende accordato, fatti salvi i diritti di terzi, e sotto l'osservanza di tutte le disposizioni vigenti in materia di emissioni in atmosfera;
- sono fatte salve le norme, i regolamenti comunali e le autorizzazioni in materia di urbanistica, prevenzione incendi, sicurezza e tutte le altre disposizioni di pertinenza, anche non espressamente indicate nel presente atto e previste dalle normative vigenti;
- il presente atto è trasmesso alla Ditta Veroni Prosciutti Srl, al SUAP Unione Pedemontana Parmense, al Comune di Sala Baganza e IRETI SpA, per quanto di competenza;

SI INFORMA INOLTRE CHE:

- il Gestore potrà ricorrere presso il Tribunale Amministrativo Regionale contro il presente provvedimento entro 60 giorni dalla ricezione del medesimo o ricorrere davanti al Capo dello Stato entro 120 giorni dalla ricezione dello stesso;
- il Gestore ha diritto di accesso e di informazione come previsto dalla legge n. 241/1990 e s.m.i.;
- l'Autorità emanante è Arpae – Servizio Autorizzazioni e Concessioni di Parma;
- l'Ufficio presso il quale è possibile prendere visione degli atti è il Servizio Autorizzazioni e Concessioni di Parma, P.le della Pace n. 1, 43121 Parma;
- il Responsabile del procedimento amministrativo è Paolo Maroli.

Istruttore di riferimento: Tommaso Taticchi

Rif. Sinadoc: 2023/18709

su disposizione del Dirigente
Il Responsabile di Funzione
Autorizzazioni Complesse di Parma
Beatrice Anelli
(documento firmato digitalmente)

Indicazioni tecnico-operative per autorizzazioni alle emissioni in atmosfera

Referti analitici e registro autocontrollo

I referti analitici relativi all'esecuzione dei controlli alle emissioni, potranno essere ritenuti conformi ed accettati solamente se, oltre che essere redatti da soggetto o laboratorio abilitato all'esercizio, saranno relativi ad una sola emissione contraddistinta dalla sua specifica denominazione e numero progressivo ad essa assegnata e riporteranno obbligatoriamente:

1. L'identificazione e denominazione e/o ragione sociale Ditta/Azienda.
2. Lo stabilimento presso il quale sono siti gli impianti.
3. Il tipo di attività svolta.
4. La data, l'ora di inizio e fine del prelievo.
5. L'impianto, le linee produttive e/o le fasi lavorative interessate alla sorgente emissiva, definite e specificate in riferimento alle condizioni di marcia e/o utilizzo in riferimento alla condizioni di esercizio verificate dagli operatori addetti al controllo durante le operazioni di campionamento e/o misura.
6. Descrizione del tipo, stato di funzionamento e di manutenzione dell'insieme delle apparecchiature, installazioni o dispositivi atti alla captazione ed al contenimento degli inquinanti.
7. La composizione del fluido emesso (O₂%,CO₂%,CO%,H₂O%), la temperatura media ambiente registrata durante il prelievo, la temperatura media della sezione di prelievo, la portata .
8. I risultati analitici delle sostanze inquinanti, riportati alle condizioni richieste e/o prescritte, associati alle relative accuratezze e/o scostamenti/ripetibilità effettivamente riscontrate.
9. I metodi di campionamento ed analisi utilizzati.
10. Le informazioni sull'accesso in sicurezza della presa di misura disposte dal responsabile del servizio di prevenzione e protezione Aziendale, secondo quanto previsto dalle norme vigenti in materia di prevenzione infortuni ed igiene del lavoro.

Arpae - Agenzia regionale per la prevenzione, l'ambiente e l'energia dell'Emilia-Romagna
Servizio Autorizzazioni e concessioni di Parma - Area Autorizzazioni e concessioni Ovest
P.le della Pace, 1 – CAP 43121 | tel +39 0521/976101 | **PEC** aoopr@cert.arpa.emr.it

Sede legale Arpae: Via Po 5, 40139 Bologna | tel 051 6223811 | www.arpae.it | P.IVA 04290860370

11. Firma e timbro del professionista abilitato.

I referti analitici relativi all'esecuzione dei controlli alle emissioni dovranno essere accompagnati da nota e/o giudizio finale sulla valutazione dei risultati anche relativamente alla verifica del rispetto o meno del valore limite di emissione fissato nell'autorizzazione rilasciata od a quanto altrimenti stabilito.

Dovrà essere predisposto un registro di autocontrollo (se non già presente) che imponga al responsabile dell'impianto, di tenere nota delle operazioni di manutenzione, dell'effettuazione degli accertamenti analitici, del loro esito allegando i certificati analitici, della quantità annua di indicatori di attività indicati nel Resoconto catasto emissioni, all'interno della relazione tecnica.

Il registro con pagine numerate deve essere presentato all'Ente di controllo prima del primo aggiornamento, che provvederà a timbrarlo e vidimararlo. Il registro dovrà essere aggiornato da parte della ditta con cadenza almeno annuale e conservato presso l'impianto a disposizione delle autorità preposte al controllo. La documentazione di riferimento per la creazione del registro è disponibile per il download al seguente indirizzo web: https://www.arpae.it/cms3/documenti/parma/sportello/emissioni_atmosfera/Registro.pdf

Progettazione del punto di misura e campionamento

Le specifiche riportate in questo paragrafo sono conformi alla normativa attualmente in vigore, in particolare alla norma tecnica UNI EN 15259. Ogni emissione elencata in Autorizzazione deve essere numerata ed identificata univocamente (con scritta indelebile o apposita cartellonistica) in prossimità del punto di emissione e del punto di campionamento, qualora non coincidenti.

I punti di misura e campionamento devono essere preferibilmente collocati in tratti rettilinei di condotto a sezione regolare (circolare o rettangolare), verticali, lontano da ostacoli, curve o qualsiasi discontinuità che possa influenzare il moto dell'effluente. Conformemente a quanto indicato nell'Allegato VI (punto 3.5) alla Parte Quinta del D.Lgs. n. 152/2006, per garantire la condizione di stazionarietà e uniformità necessaria alla esecuzione delle misure e campionamenti, la collocazione del punto di prelievo deve rispettare le condizioni imposte dalla norma tecnica di riferimento UNI EN 15259; la citata norma tecnica prevede che le condizioni di stazionarietà e uniformità siano comunque garantite quando il punto di prelievo è collocato ad almeno 5 diametri idraulici a valle ed almeno 2 diametri idraulici a monte di qualsiasi discontinuità; nel caso di sfogo diretto in atmosfera, dopo il punto di prelievo, il tratto rettilineo finale deve essere di almeno 5 diametri idraulici.

Nel caso in cui non siano completamente rispettate le condizioni geometriche sopra riportate, la stessa norma UNI EN 15259 (nota 5 del paragrafo 6.2.1) indica la possibilità di utilizzare dispositivi aerodinamicamente efficaci (ventilatori, pale, condotte con disegno particolare, etc.) per ottenere il rispetto dei requisiti di stazionarietà e uniformità: esempio di tali dispositivi erano descritti nella norma UNI 10169:2001 (Appendice C) e nel metodo ISO 10780:1994 (Appendice D). È facoltà dell'Autorità Competente (Arpae SAC) richiedere eventuali modifiche del

punto di prelievo scelto qualora in fase di misura se ne riscontri la inadeguatezza tecnica e su specifica proposta dell'Autorità competente al Controllo (Arpae APA)

Data la complessità delle operazioni di campionamento, i camini caratterizzati da temperature dei gas in emissione maggiori di 200°C dovranno essere dotati dei seguenti dispositivi:

- almeno n. 2 punti di campionamento sulla sezione del condotto, se il diametro del camino è superiore a 0,6 mt;
- coibentazione/isolamento delle zone in cui deve operare il personale addetto ai campionamenti e delle superfici dei condotti, al fine di ridurre al minimo il pericolo ustioni.

Ogni punto di prelievo deve essere attrezzato con bocchettone di diametro interno di 3 pollici, filettato internamente passo gas, e deve sporgere per circa 50 mm dalla parete. I punti di prelievo devono essere collocati preferibilmente tra 1 metro e 1,5 metri di altezza rispetto al piano di calpestio della postazione di lavoro. In prossimità del punto di prelievo deve essere disponibile un'ideale presa di corrente.

Nel caso in cui debbano essere determinati i parametri relativi ai microinquinanti organici (diossine PCDD + PCDF, Idrocarburi Policiclici Aromatici IPA, PCB, etc.) o le frazioni fini delle polveri (PM10, PM2.5), dovrà inoltre essere presente almeno un tronchetto di campionamento di 4 pollici con contro flangia con le caratteristiche indicate nella seguente figura

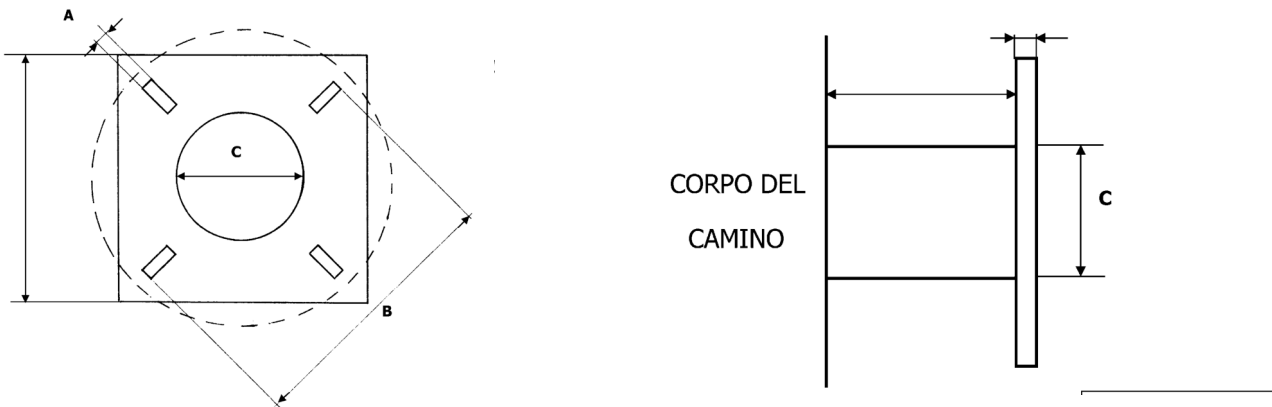

Tronchetto di campionamento necessario per l'utilizzo di sonde isocinetiche combinate e riscaldate per il campionamento di microinquinanti organici. Dettagli costruttivi:

A = 18 mm

B = 180÷230 mm

C > 101 mm

Gli interassi tra due fori opposti (B) devono essere a 90° tra loro e a 45° rispetto all'orizzontale.

Accessibilità dei punti di prelievo

Per quanto riguarda l'accessibilità alle prese di misura, devono essere garantite le norme di sicurezza previste dalla normativa vigente in materia di prevenzione dagli infortuni e igiene del lavoro ai sensi del D.Lgs.81/08 e successive modifiche.

L'azienda, su richiesta, dovrà fornire tutte le informazioni sui pericoli e rischi specifici esistenti nell'ambiente in cui opererà il personale incaricato di eseguire prelievi e misure alle emissioni.

L'azienda deve garantire l'adeguatezza di coperture, postazioni e piattaforme di lavoro e altri piani di transito sopra elevati, in relazione al carico massimo sopportabile. Le scale di accesso e la relativa postazione di lavoro devono consentire il trasporto e la manovra della strumentazione di prelievo e misura.

Il percorso di accesso alle postazioni di lavoro deve essere definito ed identificato nonché privo di buche, sporgenze pericolose o di materiali che ostacolano la circolazione. I lati aperti di piani di transito sopraelevati (tetti, terrazzi, passerelle, ecc.) devono essere dotati di parapetti normali secondo definizioni di legge. Le zone non calpestabili devono essere interdette al transito o rese sicure mediante coperture o passerelle adeguate.

Le scale fisse con due montanti verticali a pioli devono rispondere ai requisiti di cui all'art. 113 comma 2 del D.Lgs.81/2008, che impone, come dispositivi di protezione contro le cadute a partire da 2,50 mt dal pavimento, la presenza di una gabbia di sicurezza metallica con maglie di dimensioni opportune atte a impedire la caduta verso l'esterno. Nel caso di scale molto alte, il percorso deve essere suddiviso, mediante piani intermedi, distanziate fra di loro ad una altezza non superiore a 8-9 metri circa. Il punto di accesso di ogni piano dovrà essere in una posizione del piano calpestabile diversa dall'inizio della salita per il piano successivo.

Per punti di prelievo collocati ad altezze non superiori a 5 m possono essere utilizzati ponti a torre su ruote dotati di parapetto normale su tutti i lati o altri idonei dispositivi di sollevamento rispondenti ai requisiti previsti dalle normative in materia di prevenzione dagli infortuni e igiene del lavoro. I punti di prelievo devono comunque essere raggiungibili mediante sistemi e/o attrezzature che garantiscano equivalenti condizioni di sicurezza.

Per i punti di prelievo collocati in quota non sono considerate idonee le scale portatili. I suddetti punti di prelievo devono essere accessibili mediante scale fisse a gradini oppure scale fisse a pioli preferibilmente dotate di corda di sicurezza verticali. Per i punti collocati in quota e raggiungibili mediante scale fisse verticali a pioli, qualora si renda necessario il sollevamento di attrezzature al punto di prelievo, la ditta deve mettere a disposizione degli operatori le strutture indicate nella tabella seguente:

Strutture per l'accesso al punto di prelievo	
Quota > 5m e ≤ 15 m	Sistema manuale semplice di sollevamento delle apparecchiature utilizzate per i controlli (es: carrucola con fune idonea) provvisto di idoneo sistema di blocco oppure sistema di sollevamento elettrico (argano o verricello) provvisto di sistema frenante.
Quota > 15 m	Sistema di sollevamento elettrico (argano o verricello) provvisto di sistema frenante.

Tutti i dispositivi di sollevamento devono essere dotati di idoneo sistema di rotazione del braccio di sollevamento, al fine di permettere di scaricare in sicurezza il materiale sollevato in quota, all'interno della postazione di lavoro protetta. A lato della postazione di lavoro, deve sempre essere garantito uno spazio libero di sufficiente larghezza per permettere il sollevamento e il transito verticale delle attrezzature fino al punto di prelievo collocato in quota.

La postazione di lavoro deve avere dimensioni, caratteristiche di resistenza e protezione verso il vuoto tali da garantire il normale movimento delle persone in condizioni di sicurezza. In particolare le piattaforme di lavoro devono essere dotate di:

- parapetto normale su tutti i lati,
- piano di calpestio orizzontale ed antisdrucchiolo
- protezione, se possibile, contro gli agenti atmosferici.

Le prese elettriche per il funzionamento degli strumenti di campionamento devono essere collocate nelle immediate vicinanze del punto di campionamento.

Allegato 1

Parma 01/06/2023

Spett.le SUAP
Unione Pedemontana Parmense
suap@postacert.unionepedemontana.pr.it

Protocollo RT006855-2023-P

Spett.le Comune di
SALA BAGANZA
Servizio Ufficio Ambiente
protocollo@postacert.comune.sala-
baganza.pr.itScarichi Industriali Emilia
Ns. rif.: RT017811-2023 del 15/05/2023
Vs. rif.: 85060/2023Pc Spett.le
ARPAE SAC Parma
aopr@cert.arpa.emr.it**Oggetto: Parere ditta Veroni Prosciutti Srl – SALA BAGANZA.**

In merito alla pratica di modifica non sostanziale per installazione di nuova caldaia a condensazione con convogliamento delle condense prodotte all'esistente punto di scarico industriale denominato S.7 in planimetria, siamo a precisare che, dalla documentazione pervenuta, tale progetto non comporta una modifica quali-quantitative dello scarico industriale e, pertanto, resta valido quanto prescritto nel parere prot. RT010838-2016-P del 30/06/2016 rilasciato dalla scrivente Azienda e recepito nella vigente determina dirigenziale DET-AMB-2017-775 del 17/02/2017.

In virtù di quanto disposto dalla Delibera di ARERA n.665/17 siamo ad inserire le seguenti nuove prescrizioni ad integrazione del suddetto parere di conformità:

12) Il volume giornaliero massimo scaricabile è fissato in 40 mc.**13) Il volume annuo massimo scaricabile è fissato in 10.000 mc.**

A conclusione del procedimento di emissione dell'Autorizzazione Ambientale Unica copia della stessa dovrà essere trasmessa alla scrivente Azienda, quale Gestore del Servizio Idrico Integrato, per l'effettuazione dell'attività di competenza, di controllo e gestione degli scarichi industriali in pubblica fognatura.

A disposizione per ulteriori chiarimenti si porgono distinti saluti.

SERVIZIO IDRICO
Ing. Marcq Fiorini

Scarichi Industriali Emilia

IRETI S.p.A.
Sede legale:
Via Piacenza, 54 – 16138 GenovaRegistro imprese di Genova,
C.F. 01791490343
Capitale Sociale Euro 196.832.103.00 i.v.
REA: GE-481595 (CCIAA GE)Società a Socio unico
Società partecipante al Gruppo IVA Iren
Partita IVA del Gruppo 02863660359Società sottoposta a direzione
e coordinamento dell'unico socio Iren S.p.A.
C.F. 07129470014Pec: ireti@pec.ireti.it
ireti.it
T010 5586664Via Piacenza 54
16138 **Genova**
F010 5586284Strada Pianezza 272/A
10151 **Torino**
F011 0703539Via Schiantapetto 21
17100 **Savona**
F019 84017220Strada S.Margherita 6/A
43123 **Parma**
F0521 248262Strada Borgoforte 22
29122 **Piacenza**
F0523 615297Via Nubi di Magellano 30
42123 **Reggio Emilia**
F0522 286246

Allegato 2

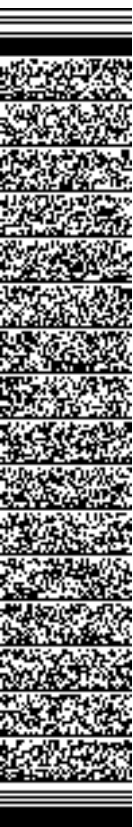

AGENZIA REGIONALE PER LA PREVENZIONE L'AMBIENTE E L'ENERGIA DELL'EMILIA ROMAGNA
Data: 22/06/2023 10:39:44 PG/20230109128



Comune di Sala Baganza

Provincia di Parma

Area Urbanistica-Servizi Pubblici-SUE-Gestione Ordinaria del Patrimonio

Sala Baganza, lì 21/06/2023

Spett.le
AGENZIA REGIONALE A.R.P.A.E.
Via Bottego, 9
43123 – Parma
Pec aoopr@cert.arpa.emr.it

OGGETTO: Domanda di modifica non sostanziale ad Autorizzazione Unica Ambientale, pervenuta al protocollo comunale in data 16.05.2023 di prot. n. 4881, avanzata da “Veroni Prosciutti S.r.l.” ai sensi del D.P.R. 13.03.2013, n. 59. Pareri in merito.

In riferimento all’istanza in oggetto, relativamente ad insediamento ad uso industriale di lavorazione e stagionatura salumi posto in Sala Baganza, Via Provinciale n. 23, individuato al C.T. di Sala Baganza al Foglio 5, mappali 512-320-321-399 E.U, si premette quanto segue:

- 1) l’Autorizzazione Unica Ambientale (AUA) è provvedimento che sostituisce, gli atti di autorizzazione in materia ambientale, tra i quali quelli di autorizzazione di cui al D.Lgs. 152/2006;
 - 2) l’autorità competente al rilascio dell’AUA è ARPAE, che si avvale delle altre autorità competenti in materia ambientale ad esprimersi nei procedimenti sostituiti dall’AUA;
 - 3) la domanda di Autorizzazione Unica Ambientale (AUA) in oggetto contiene domanda di rinnovo di autorizzazione allo scarico di acque reflue industriali in pubblica fognatura ex art. 124 D.Lgs. 152/2006, di autodichiarazione in merito alla matrice rumore e di modifica non sostanziale dell’autorizzazione alle emissioni in atmosfera;
 - 4) questa Amministrazione è coinvolta, sulla base della richiesta pareri di Arpae, nei procedimenti di rilascio di autorizzazione allo scarico di acque reflue in pubblica fognatura (situazione invariata) e della verifica della dichiarazione avanzate per la matrice “rumore” (situazione invariata).
- Per lo stabilimento è stata precedentemente rilasciata AUA con determina di ARPAE – SAC di Parma n° DET-AMB-2017-775 del 17/02/2017, atto finale Suap n. 688/2016 del 22.02.2017.
- Oggi se ne richiede modifica non sostanziale.

Matriche scarichi idrici

Acque recapitanti in pubblica fognatura. Premesso quanto sopra, si rileva che la domanda di modifica AUA contempla il rinnovo senza modifica dell’autorizzazione allo scarico ex art. 124 del D.Lgs. 152/06, con allegata planimetria degli scarichi già precedentemente elaborata nell’anno 2016. Si fa presente che l’insediamento produttivo è autorizzato, ai sensi dell’art. 124 del D.Lgs. 152/06, con AUA rilasciata ai sensi del DPR 59/2013, e quindi anche ai sensi dell’art. 124 del D.Lgs. 152/06, atto finale di Unione Pedemontana Parmense –Sportello Unico attività Produttive del 17.02.2017, pratica Suap 688/2016 del 22.02.2017 (recepente DET-AMB-2017-775 del 17/02/2017 e pareri di Comune di Sala Baganza prot. n. 386 del 17/01/2017 e di Ireti prot. n. RT010838-2016-P del 30/06/2016). Con la predetta autorizzazione l’insediamento produttivo posto in Via Vittorio Emanuele II n. 40/42 è stato autorizzato a scaricare in pubblica fognatura.

Il parere tecnico è favorevole al rilascio dell’autorizzazione allo scarico, classificato come “*acque reflue industriali*”, ai sensi della legge vigente e del regolamento di depurazione e fognatura alle seguenti condizioni:

- quelle poste dal gestore del servizio (Iren Acqua Gas S.p.A) nel parere n. RT006855-2023-P del 01.06.2023 ed alle condizioni in esso contenute, nonché a quelle stabilite dal vigente regolamento di fognatura;
- rispetto dei limiti tabellari fissati dalla Tab. 3, punto 5 del D.Lgs. 152/2006, fatta salva la deroga autorizzata dal gestore sulla base del quadro normativo vigente (Deliberazione Assembleare di ATO2 n. 6 del 29/08/2011, Accordo di programma per il Distretto del prosciutto approvato con D.G.R. n. 352 del



Comune di Sala Baganza

Provincia di Parma

Area Urbanistica-Servizi Pubblici-SUE-Gestione Ordinaria del Patrimonio

08/02/2010, Deliberazione Assembleare di ATO2 n. 3 del 21/03/2011, Deliberazione del Consiglio d'Ambito ATERSIR n. 15 del 06/09/2012) per i parametri previsti per alcuni valori derivanti dalla tabella 1 allegata al previgente regolamento di fognatura approvato con delibera CC n. 52 del 15.09.1995 di seguito evidenziati:

Parametro	Valore	Unità di misura
Solidi sospesi totali	2000	mg/l
BOD5	1500	mg/l
COD	3000	mg/l
Cloruri	3500	mg/l
Fosforo totale	60	mg/l
Grassi e oli animali/vegetali	500	mg/l

Dovranno essere rispettati gli impegni, richiamati quadro normativo vigente, di cui all'art. 5 punto 8) dell'Accordo di Programma per l'adeguamento degli scarichi nel Distretto del prosciutto. Dovranno essere adottati i comportamenti gestionali individuati nelle "Buone prassi operative per la riduzione degli scarichi produttivi in fognatura per gli stabilimenti di lavorazioni delle carni suine" elaborate in ambito del distretto del prosciutto dal Gruppo di lavoro costituito dalle Associazioni dei produttori con il contributo della Stazione Sperimentale per l'Industria delle Conserve Alimentari;

- dovranno essere messe in opera le migliori procedure interne per evitare immissioni odorigene derivanti dall'impianto per il trattamento delle acque ed in particolare dal filtro a tamburo, attraverso la frequente e costante rimozione del materiale solido separato;
- dovranno essere effettuati un minimo di due autocontrolli all'anno dei reflui industriali che dovranno essere prelevati in coincidenza delle lavorazioni che comportano la produzione del maggior carico inquinante (lavaggio dei prosciutti, pulizia e sanificazione dei locali e degli impianti e dal contributo derivante dal contro lavaggio delle resine) allo scopo di accertare il rispetto dei limiti di accettabilità imposti dall'ente gestore la pubblica fognatura. I parametri da sottoporre a controllo analitico sono rappresentati oltre che da quelli derogati dall'ente gestore, dall'Azoto ammoniacale ed Azoto nitrico.

Matrice rumore

Per quanto concerne gli aspetti acustici si riscontra che è nella relazione tecnica allegata all'AUA viene dichiarato che non vi sono modifiche all'attività, fatta eccezione per la sostituzione della caldaia con una di nuova generazione.

Per quanto concerne tale dichiarazione non si sollevano obiezioni, rilevandosi che la ditta, già esercitante attività all'interno di strutture, non ha depositato contestualmente all'AUA o con procedimento a parte in itinere, titolo edilizio abilitativo a costruire (domanda di PDC o deposito SCIA o CILA) né domanda per l'autorizzazione o comunicazioni all'esercizio dell'attività, ai sensi dell'art. 8, commi 4 e 6 della L. 447/95. Per tale motivazione, non risultando necessaria la documentazione di impatto acustico e/o di clima acustico, in quanto richiesta nella procedura di AUA nei casi previsti dal sopraccitato disposto normativo, a norma dell'art. 3, comma 1, lett. e) del D.P.R. 59/2013, non è previsto a norma di legge l'espressione di parere da parte del Comune.

Fatta salva la precisazione sopra riportata si esprime assenso alla prosecuzione dell'attività, non riscontrandosi problematiche di inquinamento acustico anche in relazione alla fascia oraria dell'attività esclusivamente diurna, e non ritenendosi peraltro necessaria l'acquisizione di parere in materia da parte di Arpa, valutata la tipologia di attività in relazione all'ambito territoriale (zona produttiva) e non essendo recentemente emerse da parte dei contenitori limitrofi costituenti ricettori sensibili alcuna problematiche.

L'addetto all'istruttoria SUE
(Geom. Ruggero Botti)
firmato digitalmente



Il Responsabile di Area
(Geom. Mauro Bertozzi)
firmato digitalmente

SI ATTESTA CHE IL PRESENTE DOCUMENTO È COPIA CONFORME DELL'ATTO ORIGINALE FIRMATO DIGITALMENTE.