

ARPAE
Agenzia regionale per la prevenzione, l'ambiente e l'energia
dell'Emilia - Romagna

* * *

Atti amministrativi

Determinazione dirigenziale	n. DET-AMB-2023-5621 del 27/10/2023
Oggetto	"DPR 59/2013 E S.M.I. DITTA CORTE PARMA ALIMENTARE S.R.L. PER LO STABILIMENTO SITO IN COMUNE DI MONTECHIARUGOLO, VIA DEMETRIO GUARESCHI N.2 - ADOZIONE DI AUA - PRATICA SUAP 915/2023"
Proposta	n. PDET-AMB-2023-5833 del 27/10/2023
Struttura adottante	Servizio Autorizzazioni e Concessioni di Parma
Dirigente adottante	PAOLO MAROLI

Questo giorno ventisette OTTOBRE 2023 presso la sede di P.le della Pace n° 1, 43121 Parma, il Responsabile del Servizio Autorizzazioni e Concessioni di Parma, PAOLO MAROLI, determina quanto segue.

IL RESPONSABILE

VISTI:

- il D.P.R. 13 marzo 2013, n. 59 e s.m.i., “Regolamento recante la disciplina dell’Autorizzazione Unica Ambientale (A.U.A.) e la semplificazione di adempimenti amministrativi in materia ambientale gravanti sulle piccole e medie imprese e sugli impianti non soggetti ad autorizzazione integrata ambientale, a norma dell’articolo 23 del decreto-legge 9 febbraio 2012, n. 5, convertito, con modificazioni, dalla legge 4 aprile 2012, n. 35”;
- l’articolo 2, comma 1, lettera b, del D.P.R. 59/2013 e s.m.i. che attribuisce alla Provincia o a diversa Autorità indicata dalla normativa regionale la competenza ai fini del rilascio, rinnovo e aggiornamento dell’Autorizzazione Unica Ambientale, che confluisce nel provvedimento conclusivo del procedimento adottato dallo sportello unico per le attività produttive, ai sensi dell’articolo 7 del Decreto del Presidente della Repubblica 7 settembre 2010, n. 160, ovvero nella determinazione motivata di cui all’articolo 14-ter, comma 6-bis, della legge 7 agosto 1990, n. 241 e s.m.i. e la successiva Legge Regionale 30 luglio 2015 n. 13 con cui le funzioni precedentemente esercitate dalla Provincia di Parma – Servizio Ambiente sono state assegnate all’Agenzia regionale per la prevenzione, l’ambiente e l’energia dell’Emilia-Romagna (Arpae) – Struttura Autorizzazioni e Concessioni di Parma operativa dal 1 gennaio 2016;
- la D.G.R. n. 1795 del 31 ottobre 2016 con cui la Regione Emilia-Romagna, in applicazione della sopra richiamata L.R. 13/2015 e ferme restando le indicazioni dettate dal D.P.R. 13 marzo 2013 n. 59 e s.m.i., al suo Allegato L ha definito le modalità di svolgimento dei procedimenti di AUA;
- il D.Lgs 152/2006 e s.m.i.;
- la L. 241/1990 e s.m.i.;
- il Decreto Interministeriale 25/02/2016 n. 5046 del Ministero Politiche Agricole e Foreste;
- il D.P.R. 160/2010;
- il D.P.R. 19 ottobre 2011, n. 227;
- la L.R. 3/1999 e s.m.i.;
- la L.R. 5/2006;
- la L.R. 4/2007;
- la L.R. 21/2012;

Arpae - Agenzia regionale per la prevenzione, l’ambiente e l’energia dell’Emilia-Romagna
Servizio Autorizzazioni e concessioni di Parma - Area Autorizzazioni e concessioni Ovest
P.le della Pace, 1 – CAP 43121 | tel +39 0521/976101 | PEC aoopr@cert.arpa.emr.it

Sede legale Arpae: Via Po 5, 40139 Bologna | tel 051 6223811 | www.arpae.it | P.IVA 04290860370

- la D.G.R. 2236/2009 e s.m.i.;
- il “Piano di Tutela e Risanamento della Qualità dell’aria” approvato con Delibera del Consiglio Provinciale n. 29 del 28.03.2007;
- La Deliberazione Assembleare Progr. n.115 del 11/04/2017 “Approvazione del Piano Aria Integrato regionale”
- la Delibera di Giunta Regionale 1053/2003;
- la Delibera di Giunta Regionale 286/2005 e le successive linee guida della D.G.R. 1860/2006;
- il P.T.A. regionale approvato dall’Assemblea Legislativa della Regione Emilia-Romagna con Deliberazione n. 40 del 21 dicembre 2005;
- le norme di attuazione del P.T.C.P. della Provincia di Parma, variante approvata con Delibera di Consiglio Provinciale n. 118 del 22 dicembre 2008 quale “Approfondimento in materia di Tutela delle Acque”;
- la Delibera di Consiglio Provinciale n. 81/2013 del 18.12.2013 di indirizzo e approfondimento interpretativo degli artt. 6 e 17 delle norme tecniche di attuazione del P.T.C.P.-Variante in materia di Acque 2008 (scarichi dei reflui in area di ricarica diretta dei gruppi acquiferi C e A+B);
- la Delibera di Giunta Provinciale n. 251/2014 del 23.06.2014 contenente specificazioni e documento operativo sulla gestione delle acque di raffreddamento e relativo percorso autorizzativo (Autorizzazione Unica Ambientale – A.U.A.);
- la L. 26 ottobre 1995, n. 447, e s.m.i. “Legge quadro sull’inquinamento acustico”;
- la L.R. 9 maggio 2001, n. 15, e s.m.i. “Disposizioni in materia di inquinamento acustico”;
- la D.G.R. 673/2004 “Criteri tecnici per la redazione della documentazione di previsione di impatto acustico e della valutazione del clima acustico ai sensi della L.R. 9/05/01, n. 15 recante “Disposizioni in materia di inquinamento acustico””;
- la classificazione acustica comunale;

VISTO:

- l’incarico dirigenziale di Responsabile Struttura Autorizzazioni e Concessioni di Parma conferito con DDG 106/2018 e successivamente prorogato con DDG 126/2021

Arpae - Agenzia regionale per la prevenzione, l’ambiente e l’energia dell’Emilia-Romagna
Servizio Autorizzazioni e concessioni di Parma - Area Autorizzazioni e concessioni Ovest
P.le della Pace, 1 – CAP 43121 | tel +39 0521/976101 | PEC aoopr@cert.arpa.emr.it

Sede legale Arpae: Via Po 5, 40139 Bologna | tel 051 6223811 | www.arpae.it | P.IVA 04290860370

CONSIDERATO:

la domanda trasmessa dal SUAP Unione Pedemontana Parmense con nota prot. n. 12244 del 29/06/2023 (acquisita da Arpae al prot. n. PG/2023/114030 del 29/06/2023), presentata dalla Società Corte Parma Alimentare S.r.l., nella persona del Sig. Egidio Amoretti, Legale Rappresentante e Gestore, con sede legale in Parma, Via Felice da Mareto Padre Molga n. 1/A e stabilimento sito in Montechiarugolo, loc. Piazza, Via Demetrio Guareschi n. 2 per il rilascio dell'Autorizzazione Unica Ambientale ai sensi del D.P.R. 13 marzo 2013 n. 59 con riferimento ai seguenti titoli:

- **autorizzazione agli scarichi di cui al capo II del titolo IV della Sezione II della Parte terza del D.Lgs. 152/2006 e s.m.i.;**
- **autorizzazione alle emissioni in atmosfera per gli stabilimenti di cui all'articolo 269 del D.Lgs.152/06 e s.m.i.;**
- **comunicazione o nulla osta in materia di impatto acustico (di cui all'art. 8, commi 4 o 6, della L. 447/1995),** per cui la Società ha fornito valutazione previsionale di impatto acustico firmata da un tecnico competente in acustica ambientale;

che l'attività industriale svolta nello stabilimento di cui sopra, sulla base di quanto dichiarato dalla Ditta nell'istanza AUA in esame, è quella di *"confezionamento prodotti alimentari semilavorati"*;

RILEVATO CHE:

- per poter istruire la pratica, Arpae SAC ha chiesto alcuni chiarimenti con nota prot. n. PG/2023/119100 del 07/07/2023 alla quale la Ditta ha risposto con nota protocollo acquisita a protocollo SUAP del 04/08/2023 n. 15003 (prot. Arpae n. PG/2023/136246 del 04/08/2023);
- che l'istanza alla data del 04/08/2023 risulta correttamente presentata.

VISTI:

quanto pervenuto a seguito di indizione di Conferenza di Servizi decisoria con modalità asincrona ex art. 14, c.2, legge n. 241/1990 e s.m.i. di Arpae SAC di Parma con nota prot. n. PG/2023/139597 del 10/08/2023:

- il parere per quanto di competenza di AUSL Dipartimento di Sanità pubblica prot. n. 55440 del 11/08/2023 acquisito a prot. Arpae n. PG/2023/140408 del 11/08/2023 allegato alla presente per costituirne parte integrante (Allegato 1);
- il parere per quanto di competenza di IRETI SpA prot. n. 11232 del 25/08/2023 acquisito a prot. Arpae n. PG/2023/145187 del 25/08/2023 allegato alla presente per costituirne parte integrante (Allegato 2);
- la relazione tecnica di Arpae ST prot. n. PG/2023/145820 del 28/08/2023 depositata agli atti;
- il parere per quanto di competenza espresso dal Comune di Montechiarugolo con nota prot. n. 15184 del 06/10/2023 ed acquisito a prot. Arpae n. PG/2023/169951 del 06/10/2023, allegato alla presente per costituirne parte integrante (Allegato 3).

CONSIDERATO CHE per la matrice emissioni in atmosfera:

1. l'attività industriale consiste nella “*confezionamento prodotti alimentari semilavorati*”;
2. la scelta ed efficienza degli interventi o degli impianti di abbattimento sono idonei;
3. è stato verificato che le emissioni rispettano quanto stabilito dalla Determinazione n. 4606/1999 -CRIAER- ricompresi nel Piano Aria Integrato Regionale (PAIR2020);
4. l'istanza è stata valutata anche in base alla L. 26/90 sulla Tutela della denominazione di origine "Prosciutto di Parma";
5. è stata verificata la presenza di impianti termici soggetti al Titolo II della Parte V del D.L.gs. 152/06 s.m.i e più precisamente:
 - a. **EMISSIONE E01 “Caldaia metano produzione acqua calda sanitaria” (potenzialità 125 kW)**
6. è stata verificata la presenza di impianti definiti scarsamente rilevante agli effetti dell'inquinamento atmosferico, ma che sono soggetti al rispetto dei limiti previsti nella Delibera della Giunta Regionale 28/12/2009 n. 2236 e s.m.i., ai sensi dell'art. 272 comma 1 e dell'art. 271 comma 3 del D.Lgs 152/06 s.m.i.

RITENUTO sulla base dell'istruttoria condotta e agli atti che non sussistono condizioni ostative all'adozione dell'Autorizzazione Unica Ambientale di cui all'oggetto;

Arpae - Agenzia regionale per la prevenzione, l'ambiente e l'energia dell'Emilia-Romagna
Servizio Autorizzazioni e concessioni di Parma - Area Autorizzazioni e concessioni Ovest
P.le della Pace, 1 – CAP 43121 | tel +39 0521/976101 | **PEC aopr@cert.arpa.emr.it**

Sede legale Arpae: Via Po 5, 40139 Bologna | tel 051 6223811 | www.arpae.it | P.IVA 04290860370

CONSIDERATO che il provvedimento conclusivo nel quale confluisce l'Autorizzazione Unica Ambientale, che adotta Arpae Servizio Autorizzazioni e Concessioni (SAC) di Parma quale autorità competente, è di competenza del SUAP e costituisce, ad ogni effetto titolo unico, e sostituisce tutti i titoli abilitativi settoriali in materia ambientale precedentemente in essere contemplati nell'istanza di AUA;

DETERMINA

DI ADOTTARE

per quanto di competenza, ai sensi e per gli effetti dell'art. 4 comma 5 del DPR n. 59/2013 e s.m.i., l'Autorizzazione Unica Ambientale a favore della Società Corte Parma Alimentare S.r.l., nella persona del Sig. Egidio Amoretti, con sede legale in Parma, Via Felice da Mareto Padre Molga n. 1/A e stabilimento sito in Montechiarugolo, loc. Piazza, Via Demetrio Guareschi n. 2, relativamente all'esercizio dell'attività di "confezionamento prodotti alimentari semilavorati", comprendente i seguenti titoli abilitativi come da istanza A.U.A. pervenuta:

- **autorizzazione agli scarichi di cui al capo II del titolo IV della Sezione II della Parte terza del D.Lgs. 152/2006 e s.m.i.;**
- **autorizzazione alle emissioni in atmosfera per gli stabilimenti di cui all'articolo 269 del D.Lgs.152/06 e s.m.i.);**
- **comunicazione o nulla osta in materia di impatto acustico (di cui all'art. 8, commi 4 o 6, della L. 447/1995);**

STABILISCE DI SUBORDINARE il presente atto:

per gli scarichi idrici di *specificata competenza comunale*, al rispetto rigoroso da parte del legale rappresentante e gestore per l'esercizio dell'attività oggetto del presente atto delle indicazioni, disposizioni, prescrizioni, condizioni e considerazioni riportate nel parere del Comune di Montechiarugolo con nota prot. n.

15184 del 06/10/2023 e nel parere di IRETI SpA con nota prot. n. 11232 del 25/08/2023, che costituiscono parte integrante e sostanziale del presente atto;

per le emissioni in atmosfera per cui è stata verificata la presenza di impianti definiti scarsamente rilevante agli effetti dell'inquinamento atmosferico, ma che sono soggetti al rispetto dei limiti previsti nella Delibera della Giunta Regionale 28/12/2009 n. 2236, ai sensi dell'art. 272 comma 1 e dell'art. 271 comma 3 del D.Lgs 152/06 s.m.i. e più precisamente:

EMISSIONE E02 "Idropulitrice a gasolio" (pot. 83 kW)

Ossidi di azoto (espressi come NO ₂):	500	mg/Nm ³
Ossidi di carbonio:	200	mg/Nm ³
Polveri	50	mg/Nm ³
Ossidi di zolfo	170	mg/Nm ³
I valori di emissione degli inquinanti si riferiscono ad un tenore di ossigeno del 3% negli effluenti gassosi secchi normalizzati a 273°K e 101.3 kPa.		

I valori limite di emissione sopra riportati come concentrazione sono stabiliti con riferimento al funzionamento dell'impianto nelle condizioni di esercizio più gravose e, salvo quanto diversamente disposto, si intendono stabiliti come medie orarie.

Per l'impianto afferente all'emissione E02, il Gestore verifica il rispetto dei prescritti limiti e mantiene la relativa documentazione a disposizione degli organi di controllo.

Resoconto istruttoria per inserimento catasto:

Generale	
Ragione sociale:	Corte Parma Alimentare Srl

Arpae - Agenzia regionale per la prevenzione, l'ambiente e l'energia dell'Emilia-Romagna
Servizio Autorizzazioni e concessioni di Parma - Area Autorizzazioni e concessioni Ovest
P.le della Pace, 1 – CAP 43121 | tel +39 0521/976101 | **PEC aopr@cert.arpa.emr.it**

Sede legale Arpae: Via Po 5, 40139 Bologna | tel 051 6223811 | www.arpae.it | P.IVA 04290860370

Partita IVA/Codice fiscale:	02187050345
Sede legale:	Via Felice da Mareto Padre Molga 1/A, Comune di Parma
Gestore:	Egidio Amoretti
Sede locale impianti:	Via Guareschi 2, loc. Piazza, Comune di Montechiarugolo.
Coordinate UTM X:	
Coordinate UTM Y:	
Attività sede locale (C.C.I.A.):	Affettamento salumi interi stagionati e formaggi e successivo confezionamento sottovuoto
Settore attività CRIAER:	4.1
Indicatori di attività	
Indicatore 1:	Prodotti finiti
Potenzialità massima dichiarata di Indicatore 1:	900 000 [kg/anno
Parametri di esercizio	
Giorni/anno funzionamento:	260
Temperatura media emissioni:	387 K
Flussi emissivi annui per inserimento catasto emissioni	
PM (Materiale Particellare):	5 Kg/anno
Ossidi di azoto (NO _x):	50 Kg/anno
Monossido di carbonio (CO):	20 Kg/anno
Biossido di carbonio (CO ₂):	26 000 Kg/anno
Ossidi di zolfo (SO _x):	17 Kg/anno

Prescrizioni e considerazioni di carattere generale

Qualora uno o più punti di emissione autorizzati fossero interessati da un periodo di inattività prolungato, che preclude il rispetto della periodicità del controllo e monitoraggio di competenza del gestore, oppure in caso di interruzione temporanea, parziale o totale dell'attività, con conseguente disattivazione di una o più emissioni autorizzate, il gestore di stabilimento dovrà comunicare, salvo diverse disposizioni, all'Autorità Competente (Arpae SAC) e all'Autorità Competente per il Controllo (Arpae APA) l'interruzione di funzionamento degli impianti produttivi a giustificazione della mancata effettuazione delle analisi prescritte; la data di fermata deve inoltre essere annotata nel Registro degli autocontrolli. Relativamente alle emissioni disattivate, dalla data della comunicazione si interrompe l'obbligo per la stessa ditta di rispettare i limiti, la periodicità dei monitoraggi e le prescrizioni sopra richiamate. Nel caso in cui il gestore di stabilimento intenda riattivare le emissioni, dovrà:

- a) dare preventiva comunicazione, salvo diverse disposizioni, all'Autorità Competente (Arpae SAC) e all'Autorità Competente per il Controllo (Arpae APA) della data di rimessa in esercizio dell'impianto e delle relative emissioni attivate;
- b) rispettare, dalla stessa data di rimessa in esercizio, i limiti e le prescrizioni relativamente alle emissioni riattivate;
- c) nel caso in cui per una o più delle emissioni che vengono riattivate siano previsti monitoraggi periodici e, dall'ultimo monitoraggio eseguito, sia trascorso un intervallo di tempo maggiore della periodicità prevista in autorizzazione, effettuare il primo monitoraggio entro trenta giorni dalla data di riattivazione.

per la verifica dei limiti di emissione degli inquinanti sopra indicati, devono essere utilizzati i metodi di prelievo ed analisi sotto riportati (mettere solo quelli degli inquinanti):

Metodi manuali e automatici di campionamento e analisi di emissioni

Parametro/Inquinante	Metodi di misura
Criteri generali per la scelta dei punti di misura e campionamento	UNI EN 15259:2008
Portata volumetrica, Temperatura e pressione di emissione	UNI EN ISO 16911-1:2013 (*) (con le indicazioni di supporto sull'applicazione riportate nelle linee guida CEN/TR 17078:2017); UNI EN ISO 16911-2:2013 (metodo di misura automatico)

Arpae - Agenzia regionale per la prevenzione, l'ambiente e l'energia dell'Emilia-Romagna
Servizio Autorizzazioni e concessioni di Parma - Area Autorizzazioni e concessioni Ovest
P.le della Pace, 1 – CAP 43121 | tel +39 0521/976101 | **PEC** aoopr@cert.arpa.emr.it

Sede legale Arpae: Via Po 5, 40139 Bologna | tel 051 6223811 | www.arpae.it | P.IVA 04290860370

Parametro/Inquinante	Metodi di misura
Polveri totali (PTS) o materiale particolare	UNI EN 13284-1:2017 (*); UNI EN 13284-2:2017 (Sistemi di misurazione automatici); ISO 9096:2017 (per concentrazioni > 20 mg/m3)
Monossido di Carbonio (CO)	UNI EN 15058:2017 (*); ISO 12039:2019 Analizzatori automatici (IR, celle elettrochimiche etc.)
Ossidi di Azoto (NOx) espressi come NO ₂	UNI EN 14792:2017 (*); ISTISAN 98/2 (DM 25/08/00 all. 1); ISO 10849:1996 (metodo di misura automatico); Analizzatori automatici (celle elettrochimiche, UV, IR, FTIR)
Anidride Carbonica (CO ₂)	ISO 12039:2019 Analizzatori automatici (IR, etc)
Ossidi di Zolfo (SOx) espressi come SO ₂	UNI EN 14791:2017 (*); UNI CEN/TS 17021:2017 (*) (analizzatori automatici: celle elettrochimiche, UV, IR, FTIR); ISTISAN 98/2 (DM 25/08/00 all.1)
(*) I metodi contrassegnati sono da ritenere metodi di riferimento e devono essere obbligatoriamente utilizzati per le verifiche periodiche previste sui Sistemi di Monitoraggio delle Emissioni (SME) e sui Sistemi di Analisi delle Emissioni (SAE). Nei casi di fuori servizio di SME o SAE, l'eventuale misura sostitutiva dei parametri e degli inquinanti è effettuata con misure discontinue che utilizzano i metodi di riferimento.	

Per gli inquinanti e i parametri riportati, potranno inoltre essere utilizzate le seguenti metodologie di misurazione:

- metodi indicati dall'ente di normazione come sostitutivi dei metodi riportati nella tabella precedente;
- altri metodi emessi successivamente da UNI e/o EN specificatamente per la misura in emissione da sorgente fissa degli inquinanti riportati nella medesima tabella.

Ulteriori metodi, diversi da quanto sopra indicato, compresi metodi alternativi che, in base alla norma UNI EN 14793 "Dimostrazione dell'equivalenza di un metodo alternativo ad un metodo di riferimento", dimostrano l'equivalenza rispetto ai metodi indicati in tabella, possono essere ammessi solo se preventivamente concordati con l'Autorità Competente (Arpae SAC), sentita l'Autorità Competente per il controllo (Arpae APA) e successivamente al recepimento nell'atto autorizzativo

Arpae - Agenzia regionale per la prevenzione, l'ambiente e l'energia dell'Emilia-Romagna
Servizio Autorizzazioni e concessioni di Parma - Area Autorizzazioni e concessioni Ovest
P.le della Pace, 1 – CAP 43121 | tel +39 0521/976101 | **PEC aopr@cert.arpa.emr.it**

Sede legale Arpae: Via Po 5, 40139 Bologna | tel 051 6223811 | www.arpae.it | P.IVA 04290860370

I valori limite di emissione degli inquinanti, se non diversamente specificato, si intendono sempre riferiti a gas secco, alle condizioni di riferimento di 0°C e 0,1013 MPa e al tenore di Ossigeno di riferimento qualora previsto;

I valori limite di emissione si applicano ai periodi di normale funzionamento dell'impianto, intesi come i periodi in cui l'impianto è in funzione con esclusione dei periodi di avviamento e di arresto e dei periodi in cui si verificano anomalie o guasti tali da non permettere il rispetto dei valori stessi. Il gestore è comunque tenuto ad adottare tutte le precauzioni opportune per ridurre al minimo le emissioni durante le fasi di avviamento e di arresto;

La valutazione di conformità delle emissioni convogliate in atmosfera, nel caso di emissioni a flusso costante e omogeneo, debba essere svolta con riferimento a un campionamento della durata complessiva di un'ora (o della diversa durata temporale specificatamente prevista in autorizzazione) possibilmente nelle condizioni di esercizio più gravose.

I risultati analitici dei controlli/autocontrolli eseguiti devono riportare l'indicazione del metodo utilizzato e dell'incertezza di misura al 95% di probabilità, così come descritta e documentata nel metodo stesso. Qualora nel metodo utilizzato non sia esplicitamente documentata l'entità dell'incertezza di misura, essa può essere valutata sperimentalmente dal laboratorio che esegue il campionamento e la misura: essa non deve essere generalmente superiore al valore indicato nelle norme tecniche, Manuale Unichim n. 158/1988 "Strategie di campionamento e criteri di valutazione delle emissioni" e Rapporto ISTISAN 91/41 "Criteri generali per il controllo delle emissioni".

Tali documenti indicano:

- per metodi di campionamento e analisi di tipo manuale un'incertezza estesa non superiore al 30% del risultato;
- per metodi automatici un'incertezza estesa non superiore al 10% del risultato.

Sono fatte salve valutazioni su metodi di campionamento e analisi caratterizzati da incertezze di entità maggiore, riportati in autorizzazione. Relativamente alle misurazioni periodiche, il risultato di un controllo è da considerare superiore al valore limite autorizzato con un livello di probabilità del 95%, quando l'estremo inferiore dell'intervallo di confidenza della misura (corrispondente al "Risultato Misurazione" previa detrazione di "Incertezza di Misura") risulta superiore al valore limite autorizzato.

Le difformità accertate tra i valori misurati nei monitoraggi di competenza del gestore e i valori limite prescritti, devono essere gestite in base a quanto disposto dall'art. 271 del D.Lgs. n. 152/2006. In particolare devono essere dal gestore specificatamente comunicate al SAC ed al ST entro 24 ore dall'accertamento ed il gestore deve, comunque, procedere al ripristino della conformità nel più breve tempo possibile.

Le informazioni relative agli autocontrolli effettuati dal Gestore sulle emissioni in atmosfera (data, orario, risultati delle misure e il carico produttivo gravante nel corso dei prelievi) dovranno essere annotati su apposito registro dei controlli discontinui con pagine numerate e bollate da ARPAE APA, firmate dal gestore o dal responsabile dell'impianto e mantenuti, unitamente ai certificati analitici, a disposizione dell'Autorità di Controllo per tutta la durata dell'autorizzazione e comunque per almeno 5 anni.

In conformità all'art. 271 del D.Lgs. n. 152/2006, fermo restando l'obbligo del Gestore di procedere al ripristino funzionale dell'impianto nel più breve tempo possibile qualunque anomalia di funzionamento, guasto o interruzione di esercizio degli impianti tali da non garantire il rispetto dei valori limite di emissione fissati, deve comportare almeno una delle seguenti azioni:

1. l'attivazione di un eventuale sistema di abbattimento di riserva, qualora l'anomalia di funzionamento, il guasto o l'interruzione di esercizio sia relativa a un sistema di abbattimento;
2. la riduzione delle attività svolte dall'impianto per il tempo necessario alla rimessa in efficienza dell'impianto stesso (fermo restando l'obbligo del Gestore di procedere al ripristino funzionale dell'impianto nel più breve tempo possibile) in modo comunque da consentire il rispetto dei valori limite di emissione, da accertarsi attraverso il controllo analitico da effettuare nel più breve tempo possibile e da conservare a disposizione degli organi di controllo. Gli autocontrolli devono continuare con periodicità almeno settimanale, fino al ripristino delle condizioni di normale funzionamento dell'impianto o fino alla riattivazione dei sistemi di depurazione;
3. la sospensione dell'esercizio dell'impianto nel più breve tempo possibile, fatte salve ragioni tecniche oggettivamente riscontrabili che ne impediscano la fermata immediata; in tal caso il Gestore dovrà comunque fermare l'impianto entro le 12 ore successive al malfunzionamento.

Il Gestore deve comunque sospendere nel più breve tempo possibile l'esercizio dell'impianto se l'anomalia o il guasto può determinare il superamento di valori limite di sostanze cancerogene, tossiche per la

riproduzione o mutagene o di varie sostanze di tossicità e cumulabilità particolarmente elevate, come individuate dalla Parte II dell'Allegato I alla Parte Quinta del D.Lgs. n. 152/2006, nonché in tutti i casi in cui si possa determinare un pericolo per la salute umana o un peggioramento della qualità dell'aria a livello locale.

Le anomalie di funzionamento, i guasti o l'interruzione di esercizio degli impianti (anche di depurazione e/o registrazione di funzionamento) che possono determinare il mancato rispetto dei valori limite di emissione fissati, devono essere comunicate preferibilmente via posta elettronica certificata o secondo diverse modalità (stabilite in autorizzazione), all'Autorità Competente (Arpae SAC) e all'Autorità Competente per il Controllo (Arpae APA), entro le tempistiche previste dall'art. 271 del D.Lgs. n. 152/2006, indicando il tipo di azione intrapresa, l'attività collegata nonché il periodo presunto di ripristino del normale funzionamento.

Ogni interruzione del normale funzionamento degli impianti di abbattimento (manutenzione ordinaria e straordinaria, guasti, malfunzionamenti, interruzione del funzionamento dell'impianto produttivo) deve essere registrata e documentabile su supporto cartaceo o informatico riportante le informazioni previste in Appendice 2 dell'Allegato VI della Parte Quinta del D.Lgs. n. 152/2006, e conservate a disposizione dell'Autorità di Controllo (Arpae APA), per tutta la durata dell'autorizzazione e comunque per almeno 5 anni.

Resta comunque fermo quant'altro previsto dalla normativa Statale o Regionale vigente.

per il rumore al rispetto rigoroso da parte del gestore per l'esercizio dell'attività oggetto del presente atto delle indicazioni, disposizioni, prescrizioni, condizioni e considerazioni eventualmente riportate nel parere del Comune di Montechiarugolo prot. n. 15184 del 06/10/2023 e nel parere di AUSL Dipartimento di Sanità pubblica prot. n. 55440 del 11/08/2023, che costituiscono parte integrante e sostanziale del presente atto.

La non ottemperanza delle disposizioni del presente comporta le sanzioni previste per legge.

Dalla data di emissione del provvedimento unico, nel quale confluirà questo atto, da rilasciarsi da parte del SUAP Unione Pedemontana Parmense si riterranno decaduti i titoli abilitativi ambientali rilasciati e da questo atto ricompresi.

Il presente atto si intende accordato, fatti salvi i diritti di terzi, e sotto l'osservanza di tutte le disposizioni vigenti in materia di scarichi idrici, emissioni in atmosfera e acustica. Sono fatte salve le norme, i regolamenti

Arpae - Agenzia regionale per la prevenzione, l'ambiente e l'energia dell'Emilia-Romagna
Servizio Autorizzazioni e concessioni di Parma - Area Autorizzazioni e concessioni Ovest
P.le della Pace, 1 – CAP 43121 | tel +39 0521/976101 | **PEC aopr@cert.arpae.emr.it**

Sede legale Arpae: Via Po 5, 40139 Bologna | tel 051 6223811 | www.arpae.it | P.IVA 04290860370

comunali e le autorizzazioni in materia di urbanistica, prevenzione incendi, sicurezza e tutte le altre disposizioni di pertinenza, anche non espressamente indicate nel presente atto e previste dalle normative vigenti.

Il presente atto è endoprocedimentale e non ha effetto se non compreso nel provvedimento finale rilasciato dal SUAP Unione Pedemontana Parmense. L'AUA esplica i suoi effetti, pertanto, dal rilascio del suddetto provvedimento finale e per 15 anni. L'eventuale richiesta di rinnovo dell'AUA dovrà essere presentata ai sensi dei commi 1 e 2 dell'art. 5 del DPR n. 59/2013 e s.m.i..

Il presente atto è trasmesso al SUAP Unione Pedemontana Parmense, che provvede al rilascio del provvedimento finale al Richiedente e alla trasmissione tempestiva in copia ad Arpae Emilia-Romagna Servizio Autorizzazioni e Concessioni (SAC) di Parma, Comune di Montechiarugolo, IRETI SpA ed AUSL Dipartimento di Sanità Pubblica.

Arpae Emilia-Romagna Servizio Autorizzazioni e Concessioni (SAC) di Parma non si assume alcuna responsabilità a seguito di prescrizioni, indicazioni, condizioni non note formulate e rilasciate da altri Enti/Organi che potrebbero comportare interpretazioni e/o incoerenze con quanto rilasciato da Arpae Emilia-Romagna Servizio Autorizzazioni e Concessioni (SAC) di Parma.

Il presente atto è rilasciato esclusivamente al SUAP Unione Pedemontana Parmense all'interno del procedimento per il rilascio dell'AUA.

Il Responsabile del presente endo - procedimento amministrativo, per l'adozione dell'Autorizzazione Unica Ambientale di cui al D.P.R. 59/13 è Paolo Maroli.

Istruttore di riferimento Tommaso Taticchi

Rif. Sinadoc: 2023/25127

Il Responsabile del Servizio
Autorizzazioni e Concessioni di Parma
Paolo Maroli

(documento firmato digitalmente)

Indicazioni tecnico-operative per autorizzazioni alle emissioni in atmosfera

Referti analitici e registro autocontrollo

I referti analitici relativi all'esecuzione dei controlli alle emissioni, potranno essere ritenuti conformi ed accettati solamente se, oltre che essere redatti da soggetto o laboratorio abilitato all'esercizio, saranno relativi ad una sola emissione contraddistinta dalla sua specifica denominazione e numero progressivo ad essa assegnata e riporteranno obbligatoriamente:

1. L'identificazione e denominazione e/o ragione sociale Ditta/Azienda.
2. Lo stabilimento presso il quale sono siti gli impianti.
3. Il tipo di attività svolta.
4. La data, l'ora di inizio e fine del prelievo.
5. L'impianto, le linee produttive e/o le fasi lavorative interessate alla sorgente emissiva, definite e specificate in riferimento alle condizioni di marcia e/o utilizzo in riferimento alla condizioni di esercizio verificate dagli operatori addetti al controllo durante le operazioni di campionamento e/o misura.
6. Descrizione del tipo, stato di funzionamento e di manutenzione dell'insieme delle apparecchiature, installazioni o dispositivi atti alla captazione ed al contenimento degli inquinanti.
7. La composizione del fluido emesso (O₂%, CO₂%, CO%, H₂O%), la temperatura media ambiente registrata durante il prelievo, la temperatura media della sezione di prelievo, la portata .
8. I risultati analitici delle sostanze inquinanti, riportati alle condizioni richieste e/o prescritte, associati alle relative accuratezze e/o scostamenti/ripetibilità effettivamente riscontrate.
9. I metodi di campionamento ed analisi utilizzati.
10. Le informazioni sull'accesso in sicurezza della presa di misura disposte dal responsabile del servizio di prevenzione e protezione Aziendale, secondo quanto previsto dalle norme vigenti in materia di prevenzione infortuni ed igiene del lavoro.

Arpae - Agenzia regionale per la prevenzione, l'ambiente e l'energia dell'Emilia-Romagna
Servizio Autorizzazioni e concessioni di Parma - Area Autorizzazioni e concessioni Ovest
P.le della Pace, 1 – CAP 43121 | tel +39 0521/976101 | PEC aoopr@cert.arpa.emr.it

Sede legale Arpae: Via Po 5, 40139 Bologna | tel 051 6223811 | www.arpae.it | P.IVA 04290860370

11. Firma e timbro del professionista abilitato.

I referti analitici relativi all'esecuzione dei controlli alle emissioni dovranno essere accompagnati da nota e/o giudizio finale sulla valutazione dei risultati anche relativamente alla verifica del rispetto o meno del valore limite di emissione fissato nell'autorizzazione rilasciata od a quanto altrimenti stabilito.

Dovrà essere predisposto un registro di autocontrollo (se non già presente) che imponga al responsabile dell'impianto, di tenere nota delle operazioni di manutenzione, dell'effettuazione degli accertamenti analitici, del loro esito allegando i certificati analitici, della quantità annua di indicatori di attività indicati nel Resoconto catasto emissioni, all'interno della relazione tecnica.

Il registro con pagine numerate deve essere presentato all'Ente di controllo prima del primo aggiornamento, che provvederà a timbrarlo e vidimararlo. Il registro dovrà essere aggiornato da parte della ditta con cadenza almeno annuale e conservato presso l'impianto a disposizione delle autorità preposte al controllo. La documentazione di riferimento per la creazione del registro è disponibile per il download al seguente indirizzo web: https://www.arpae.it/cms3/documenti/parma/sportello/emissioni_atmosfera/Registro.pdf

Progettazione del punto di misura e campionamento

Le specifiche riportate in questo paragrafo sono conformi alla normativa attualmente in vigore, in particolare alla norma tecnica UNI EN 15259. Ogni emissione elencata in Autorizzazione deve essere numerata ed identificata univocamente (con scritta indelebile o apposita cartellonistica) in prossimità del punto di emissione e del punto di campionamento, qualora non coincidenti.

I punti di misura e campionamento devono essere preferibilmente collocati in tratti rettilinei di condotto a sezione regolare (circolare o rettangolare), verticali, lontano da ostacoli, curve o qualsiasi discontinuità che possa influenzare il moto dell'effluente. Conformemente a quanto indicato nell'Allegato VI (punto 3.5) alla Parte Quinta del D.Lgs. n. 152/2006, per garantire la condizione di stazionarietà e uniformità necessaria alla esecuzione delle misure e campionamenti, la collocazione del punto di prelievo deve rispettare le condizioni imposte dalla norma tecnica di riferimento UNI EN 15259; la citata norma tecnica prevede che le condizioni di stazionarietà e uniformità siano comunque garantite quando il punto di prelievo è collocato ad almeno 5 diametri idraulici a valle ed almeno 2 diametri idraulici a monte di qualsiasi discontinuità; nel caso di sfogo diretto in atmosfera, dopo il punto di prelievo, il tratto rettilineo finale deve essere di almeno 5 diametri idraulici.

Nel caso in cui non siano completamente rispettate le condizioni geometriche sopra riportate, la stessa norma UNI EN 15259 (nota 5 del paragrafo 6.2.1) indica la possibilità di utilizzare dispositivi aerodinamicamente efficaci (ventilatori, pale, condotte con disegno particolare, etc.) per ottenere il rispetto dei requisiti di stazionarietà e uniformità: esempio di tali dispositivi erano descritti nella norma UNI 10169:2001 (Appendice C) e nel metodo ISO 10780:1994 (Appendice D). È facoltà dell'Autorità Competente (Arpae SAC) richiedere eventuali modifiche del

punto di prelievo scelto qualora in fase di misura se ne riscontri la inadeguatezza tecnica e su specifica proposta dell'Autorità competente al Controllo (Arpae APA)

Data la complessità delle operazioni di campionamento, i camini caratterizzati da temperature dei gas in emissione maggiori di 200°C dovranno essere dotati dei seguenti dispositivi:

- almeno n. 2 punti di campionamento sulla sezione del condotto, se il diametro del camino è superiore a 0,6 mt;
- coibentazione/isolamento delle zone in cui deve operare il personale addetto ai campionamenti e delle superfici dei condotti, al fine di ridurre al minimo il pericolo ustioni.

Ogni punto di prelievo deve essere attrezzato con bocchettone di diametro interno di 3 pollici, filettato internamente passo gas, e deve sporgere per circa 50 mm dalla parete. I punti di prelievo devono essere collocati preferibilmente tra 1 metro e 1,5 metri di altezza rispetto al piano di calpestio della postazione di lavoro. In prossimità del punto di prelievo deve essere disponibile un'ideale presa di corrente.

Nel caso in cui debbano essere determinati i parametri relativi ai microinquinanti organici (diossine PCDD + PCDF, Idrocarburi Policiclici Aromatici IPA, PCB, etc.) o le frazioni fini delle polveri (PM10, PM2.5), dovrà inoltre essere presente almeno un tronchetto di campionamento di 4 pollici con contro flangia con le caratteristiche indicate nella seguente figura

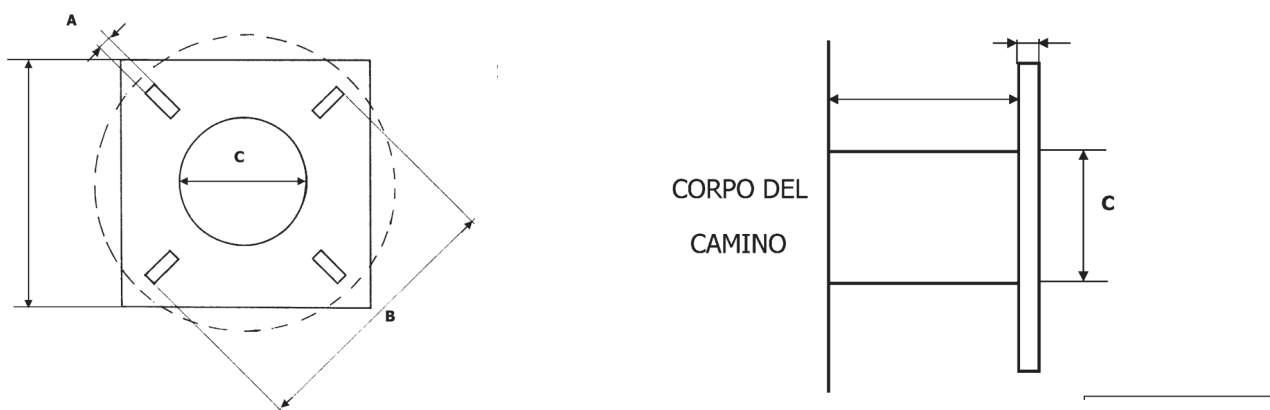

Tronchetto di campionamento necessario per l'utilizzo di sonde isocinetiche combinate e riscaldate per il campionamento di microinquinanti organici. Dettagli costruttivi:

A = 18 mm

B = 180÷230 mm

C > 101 mm

Gli interassi tra due fori opposti (B) devono essere a 90° tra loro e a 45° rispetto all'orizzontale.

Accessibilità dei punti di prelievo

Per quanto riguarda l'accessibilità alle prese di misura, devono essere garantite le norme di sicurezza previste dalla normativa vigente in materia di prevenzione dagli infortuni e igiene del lavoro ai sensi del D.Lgs.81/08 e successive modifiche.

L'azienda, su richiesta, dovrà fornire tutte le informazioni sui pericoli e rischi specifici esistenti nell'ambiente in cui opererà il personale incaricato di eseguire prelievi e misure alle emissioni.

L'azienda deve garantire l'adeguatezza di coperture, postazioni e piattaforme di lavoro e altri piani di transito sopra elevati, in relazione al carico massimo sopportabile. Le scale di accesso e la relativa postazione di lavoro devono consentire il trasporto e la manovra della strumentazione di prelievo e misura.

Il percorso di accesso alle postazioni di lavoro deve essere definito ed identificato nonché privo di buche, sporgenze pericolose o di materiali che ostacolano la circolazione. I lati aperti di piani di transito sopraelevati (tetti, terrazzi, passerelle, ecc.) devono essere dotati di parapetti normali secondo definizioni di legge. Le zone non calpestabili devono essere interdette al transito o rese sicure mediante coperture o passerelle adeguate.

Le scale fisse con due montanti verticali a pioli devono rispondere ai requisiti di cui all'art. 113 comma 2 del D.Lgs.81/2008, che impone, come dispositivi di protezione contro le cadute a partire da 2,50 mt dal pavimento, la presenza di una gabbia di sicurezza metallica con maglie di dimensioni opportune atte a impedire la caduta verso l'esterno. Nel caso di scale molto alte, il percorso deve essere suddiviso, mediante piani intermedi, distanziate fra di loro ad una altezza non superiore a 8-9 metri circa. Il punto di accesso di ogni piano dovrà essere in una posizione del piano calpestabile diversa dall'inizio della salita per il piano successivo.

Per punti di prelievo collocati ad altezze non superiori a 5 m possono essere utilizzati ponti a torre su ruote dotati di parapetto normale su tutti i lati o altri idonei dispositivi di sollevamento rispondenti ai requisiti previsti dalle normative in materia di prevenzione dagli infortuni e igiene del lavoro. I punti di prelievo devono comunque essere raggiungibili mediante sistemi e/o attrezzature che garantiscano equivalenti condizioni di sicurezza.

Per i punti di prelievo collocati in quota non sono considerate idonee le scale portatili. I suddetti punti di prelievo devono essere accessibili mediante scale fisse a gradini oppure scale fisse a pioli preferibilmente dotate di corda di sicurezza verticali. Per i punti collocati in quota e raggiungibili mediante scale fisse verticali a pioli, qualora si renda necessario il sollevamento di attrezzature al punto di prelievo, la ditta deve mettere a disposizione degli operatori le strutture indicate nella tabella seguente:

Strutture per l'accesso al punto di prelievo	
Quota > 5m e ≤ 15 m	Sistema manuale semplice di sollevamento delle apparecchiature utilizzate per i controlli (es: carrucola con fune idonea) provvisto di idoneo sistema di blocco oppure sistema di sollevamento elettrico (argano o verricello) provvisto di sistema frenante.
Quota > 15 m	Sistema di sollevamento elettrico (argano o verricello) provvisto di sistema frenante.

Tutti i dispositivi di sollevamento devono essere dotati di idoneo sistema di rotazione del braccio di sollevamento, al fine di permettere di scaricare in sicurezza il materiale sollevato in quota, all'interno della postazione di lavoro protetta. A lato della postazione di lavoro, deve sempre essere garantito uno spazio libero di sufficiente larghezza per permettere il sollevamento e il transito verticale delle attrezzature fino al punto di prelievo collocato in quota.

La postazione di lavoro deve avere dimensioni, caratteristiche di resistenza e protezione verso il vuoto tali da garantire il normale movimento delle persone in condizioni di sicurezza. In particolare le piattaforme di lavoro devono essere dotate di:

- parapetto normale su tutti i lati,
- piano di calpestio orizzontale ed antisdrucchiolo
- protezione, se possibile, contro gli agenti atmosferici.

Le prese elettriche per il funzionamento degli strumenti di campionamento devono essere collocate nelle immediate vicinanze del punto di campionamento.

Allegato 1

FRONTESPIZIO PROTOCOLLO GENERALE

AOO: AOOAUSLPR
REGISTRO: Protocollo generale
NUMERO: 0055440
DATA: 11/08/2023
OGGETTO: Risposta a:Rif. Suap 915/2023 - DPR 59/2013 e s.m.i. Istanza di modifica Autorizzazione Unica Ambientale Ditta Corte Parma Alimentare Srl per l'insediamento in Comune di Montechiarugolo, Via Guareschi 2

SOTTOSCRITTO DIGITALMENTE DA:

Lucia Reverberi

CLASSIFICAZIONI:

- [04-02-01]

DOCUMENTI:

File	Firmato digitalmente da	Hash
PG0055440_2023_Lettera_firmata.pdf:	Reverberi Lucia	43FBC0DE5CA4AC0B92D6C6567853A3AF E826131CA7E27E60EFFE576830FF318D



L'originale del presente documento, redatto in formato elettronico e firmato digitalmente e' conservato a cura dell'ente produttore secondo normativa vigente.
Ai sensi dell'art. 3bis c4-bis Dlgs 82/2005 e s.m.i., in assenza del domicilio digitale le amministrazioni possono predisporre le comunicazioni ai cittadini come documenti informatici sottoscritti con firma digitale o firma elettronica avanzata ed inviare ai cittadini stessi copia analogica di tali documenti sottoscritti con firma autografa sostituita a mezzo stampa predisposta secondo le disposizioni di cui all'articolo 3 del Dlgs 39/1993.

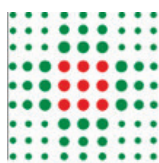

Agenzia Regionale Per La
Prevenzione, L'Ambiente E L'Energia
Dell'Emilia Romagna - Area
Prevenzione Ambientale Ovest (Reggio
Nell'Emilia)
aoppc@cert.arpa.emr.it

Unione Pedemontana Parmense -
Sportello Unico Attivita' Produttive
(Traversetolo)
suap@postacert.unionepedemontana.
pr.it

OGGETTO: Risposta a:Rif. Suap 915/2023 - DPR 59/2013 e s.m.i. Istanza di modifica Autorizzazione Unica Ambientale Ditta Corte Parma Alimentare Srl per l'insediamento in Comune di Montechiarugolo, Via Guareschi 2

In riferimento alla pratica relativa alla Ditta Corte Parma Alimentare Srl sita in Comune di Montechiarugolo, Via Guareschi 2 pervenuta in data 29.06.2023 ns. prot. 44815, esaminata la documentazione tecnica allegata e le integrazioni pervenute in data 04.08.2023 ns. prot. 53679 e tenuto conto che:

- la ditta CORTE PARMA ALIMENTARE S.R.L. svolge attività nel settore alimentare con affettamento e confezionamento di salumi, formaggi e snack. Le materie prime ed gli imballaggi arrivano al magazzino ed ai reparti di affettamento e confezionamento dove vengono lavorati, stoccati ed in seguito spediti;
- le emissioni in atmosfera sono: E01- CALDAIA VIESSMANN MURALE A CONDENSAZIONE ed E02- BRUCIATORE PER IDROPULTRICI
- tutte le acque provenienti dagli scarichi interni di lavorazione a servizio dello stabilimento risultano collegati ad un degrassatore delle dimensioni totali di circa 1100 litri con recapito finale in pubblica fognatura;

preso atto di quanto attestato nella relazione "Valutazione previsionale di impatto acustico" in merito alla conformità a quanto previsto dalla Zonizzazione Acustica del Comune di Montechiarugolo nel rispetto degli interventi mitigativi proposti ed ivi dettagliati che dovranno essere rispettati in toto,

si esprime, per quanto di competenza, parere igienico sanitario favorevole.

Distinti saluti.

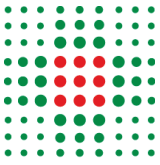

Firmato digitalmente da:

Lucia Reverberi

Responsabile procedimento:
Lucia Reverberi

Str. Organiz. Terr. S.I.S.P. PARMA SUD-EST
Via Roma 42/1 - Langhirano (PR)
serv_ipub_langhirano@pec.ausl.pr.it

AZIENDA UNITÀ SANITARIA LOCALE DI PARMA
Sede legale: Strada del Quartiere n. 2/A 43125 Parma
Tel: +39 0521.393111 - Fax: +39 0521.282393
Codice Fiscale e Partita IVA: 01874230343

Allegato 2



Parma 25/08/2023

Spett.le SUAP
Unione Pedemontana Parmense
suap@postacert.unionepedemontana.pr.it

Protocollo RT011232-2023-P

Spett.le Comune di
MONTECHIARUGOLO
Servizio Ufficio Ambiente
protocollo@postacert.comune.montechiaugolo.pr.it

Scarichi Industriali Emilia
Ns. rif.: RT024185-2023 del 29/06/2023
RT029526-2023 del 04/08/2023
Vs. rif.: SUAP 915/2023

Pc Spett.le
ARPAE SAC Parma
aopr@cert.arpa.emr.it

Oggetto: Parere di conformità ditta Corte Parma Alimentare Srl – MONTECHIARUGOLO.

In allegato alla presente si trasmette il parere di conformità relativo allo scarico S1 in pubblica fognatura della ditta in oggetto al fine dell'espressione, da parte del Comune, degli atti di competenza per l'istanza di AUA.

Lo scarico S2 costituito da acque meteoriche di piazzale e copertura prevede quale recapito la pubblica fognatura bianca presente su via D. Guareschi e, ai sensi del vigente Regolamento di Fognatura e Depurazione, risulta sempre ammesso senza esplicita autorizzazione.

La ditta, entro 180 giorni dall'inizio dell'attività, di cui dovrà dare comunicazione ufficiale alla Scrivente (indirizzo pec: ireti@pec.ireti.it), dovrà produrre ed inviare agli enti competenti l'analisi aggiornata delle acque reflue prima di ogni trattamento, comprovante il rispetto dei limiti della Tab. 1 della DGR.E.R. n.1053 del 2003.

A conclusione del procedimento di emissione dell'Autorizzazione Ambientale Unica copia della stessa dovrà essere trasmessa alla scrivente Azienda, quale Gestore del Servizio Idrico Integrato, per l'effettuazione dell'attività di competenza, di controllo e gestione degli scarichi industriali in pubblica fognatura.

Si precisa infine che tutta la corrispondenza inerente la Società dovrà essere inviata alla sede di Strada S. Margherita, 6/A – 43123 – Parma.

Per ulteriori chiarimenti la scrivente può essere contattata al seguente indirizzo e-mail:
csi.parma@gruppoiren.it.

SERVIZIO IDRICO
Ing. Marco Fiorini

Scarichi Industriali

Via Piacenza 54
16138 Genova
F010 5586284

Strada Pianezza 272/A
10151 Torino
F011 0703539

Via Schiantapetto 21
17100 Savona
F019 84017220

Strada S.Margherita 6/A
43123 Parma
F0521 248262

Strada Borgoforte 22
29122 Piacenza
F0523 615297

Via Nubi di Magellano 30
42123 Reggio Emilia
F0522 286246

Società a Socio unico
Società partecipante al Gruppo IVA Iren
Partita IVA del Gruppo 02863660359

Società sottoposta a direzione
e coordinamento dell'unico socio Iren S.p.A.
C.F. 07129470014

Pec: ireti@pec.ireti.it
ireti.it
T010 5586664

IRETI S.p.A.
Sede legale:
Via Piacenza, 54 – 16138 Genova

Registro imprese di Genova,
C.F. 01791490343
Capitale Sociale Euro 196.832.103.00 i.v.
REA: GE-481595 (CCIAA GE)



Protocollo RT011232-2023-P del 25/08/2023

Scarichi Industriali Emilia

Ns. rif.: RT024185-2023 del 29/06/2023

RT029526-2023 del 04/08/2023

Vs. rif.: SUAP 915/2023

Oggetto: PARERE DI CONFORMITA' ALLO SCARICO ditta Corte Parma Alimentare Srl.

**PARERE DI CONFORMITA' ALLO SCARICO IN PUBBLICA FOGNATURA PER ACQUE
REFLUE ASSIMILATE ALLE DOMESTICHE.**

V I S T A

la richiesta pervenuta presentata dalla Ditta Corte Parma Alimentare Srl con sede legale in Parma - Via Felice da Mareto Padre Molga n. 1/A, relativamente all'insediamento sito in MONTECHIARUGOLO – Parma – Via D. Guareschi n. 2;

- il Decreto Legislativo n. 152 del 03/04/2006 e s.m.i;
- il Decreto Legislativo n. 267 del 18/08/2000;
- la Delibera di Giunta Regionale n. 1053 del 09/06/2003;
- la Delibera di Giunta Regionale n. 286 del 14/02/2005;
- la Delibera di Giunta Regionale n. 1860 del 18/12/2006;
- la Deliberazione n. 6 del 29/08/11 di ATO2: "Regolamento del servizio di fognatura e depurazione";
- Il D.P.R. n. 59 del 13/03/2013;

P R E M E S S O

- che la pubblica fognatura interessata risulta essere provvista di impianto di trattamento;
- che i reflui terminali confluiscono al depuratore di MONTICELLI;
- che l'insediamento interessato svolge attività di CONFEZIONAMENTO DI PRODOTTI SEMILAVORATI corrispondente all'attività **Affettamento e Confezionamento Salumi** per un numero annuo di giorni lavorati pari a 260;
- che lo scarico in oggetto risulta costituito da acque dei servizi igienici e da acque di lavaggio locali e attrezzature classificate come acque reflue INDUSTRIALI ASSIMILATE ALLE DOMESTICHE PER QUALITA'/QUANTITA';

IRETI S.p.A.
Sede legale:
Via Piacenza, 54 – 16138 Genova

Registro imprese di Genova,
C.F. 01791490343
Capitale Sociale Euro 196.832.103.00 i.v.
REA: GE-481595 (CCIAA GE)

Società a Socio unico
Società partecipante al Gruppo IVA Iren
Partita IVA del Gruppo 02863660359

Società sottoposta a direzione
e coordinamento dell'unico socio Iren S.p.A.
C.F. 07129470014

Pec: ireti@pec.ireti.it
ireti.it
T010 5586664

Via Piacenza 54
16138 **Genova**
F010 5586284

Strada Pianezza 272/A
10151 **Torino**
F011 0703539

Via Schiantapetto 21
17100 **Savona**
F019 84017220

Scarichi Industriali

Strada S.Margherita 6/A
43123 **Parma**
F0521 248262

Strada Borgoforte 22
29122 **Piacenza**
F0523 615297

Via Nubi di Magellano 30
42123 **Reggio Emilia**
F0522 286246



- che le acque reflue prima dell'immissione in pubblica fognatura vengono sottoposte a trattamento tramite: Degrassatore;

SI ESPRIME PARERE FAVOREVOLE

al rilascio dell'autorizzazione allo scarico nella pubblica fognatura nel rispetto delle sottoelencate prescrizioni:

- 1) **Il pozzetto di ispezione dovrà essere di tipo regolamentare e tale da consentire un agevole e corretto campionamento del refluo. Dovrà essere reso accessibile al personale di Ireti Spa addetto ai controlli ai sensi dell'art. 28 del Regolamento del servizio di fognatura e depurazione.**
- 2) Le acque prelevate da fonti autonome dovranno essere quantificate tramite apposito strumento di misura collocato in posizione idonea secondo quanto disposto all'art. 12 del Regolamento del Servizio di fognatura e depurazione.
- 3) Gli effluenti prodotti nei processi produttivi e non rispondenti ai limiti massimi indicati dovranno essere trattati a cura e spese del titolare dello scarico.
- 4) I limiti di accettabilità stabiliti dalla presente autorizzazione non potranno in alcun caso essere conseguiti mediante diluizione con acque prelevate esclusivamente allo scopo.
- 5) E' vietato, ai sensi di quanto previsto all'art. 14 del Regolamento per la gestione del servizio di fognatura e depurazione, lo scarico di reflui ed altre sostanze incompatibili col sistema biologico di depurazione e potenzialmente dannosi per i manufatti fognari e/o pericolosi per il personale addetto alla manutenzione.
- 6) Potranno essere scaricati in pubblica fognatura esclusivamente gli effluenti oggetto del presente parere e soggetti a misura, salvo permessi straordinari concessi.
- 7) **E' vietata l'immissione in pubblica fognatura di grassi ed altre sostanze solide derivanti dalla lavorazione.**
- 8) I sistemi adottati per il trattamento degli scarichi idrici dovranno essere mantenuti con opportuna periodicità. La documentazione relativa alle opere di manutenzione ordinaria e straordinaria dovrà essere tenuta a disposizione per i controlli da parte dell'autorità competente.
- 9) I fanghi prodotti negli impianti di depurazione, siano questi a matrice prevalentemente organica oppure inorganica, devono essere smaltiti correttamente secondo le normative vigenti in materia e non possono essere scaricati in pubblica fognatura.
- 10) **Gli effluenti in oggetto, scaricati in pubblica fognatura, dovranno rispettare i limiti fissati dalla Tabella 1 punto 5 della Delibera di Giunta Regionale n. 1053 del 09/06/2003.**

IRETI S.p.A.

Sede legale:
Via Piacenza, 54 – 16138 Genova

Registro imprese di Genova,
C.F. 01791490343
Capitale Sociale Euro 196.832.103.00 i.v.
REA: GE-481595 (CCIAA GE)

Società a Socio unico
Società partecipante al Gruppo IVA Iren
Partita IVA del Gruppo 02863660359

Società sottoposta a direzione
e coordinamento dell'unico socio Iren S.p.A.
C.F. 07129470014

Pec: ireti@pec.ireti.it
ireti.it
T010 5586664

Via Piacenza 54
16138 **Genova**
F010 5586284

Strada Pianezza 272/A
10151 **Torino**
F011 0703539

Via Schiantapetto 21
17100 **Savona**
F019 84017220

Scarichi Industriali

Strada S.Margherita 6/A
43123 **Parma**
F0521 248262

Strada Borgoforte 22
29122 **Piacenza**
F0523 615297

Via Nubi di Magellano 30
42123 **Reggio Emilia**
F0522 286246



11) Qualora dovessero registrarsi stati di fermo impianto o di parziale avaria sulla rete di raccolta e trattamento delle acque reflue o altri problemi nella lavorazione connessi allo scarico in pubblica fognatura, **dovrà esserne data tempestiva comunicazione, tramite fax, al n° 0521/248946**, indicando il tipo di guasto o problema accorso, i tempi presunti per il ripristino dell'impianto, le modalità adottate al fine di evitare, anche temporaneamente, lo scarico di un refluo non corrispondente ai limiti tabellari indicati al punto precedente.

Ireti Spa si riserva il diritto di modificare in tutto o in parte e di integrare le prescrizioni tecniche di cui ai punti precedenti, per necessità di servizio del gestore o nuove acquisizioni tecnico-normative.

Tali modificazioni saranno portate a conoscenza della Ditta in oggetto ed alla stessa verrà concesso un congruo termine temporale per l'adeguamento.

Per quanto non espressamente previsto nel presente parere di conformità si rimanda al rispetto delle norme contenute nel Regolamento del servizio di fognatura e depurazione.

Ai sensi dell'art. 128, comma 2° del D. Lgs.152/06, i tecnici del gestore del SII sono autorizzati ad effettuare il controllo degli scarichi allacciati alla pubblica fognatura, mediante sopralluoghi ed ispezioni all'interno degli insediamenti.

SERVIZIO IDRICO
Ing. Marco Fiorini

IRETI S.p.A.
Sede legale:
Via Piacenza, 54 – 16138 Genova

Registro imprese di Genova,
C.F. 01791490343
Capitale Sociale Euro 196.832.103.00 i.v.
REA: GE-481595 (CCIAA GE)

Società a Socio unico
Società partecipante al Gruppo IVA Iren
Partita IVA del Gruppo 02863660359

Società sottoposta a direzione
e coordinamento dell'unico socio Iren S.p.A.
C.F. 07129470014

Pec: ireti@pec.ireti.it
ireti.it
T010 5586664

Via Piacenza 54
16138 **Genova**
F010 5586284

Strada Pianezza 272/A
10151 **Torino**
F011 0703539

Via Schiantapetto 21
17100 **Savona**
F019 84017220

Scarichi Industriali

Strada S.Margherita 6/A
43123 **Parma**
F0521 248262

Strada Borgoforte 22
29122 **Piacenza**
F0523 615297

Via Nubi di Magellano 30
42123 **Reggio Emilia**
F0522 286246

Allegato 3



COMUNE DI MONTECHIARUGOLO

PROVINCIA DI PARMA

Piazza Andrea Rivasi n°3 – 43022 Montechiarugolo
PEC protocollo@postacert.comune.montechiarugolo.pr.it
Tel. 0521687711, FAX 0521686633, P.I. 00232820340 C.F. 92170530346



SETTORE: TECNICO UNICO
SERVIZIO: AMBIENTE

Montechiarugolo, li 06.10.23

Spett.le

Sportello Unico Imprese Pedemontana
suap@postacert.unionepedemontana.pr.it

p.c.

ARPAE SAC
aopr@cert.arpa.emr.it

**Pratica Suap 915/2023 - DPR 59/2013 e s.m.i. Istanza di modifica Autorizzazione Unica Ambientale –
Ditta Corte Parma Alimentare Srl per l'insediamento in Comune di Montechiarugolo, Via Guareschi 2
Parere di competenza**

ISTANZA l'istanza presentata al Suap Unione Pedemontana P.se dalla Ditta Corte Parma Alimentare Srl, inerente la richiesta di Autorizzazione Unica Ambientale di cui all'oggetto, pervenuta – a seguito di verifica di congruità amministrativa degli elaborati presentati - allo scrivente Servizio Ambiente del Comune di Montechiarugolo in data 29/06/2023 protocollo 10104/23 (protocollo SUAP 12244 del 29/06/2023) resa procedibile dall'ultimo completamento pervenuto il 04/08/2023 protocollo 12176/2023 (protocollo SUAP n.15003 del 04/08/2023);

CONSIDERATO che:

l'azienda si configura come ditta nel settore alimentare con affettamento e confezionamento di salumi, formaggi e snack, e intende stabilire la propria attività in Via Guareschi, 2- nel Comune di Montechiarugolo, in struttura esistente adibita a mostra mobili/arredamento.

ISTANZA la documentazione presentata dalla ditta a corredo dell'istanza, nonché la documentazione integrativa trasmessa dalla Ditta, si esprimono i seguenti pareri di competenza relativi alle seguenti matrici ambientali:

INFORMAZIONE:

l'area ove è ubicato lo stabilimento in oggetto risulta identificato in area di Classe V dalla vigente zonizzazione acustica del Comune, ovvero area prevalentemente industriale con presenza di insediamenti industriali e con scarsità di abitazioni.

Nella Relazione di previsione di impatto acustico presentata, alla luce dei calcoli e delle stime previsionali effettuate, si conclude che le sorgenti sonore previste a servizio dell'attività esaminata rispetteranno i limiti previsti dalla zonizzazione acustica comunale vigente e i limiti differenziali previsti dalla normativa vigente.

Nella suddetta Relazione si individuano i seguenti interventi di mitigazione acustica necessari:

1. Installazione di barriere fonoisolanti – fonoassorbenti per la mitigazione delle unità esterne poste in copertura del fabbricato (unità frigorifere e di trattamento aria, elettroventilatori, relativi condotti), di altezza non inferiore a 2.7 m, da installare in prossimità delle sorgenti sonore.

2. Insonorizzazione delle condotte d'aria filtrata e delle bocche di mandata e ripresa, scarico condensa, sigillatura dei giunti e degli innesti.
3. Installazione degli impianti tecnologici mediante appositi sistemi antivibranti (giunti e supporti) opportunamente dimensionati per limitare la generazione e la propagazione di vibrazioni meccaniche e dell'eventuale rumore indotto.

Si esprime pertanto il parere favorevole, previa realizzazione delle richiamate opere di mitigazione acustica, prescrivendo che a seguito della messa in esercizio dell'impianto vengano effettuate misurazioni sul campo atte a verificare l'effettiva conformità acustica, il cui esito dovrà essere trasmesso al Comune scrivente;

SCARICHI IDRICI:

La ditta si insedia in stabilimento esistente dove risultano presenti due reti fognarie orizzontali, una per le acque reflue, e una per le acque meteoriche.

Sono presenti i seguenti punti di scarico, entrambi su via Guareschi, con impatti nelle reti pubbliche esistenti di fognatura ed acque bianche:

- S01 – punto di scarico continuo in pubblica fognatura di acque reflue industriali assimilabili alle domestiche.
- S02 - punto di scarico continuo delle acque meteoriche provenienti dalle falde del capannone e del piazzale.

ACQUE REFLUE:

- Nell'insediamento vengono prodotte esclusivamente acque reflue provenienti dai servizi igienici e dalle operazioni di lavaggio impianti. L'insediamento si può ricondurre ad un numero di A.E. di 20. La ditta ha dichiarato che NON VI È LA PRESENZA DI SOSTANZE PERICOLOSE nello scarico. Lo scarico in oggetto risulta classificabile come acque reflue INDUSTRIALI ASSIMILATE ALLE DOMESTICHE PER QUALITÀ/QUANTITÀ;
- Tutte le acque provenienti dagli scarichi interni di lavorazione (camera bianca) a servizio dello stabilimento saranno collegati ad un degrassatore dalle dimensioni totali di circa 1100 litri, inserito a monte dell'impatto S01 stradale e con capacità di 22 AE, superiore ai 20 AE dello stabilimento.

SCARICHI ACQUE METEORICHE:

- Lo scarico S2 costituito da acque meteoriche di piazzale e copertura prevede quale recapito la pubblica fognatura bianca presente su via D. Guareschi, senza apportare modifiche rispetto alla situazione preesistente, ove è già presente l'edificio ed il piazzale che non vengono ampliati.

Visto il parere pervenuto da parte di IRETI (prot. RT011232-2023-P del 25/08/2023, pervenuto al comune in data 27.08.23 e registrato al protocollo 12926/2023), favorevole con prescrizioni, che qui si intende interamente richiamato, si esprime parere favorevole nel rispetto delle prescrizioni indicate da IRETI nel citato parere.

CONSIDERATO

- che l'impresa svolge attività di Affettatura di salumi interi stagionati e formaggi, confezionamento sottovuoto;
- che il PUG vigente classifica l'insediamento in Unità Territoriale D1-Insediamenti artigianali-industriali concentrati – art.37;
- che la zonizzazione acustica comunale classifica l'area in **classe V** - Aree prevalentemente industriali;

Rilevato che:

in merito al presente atto non sussistono cause di incompatibilità o situazioni di conflitto di interesse in capo al firmatario e che non sono pervenute comunicazioni di astensione da parte del personale addetto al procedimento;

Esprime:

per quanto di competenza, **parere FAVOREVOLE** all'istanza di autorizzazione unica ambientale, relativamente agli aspetti ambientali in quanto compatibile con l'ambito nel quale è ubicato, nel rispetto delle seguenti prescrizioni:

- in merito alla matrice rumore, che siano effettivamente realizzate ed ultimate prima dell'avvio delle attività di produzione tutte le opere di mitigazione previste da progetto e che a seguito della messa in esercizio dell'impianto vengano effettuate misurazioni sul campo atte a verificare l'effettiva conformità acustica, il cui esito dovrà essere trasmesso al Comune scrivente;
- in merito agli scarichi reflui industriali, che siano rispettate tutte le prescrizioni riportate da IRETI nel proprio parere prot. RT011232-2023-P del 25/08/2023.

Si resta a disposizione per chiarimenti (Arch. Milena Groppi 0521 687754-m.groppi@comune.montechiarugolo.pr.it).

Il Responsabile
Ing. Claudia Miceli
(*firmato digitalmente*)

SI ATTESTA CHE IL PRESENTE DOCUMENTO È COPIA CONFORME DELL'ATTO ORIGINALE FIRMATO DIGITALMENTE.