

**ARPAE**  
**Agenzia regionale per la prevenzione, l'ambiente e l'energia**  
**dell'Emilia - Romagna**

\* \* \*

**Atti amministrativi**

Determinazione dirigenziale	n. DET-AMB-2023-6343 del 04/12/2023
Oggetto	DPR N 59/2013 E SMI - DITTA FAROLDI SRL PER LO STABILIMENTO SITO IN COMUNE DI PARMA , VIA MAESTRI DEL LAVORO 4A, 6A E 8A - ADOZIONE DI AUA - PRATICA SUAP 6195/2023
Proposta	n. PDET-AMB-2023-6587 del 04/12/2023
Struttura adottante	Servizio Autorizzazioni e Concessioni di Parma
Dirigente adottante	PAOLO MAROLI

Questo giorno quattro DICEMBRE 2023 presso la sede di P.le della Pace n° 1, 43121 Parma, il Responsabile del Servizio Autorizzazioni e Concessioni di Parma, PAOLO MAROLI, determina quanto segue.

## IL RESPONSABILE

### VISTI:

- il D.P.R. 13 marzo 2013, n. 59 e s.m.i., “Regolamento recante la disciplina dell’Autorizzazione Unica Ambientale (A.U.A.) e la semplificazione di adempimenti amministrativi in materia ambientale gravanti sulle piccole e medie imprese e sugli impianti non soggetti ad autorizzazione integrata ambientale, a norma dell’articolo 23 del decreto-legge 9 febbraio 2012, n. 5, convertito, con modificazioni, dalla legge 4 aprile 2012, n. 35”;
- l’articolo 2, comma 1, lettera b, del D.P.R. 59/2013 e s.m.i. che attribuisce alla Provincia o a diversa Autorità indicata dalla normativa regionale la competenza ai fini del rilascio, rinnovo e aggiornamento dell’Autorizzazione Unica Ambientale, che confluisce nel provvedimento conclusivo del procedimento adottato dallo sportello unico per le attività produttive, ai sensi dell’articolo 7 del Decreto del Presidente della Repubblica 7 settembre 2010, n. 160, ovvero nella determinazione motivata di cui all’articolo 14-ter, comma 6-bis, della legge 7 agosto 1990, n. 241 e s.m.i. e la successiva Legge Regionale 30 luglio 2015 n. 13 con cui le funzioni precedentemente esercitate dalla Provincia di Parma – Servizio Ambiente sono state assegnate all’Agenzia regionale per la prevenzione, l’ambiente e l’energia dell’Emilia-Romagna (Arpae) – Struttura Autorizzazioni e Concessioni di Parma operativa dal 1 gennaio 2016;
- la D.G.R. n. 1795 del 31 ottobre 2016 con cui la Regione Emilia-Romagna, in applicazione della sopra richiamata L.R. 13/2015 e ferme restando le indicazioni dettate dal D.P.R. 13 marzo 2013 n. 59 e s.m.i., al suo Allegato L ha definito le modalità di svolgimento dei procedimenti di AUA;
- il D.Lgs 152/2006 e s.m.i.;
- la L. 241/1990 e s.m.i.;
- il Decreto Interministeriale 25/02/2016 n. 5046 del Ministero Politiche Agricole e Foreste;
- il D.P.R. 160/2010;
- il D.P.R. 19 ottobre 2011, n. 227;
- la L.R. 3/1999 e s.m.i.;
- la L.R. 5/2006;

- la L.R. 4/2007;
- la L.R. 21/2012;
- la D.G.R. 2236/2009 e s.m.i.;
- La Deliberazione Assembleare Progr. n.115 del 11/04/2017 “Approvazione del Piano Aria Integrato regionale”
- la Delibera di Giunta Regionale 1053/2003;
- la Delibera di Giunta Regionale 286/2005 e le successive linee guida della D.G.R. 1860/2006;
- il P.T.A. regionale approvato dall'Assemblea Legislativa della Regione Emilia-Romagna con Deliberazione n. 40 del 21 dicembre 2005;
- le norme di attuazione del P.T.C.P. della Provincia di Parma, variante approvata con Delibera di Consiglio Provinciale n. 118 del 22 dicembre 2008 quale “Approfondimento in materia di Tutela delle Acque”;
- la Delibera di Consiglio Provinciale n. 81/2013 del 18.12.2013 di indirizzo e approfondimento interpretativo degli artt. 6 e 17 delle norme tecniche di attuazione del P.T.C.P.-Variante in materia di Acque 2008 (scarichi dei reflui in area di ricarica diretta dei gruppi acquiferi C e A+B);
- la Delibera di Giunta Provinciale n. 251/2014 del 23.06.2014 contenente specificazioni e documento operativo sulla gestione delle acque di raffreddamento e relativo percorso autorizzativo (Autorizzazione Unica Ambientale – A.U.A.);
- la L. 26 ottobre 1995, n. 447, e s.m.i. “Legge quadro sull’inquinamento acustico”;
- la L.R. 9 maggio 2001, n. 15, e s.m.i. “Disposizioni in materia di inquinamento acustico”;
- la D.G.R. 673/2004 “Criteri tecnici per la redazione della documentazione di previsione di impatto acustico e della valutazione del clima acustico ai sensi della L.R. 9/05/01, n. 15 recante “Disposizioni in materia di inquinamento acustico””;
- la classificazione acustica comunale;

#### **VISTO:**

- l’incarico dirigenziale di Responsabile Struttura Autorizzazioni e Concessioni di Parma conferito con DDG 106/2018 e successivamente prorogato con DDG 126/2021;

#### **CONSIDERATO:**

- la domanda trasmessa dal SUAP del Comune di Parma in data 17/10/2023 prot. n. 223747, acquisita al protocollo Arpae n. PG/2023/176362 del 17/10/2023, presentata dalla Società FAROLDI SRL nella persona del Sig. Paolo Faroldi in qualità di Legale rappresentante e Gestore, con sede legale sita in comune di Parma (PR) Via Maestri del Lavoro, 6A, CAP 43122, e stabilimento sito in comune di Parma (PR) Via Maestri del Lavoro, 4A, 6A e 8A in riferimento ai seguenti titoli:

- ✓ **autorizzazione alle emissioni in atmosfera per gli stabilimenti di cui all'articolo 269 del D.Lgs.152/06 e s.m.i..** Per lo stesso insediamento risulta agli atti una autorizzazione alle emissioni in atmosfera rilasciata dalla Provincia di Parma con Determinazione dirigenziale n. 4183 del 20/11/2008 modificata in modo non sostanziale dal Procedimento Conclusivo del SUAP del Comune di Parma prot. n. 50683 del 06/03/2018 (Determinazione Dirigenziale di Arpae prot n. DET-AMB-2018-788 del 14/02/2018); ;
- ✓ **comunicazione o nulla osta in materia di impatto acustico (di cui all'art. 8, commi 4 o 6, della L. 447/1995),** per cui la Ditta ha fornito "Valutazione di impatto acustico" firmata da un tecnico competente in acustica ambientale;
- che l'attività industriale svolta nello stabilimento di cui sopra, sulla base di quanto dichiarato dalla Ditta nell'istanza AUA in esame, è quella di "Carpenteria per lavorazione lamiera conto terzi e lavorazioni di micropallinatura";
- che l'istanza risulta correttamente presentata;

#### VISTI:

i seguenti pareri pervenuti e la relazione tecnica di Arpae Area Prevenzione Ambientale Ovest (Arpae-ST) Sede di Parma a seguito di specifica richiesta di Arpae SAC di Parma con nota prot. PG/2023/177256 del 18/10/2023:

- il parere favorevole per quanto di competenza del Comune di Parma in merito alla matrice emissioni in atmosfera prot n. 225583 del 19/10/2023 e acquisito a protocollo Arpae PG/2023/177918 del 19/10/2023, allegato alla presente quale parte integrante (Allegato 1);
- il parere favorevole di AUSL DIPARTIMENTO DI SANITA' PUBBLICA prot. n. 75228 del 08/11/2023 acquisito a protocollo Arpae PG/2023/190239 del 09/11/2023, allegato alla presente quale parte integrante (Allegato 2);
- il parere favorevole per quanto di competenza del Comune di Parma in merito alla matrice acustica ambientale prot n. 257591 del 27/11/2023 (prot. Arpae PG/2023/201189 del 27/11/2023) che fa anche riferimento al parere di Arpae ST trasmesso dal SUAP con prot. n. 241016 del 09/11/2023 (prot. Arpae PG/2023/190557 del 09/11/2023), allegati alla presente quale parte integrante (Allegato 3);
- la relazione tecnica favorevole con prescrizione di Arpae ST di Parma prot. n. PG/2023/204106 del 30/11/2023, depositata agli atti;

#### EVIDENZIATO per la matrice scarichi idrici:

- che nel corso dell'istruttoria AUA sopra richiamata la Ditta ha dichiarato che *"dallo stabilimento sito in Via Maestri del Lavoro n. 4/6A/8A a Parma (PR) hanno origine solo scarichi di acque reflue di tipo domestico derivanti prevalentemente dal metabolismo umano e da attività domestiche, ai sensi dell'art. 124 punto 4 del Dlgs n. 152/2006, e nello specifico dai servizi igienici; - che le acque nere provenienti dall'insediamento recapitano nel collettore fognario comunale" e che "I piazzali sono destinati al parcheggio degli autoveicoli delle maestranze e dei clienti/visitatori ed al solo transito di automezzi connessi all'attività svolta; I piazzali non sono destinati allo stoccaggio di materie prime o rifiuti che possono essere dilavati dalle acque meteoriche."*;

**CONSIDERATO CHE, per la matrice emissioni in atmosfera:**

- l'attività industriale prevede “**Carpenteria per lavorazioni lamiere conto terzi e lavorazioni micropallinatura**”;
- la scelta ed efficienza degli interventi o degli impianti di abbattimento sono idonei;
- è stato verificato che le emissioni rispettano quanto stabilito dalla Determinazione n. 4606/1999 -CRIAER-ricompresi nel Piano Aria Integrato Regionale (PAIR2020);
- l'istanza è stata valutata anche in base alla L. 26/90 sulla Tutela della denominazione di origine "Prosciutto di Parma”;
- è stato dichiarato che la ditta non rientra tra quelle indicate nella parte II, dell'All. III della Parte V del D.Lgs.152/2006 (emissioni di C.O.V.) poiché non supera le soglie di consumo ivi indicate;
- è stato dichiarato la modifica dell'autorizzazione alle emissioni in atmosfera in quanto si dichiara l'estensione dell'orario di lavoro a 16 ore giornaliere, da svolgersi in periodo diurno, e l'eliminazione delle emissioni E4-E5-E6
- è stata verificata la presenza di impianti termici soggetti al Titolo II della Parte V del D.L.gs. 152/06 smi e più precisamente:
  - **EMISSIONE R01 “aerotermostato a metano”(potenzialità 15 kW)**
  - **EMISSIONE R02 “aerotermostato a metano”(potenzialità 60 kW)**
  - **EMISSIONE R03 “aerotermostato a metano”(potenzialità 60 kW)**
  - **EMISSIONE R04 “aerotermostato a metano”(potenzialità 20 kW)**
  - **EMISSIONE R05 “aerotermostato a metano”(potenzialità 30 kW)**
  - **EMISSIONE R06 “aerotermostato a metano”(potenzialità 70 kW)**

**RITENUTO** sulla base dell'istruttoria condotta e agli atti che non sussistono condizioni ostative all'adozione dell'Autorizzazione Unica Ambientale di cui all'oggetto;

**CONSIDERATO** che il provvedimento conclusivo nel quale confluisce l'Autorizzazione Unica Ambientale, che adotta Arpae Servizio Autorizzazioni e Concessioni (SAC) di Parma quale autorità competente, è di competenza del SUAP e costituisce, ad ogni effetto titolo unico, e sostituisce tutti i titoli abilitativi settoriali in materia ambientale precedentemente in essere contemplati nell'istanza di AUA;

**DETERMINA**

**DI ADOTTARE**

per quanto di competenza, ai sensi e per gli effetti del DPR n. 59/2013 e s.m.i. l'Autorizzazione Unica Ambientale a favore della Società FAROLDI SRL, con Legale rappresentante e Gestore il Sig. Paolo Faroldi con sede legale sita in comune di Parma (PR) Via Maestri del Lavoro, 6A, CAP 43122, e stabilimento sito in comune di Parma (PR) Via Maestri del Lavoro, 4A, 6A e 8A, relativamente all'esercizio dell'attività di "Carpenteria per lavorazione lamiere conto terzi e lavorazioni di micropallinatura" comprendente i seguenti titoli abilitativi, come da istanza A.U.A. pervenuta:

- **autorizzazione alle emissioni in atmosfera per gli stabilimenti di cui all'articolo 269 del D.Lgs.152/06 e s.m.i.;**
- **comunicazione o nulla osta di cui all'art. 8, commi 4 o 6, della legge 26 ottobre 1995, n. 447;**

**STABILISCE DI SUBORDINARE il presente atto:**

**per le emissioni in atmosfera**, l'adozione è subordinata specificatamente, oltre che al rispetto di tutte le prescrizioni ed i valori minimi di emissione stabiliti direttamente dalla normativa statale o regionale, emanati rispettivamente ai sensi dell'art. 271, commi 1), 2), 3), 4), 5) del D.Lgs. 152/06 e s.m.i., dalla DGR 2236/2009 e s.m.i. nelle indicazioni tecnico-operative allegate al presente atto per quanto pertinente l'attività svolta dalla Ditta nell'insediamento oggetto dell'istanza di AUA in esame, in particolare anche alle seguenti disposizioni:

**EMISSIONE E01: - "SATINATURA - SPAZZOLATURA - SALDATURA".**

Gli effluenti gassosi provenienti da tali fasi lavorative devono essere captati nel miglior modo possibile e convogliati, prima dello scarico in atmosfera, ad un impianto di abbattimento del materiale particellare.

Oltre ad osservare quanto sopra devono essere rispettati i seguenti limiti:

Portata massima tal quale:	7500	Nm <sup>3</sup> /h
Durata ore/giorno:	16	h
Durata giorni/anno:	270	giorni
Altezza minima:	11	m
materiale particellare	10	mg/Nm <sup>3</sup>
Periodicità controllo	annuale	
I valori di emissione degli inquinanti si riferiscono agli effluenti gassosi secchi normalizzati a 273°K e 101.3 kPa.		

**EMISSIONE E02: - "MICROPALLINATURA".**

Gli effluenti gassosi provenienti da tali fasi lavorative devono essere captati nel miglior modo possibile e convogliati, prima dello scarico in atmosfera, ad un impianto di abbattimento del materiale particellare.

Oltre ad osservare quanto sopra devono essere rispettati i seguenti limiti:

Portata massima tal quale:	3000	Nm <sup>3</sup> /h
Durata ore/giorno:	16	h
Durata giorni/anno:	270	giorni
Altezza minima:	11	m
materiale particellare	10	mg/Nm <sup>3</sup>
Periodicità controllo	annuale	
I valori di emissione degli inquinanti si riferiscono agli effluenti gassosi secchi normalizzati a 273°K e 101.3 kPa.		

**EMISSIONE E03:** - "LUCIDATURA".

Gli effluenti gassosi provenienti da tali fasi lavorative devono essere captati nel miglior modo possibile e convogliati, prima dello scarico in atmosfera, ad un impianto di abbattimento del materiale particellare.

Oltre ad osservare quanto sopra devono essere rispettati i seguenti limiti:

Portata massima tal quale:	4500	Nm <sup>3</sup> /h
Durata ore/giorno:	16	h
Durata giorni/anno:	270	giorni
Altezza minima:	11	m
materiale particellare	10	mg/Nm <sup>3</sup>
Periodicità controllo	annuale	
I valori di emissione degli inquinanti si riferiscono agli effluenti gassosi secchi normalizzati a 273°K e 101.3 kPa.		

**EMISSIONE E07:** - "TAGLIO LASER"

Gli effluenti gassosi provenienti da tali fasi lavorative devono essere captati nel miglior modo possibile e convogliati, prima dello scarico in atmosfera, ad un impianto di abbattimento del materiale particellare.

Oltre ad osservare quanto sopra devono essere rispettati i seguenti limiti:

Portata massima tal quale:	2000	Nm <sup>3</sup> /h
Durata ore/giorno:	16	h
Durata giorni/anno:	270	giorni
Altezza minima:	11	m
materiale particellare	10	mg/Nm <sup>3</sup>
Periodicità controllo	annuale	
I valori di emissione degli inquinanti si riferiscono agli effluenti gassosi secchi normalizzati a 273°K e 101.3 kPa.		

I valori limite di emissione sopra riportati come concentrazione sono stabiliti con riferimento al funzionamento dell'impianto nelle condizioni di esercizio più gravose e, salvo quanto diversamente disposto, si intendono stabiliti come medie orarie.

I monitoraggi da effettuarsi, ai sensi dell'art. 269 comma 4 b) D.L.gs. 152/06 e s.m.i., alle emissioni E1, E2, E3, E7 debbono avere una periodicità annuale.

Resoconto istruttoria per inserimento catasto:

<b>Generale</b>	
Ragione sociale:	FAROLDI S.R.L
Partita IVA/Codice fiscale:	00528000342
Sede legale:	via Maestri del lavoro n.6a, Comune di Parma
Gestore:	Paolo Faroldi
Sede locale impianti:	via Maestri del lavoro n.4A, 6A e 8A , Comune di Parma
Coordinate UTM X:	
Coordinate UTM Y:	
Attività sede locale (C.C.I.A.):	carpenteria per lavorazione lamiera conto terzi e lavorazioni micropallinatura
Settore attività CRIAER:	4.13
<b>Indicatori di attività</b>	
Indicatore 1:	materie prime



Indicatore 2:	energia elettrica
<b>Parametri di esercizio</b>	
Giorni/anno funzionamento:	270
Altezza media sbocco emissione:	11 m
Temperatura media emissioni:	293 K
<b>Flussi emissivi annui per inserimento catasto emissioni Kg/anno</b>	
PM (Materiale Particellare):	734

Prescrizioni e considerazioni di carattere generale.

- qualora uno o più punti di emissione autorizzati fossero interessati da un periodo di inattività prolungato, che preclude il rispetto della periodicità del controllo e monitoraggio di competenza del gestore, oppure in caso di interruzione temporanea, parziale o totale dell'attività, con conseguente disattivazione di una o più emissioni autorizzate, il gestore di stabilimento dovrà comunicare, salvo diverse disposizioni, all'Autorità Competente (Arpae SAC) e all'Autorità Competente per il Controllo (Arpae APA) l'interruzione di funzionamento degli impianti produttivi a giustificazione della mancata effettuazione delle analisi prescritte; la data di fermata deve inoltre essere annotata nel Registro degli autocontrolli. Relativamente alle emissioni disattivate, dalla data della comunicazione si interrompe l'obbligo per la stessa ditta di rispettare i limiti, la periodicità dei monitoraggi e le prescrizioni sopra richiamate. Nel caso in cui il gestore di stabilimento intenda riattivare le emissioni, dovrà:
  - dare preventiva comunicazione, salvo diverse disposizioni, all'Autorità Competente (Arpae SAC) e all'Autorità Competente per il Controllo (Arpae APA) della data di rimessa in esercizio dell'impianto e delle relative emissioni attivate;
  - rispettare, dalla stessa data di rimessa in esercizio, i limiti e le prescrizioni relativamente alle emissioni riattivate;
- nel caso in cui per una o più delle emissioni che vengono riattivate siano previsti monitoraggi periodici e, dall'ultimo monitoraggio eseguito, sia trascorso un intervallo di tempo maggiore della periodicità prevista in autorizzazione, effettuare il primo monitoraggio entro trenta giorni dalla data di riattivazione.

Per la verifica dei limiti di emissione degli inquinanti sopra indicati, devono essere utilizzati i metodi di prelievo ed analisi sotto riportati (mettere solo quelli degli inquinanti):

Metodi manuali e automatici di campionamento e analisi di emissioni

Parametro/Inquinante	Metodi di misura
Criteri generali per la scelta dei punti di misura e campionamento	UNI EN 15259:2008
Portata volumetrica, Temperatura e pressione di emissione	UNI EN ISO 16911-1:2013 (*) (con le indicazioni di supporto sull'applicazione riportate nelle linee guida CEN/TR 17078:2017); UNI EN ISO 16911-2:2013 (metodo di misura automatico)

Parametro/Inquinante	Metodi di misura
Polveri totali (PTS) o materiale particolare	UNI EN 13284-1:2017 (*); UNI EN 13284-2:2017 (Sistemi di misurazione automatici); ISO 9096:2017 (per concentrazioni > 20 mg/m3)
(*) I metodi contrassegnati sono da ritenere metodi di riferimento e devono essere obbligatoriamente utilizzati per le verifiche periodiche previste sui Sistemi di Monitoraggio delle Emissioni (SME) e sui Sistemi di Analisi delle Emissioni (SAE). Nei casi di fuori servizio di SME o SAE, l'eventuale misura sostitutiva dei parametri e degli inquinanti è effettuata con misure discontinue che utilizzano i metodi di riferimento.	

Per gli inquinanti e i parametri riportati, potranno inoltre essere utilizzate le seguenti metodologie di misurazione:

- metodi indicati dall'ente di normazione come sostitutivi dei metodi riportati nella tabella precedente;
- altri metodi emessi successivamente da UNI e/o EN specificatamente per la misura in emissione da sorgente fissa degli inquinanti riportati nella medesima tabella.

Ulteriori metodi, diversi da quanto sopra indicato, compresi metodi alternativi che, in base alla norma UNI EN 14793 "Dimostrazione dell'equivalenza di un metodo alternativo ad un metodo di riferimento", dimostrano l'equivalenza rispetto ai metodi indicati in tabella, possono essere ammessi solo se preventivamente concordati con l'Autorità Competente (Arpae SAC), sentita l'Autorità Competente per il controllo (Arpae APA) e successivamente al recepimento nell'atto autorizzativo

I valori limite di emissione degli inquinanti, se non diversamente specificato, si intendono sempre riferiti a gas secco, alle condizioni di riferimento di 0°C e 0,1013 MPa e al tenore di Ossigeno di riferimento qualora previsto ;

I valori limite di emissione si applicano ai periodi di normale funzionamento dell'impianto, intesi come i periodi in cui l'impianto è in funzione con esclusione dei periodi di avviamento e di arresto e dei periodi in cui si verificano anomalie o guasti tali da non permettere il rispetto dei valori stessi. Il gestore è comunque tenuto ad adottare tutte le precauzioni opportune per ridurre al minimo le emissioni durante le fasi di avviamento e di arresto;

La valutazione di conformità delle emissioni convogliate in atmosfera, nel caso di emissioni a flusso costante e omogeneo, debba essere svolta con riferimento a un campionamento della durata complessiva di un'ora (o della diversa durata temporale specificatamente prevista in autorizzazione) possibilmente nelle condizioni di esercizio più gravose.

I risultati analitici dei controlli/autocontrolli eseguiti devono riportare l'indicazione del metodo utilizzato e dell'incertezza di misura al 95% di probabilità, così come descritta e documentata nel metodo stesso. Qualora nel metodo utilizzato non sia esplicitamente documentata l'entità dell'incertezza di misura, essa può essere valutata sperimentalmente dal laboratorio che esegue il campionamento e la misura: essa non deve essere generalmente superiore al valore indicato nelle norme tecniche, Manuale Unichim n. 158/1988 "Strategie di campionamento e criteri di valutazione delle emissioni" e Rapporto ISTISAN 91/41 "Criteri generali per il controllo delle emissioni". Tali documenti indicano:

- per metodi di campionamento e analisi di tipo manuale un'incertezza estesa non superiore al 30% del risultato;
- per metodi automatici un'incertezza estesa non superiore al 10% del risultato.

Sono fatte salve valutazioni su metodi di campionamento e analisi caratterizzati da incertezze di entità maggiore, riportati in autorizzazione. Relativamente alle misurazioni periodiche, il risultato di un controllo è da considerare su-

periore al valore limite autorizzato con un livello di probabilità del 95%, quando l'estremo inferiore dell'intervallo di confidenza della misura (corrispondente al "Risultato Misurazione" previa detrazione di "Incertezza di Misura") risulta superiore al valore limite autorizzato.

Le difformità accertate tra i valori misurati nei monitoraggi di competenza del gestore e i valori limite prescritti, devono essere gestite in base a quanto disposto dall'art. 271 del D.Lgs. n. 152/2006. In particolare devono essere dal gestore specificatamente comunicate al SAC ed al ST entro 24 ore dall'accertamento ed il gestore deve, comunque, procedere al ripristino della conformità nel più breve tempo possibile. Le informazioni relative agli autocontrolli effettuati dal Gestore sulle emissioni in atmosfera (data, orario, risultati delle misure e il carico produttivo gravante nel corso dei prelievi) dovranno essere annotati su apposito registro dei controlli discontinui con pagine numerate e bollate da ARPAE APA, firmate dal gestore o dal responsabile dell'impianto e mantenuti, unitamente ai certificati analitici, a disposizione dell'Autorità di Controllo per tutta la durata dell'autorizzazione e comunque per almeno 5 anni.

In conformità all'art. 271 del D.Lgs. n. 152/2006, fermo restando l'obbligo del Gestore di procedere al ripristino funzionale dell'impianto nel più breve tempo possibile qualunque anomalia di funzionamento, guasto o interruzione di esercizio degli impianti tali da non garantire il rispetto dei valori limite di emissione fissati, deve comportare almeno una delle seguenti azioni:

1. l'attivazione di un eventuale sistema di abbattimento di riserva, qualora l'anomalia di funzionamento, il guasto o l'interruzione di esercizio sia relativa a un sistema di abbattimento;
2. la riduzione delle attività svolte dall'impianto per il tempo necessario alla rimessa in efficienza dell'impianto stesso (fermo restando l'obbligo del Gestore di procedere al ripristino funzionale dell'impianto nel più breve tempo possibile) in modo comunque da consentire il rispetto dei valori limite di emissione, da accertarsi attraverso il controllo analitico da effettuare nel più breve tempo possibile e da conservare a disposizione degli organi di controllo. Gli autocontrolli devono continuare con periodicità almeno settimanale, fino al ripristino delle condizioni di normale funzionamento dell'impianto o fino alla riattivazione dei sistemi di depurazione;
3. la sospensione dell'esercizio dell'impianto nel più breve tempo possibile, fatte salve ragioni tecniche oggettivamente riscontrabili che ne impediscano la fermata immediata; in tal caso il Gestore dovrà comunque fermare l'impianto entro le 12 ore successive al malfunzionamento.

Il Gestore deve comunque sospendere nel più breve tempo possibile l'esercizio dell'impianto se l'anomalia o il guasto può determinare il superamento di valori limite di sostanze cancerogene, tossiche per la riproduzione o mutagene o di varie sostanze di tossicità e cumulabilità particolarmente elevate, come individuate dalla Parte II dell'Allegato I alla Parte Quinta del D.Lgs. n. 152/2006, nonché in tutti i casi in cui si possa determinare un pericolo per la salute umana o un peggioramento della qualità dell'aria a livello locale.

Le anomalie di funzionamento, i guasti o l'interruzione di esercizio degli impianti (anche di depurazione e/o registrazione di funzionamento) che possono determinare il mancato rispetto dei valori limite di emissione fissati, devono essere comunicate preferibilmente via posta elettronica certificata o secondo diverse modalità (stabilite in autorizzazione), all'Autorità Competente (Arpae SAC) e all'Autorità Competente per il Controllo (Arpae APA), entro le tempistiche previste dall'art. 271 del D.Lgs. n. 152/2006, indicando il tipo di azione intrapresa, l'attività collegata nonché il periodo presunto di ripristino del normale funzionamento.

Ogni interruzione del normale funzionamento degli impianti di abbattimento (manutenzione ordinaria e straordinaria, guasti, malfunzionamenti, interruzione del funzionamento dell'impianto produttivo) deve essere registrata e documentabile su supporto cartaceo o informatico riportante le informazioni previste in Appendice 2 dell'Allegato VI della Parte Quinta del D.Lgs. n. 152/2006, e conservate a disposizione dell'Autorità di Controllo (Arpae APA), per tutta la durata dell'autorizzazione e comunque per almeno 5 anni

Resta comunque fermo quant'altro previsto dalla normativa Statale o Regionale vigente.

**per il rumore** al rispetto rigoroso da parte del gestore per l'esercizio dell'attività oggetto del presente atto delle indicazioni, disposizioni, prescrizioni, condizioni e considerazioni eventualmente riportate nel parere del Comune di Parma prot n. 257591 del 27/11/2023 che fa anche riferimento al parere di Arpae ST trasmesso dal SUAP con prot. n. 241016 del 09/11/2023 e nel parere di AUSL DIPARTIMENTO DI SANITA' PUBBLICA prot. n. 75228 del 08/11/2023, che costituiscono parte integrante e sostanziale del presente atto.

La non ottemperanza delle disposizioni del presente comporta le sanzioni previste per legge.

Dalla data di emissione del provvedimento unico, nel quale confluirà questo atto, da rilasciarsi da parte del SUAP del Comune di Parma si riterranno decaduti i titoli abilitativi ambientali rilasciati e da questo atto ricompresi.

Il presente atto si intende accordato, fatti salvi i diritti di terzi, e sotto l'osservanza di tutte le disposizioni vigenti in materia di emissioni in atmosfera e acustica. Sono fatte salve le norme, i regolamenti comunali e le autorizzazioni in materia di urbanistica, prevenzione incendi, sicurezza e tutte le altre disposizioni di pertinenza, anche non espressamente indicate nel presente atto e previste dalle normative vigenti.

Il presente atto è endoprocedimentale e non ha effetto se non compreso nel provvedimento finale rilasciato dal SUAP del Comune di Parma. L'AUA esplica i suoi effetti, pertanto, dal rilascio del suddetto provvedimento finale e per 15 anni. L'eventuale richiesta di rinnovo dell'AUA dovrà essere presentata ai sensi dei commi 1 e 2 dell'art. 5 del DPR n. 59/2013 e s.m.i..

Il presente atto è trasmesso al SUAP del Comune di Parma, che provvede al rilascio del provvedimento finale al Richiedente e alla trasmissione tempestiva in copia ad Arpae Emilia-Romagna Servizio Autorizzazioni e Concessioni (SAC) di Parma, Comune di Parma e AUSL DIPARTIMENTO DI SANITA' PUBBLICA;

Arpae Emilia-Romagna Servizio Autorizzazioni e Concessioni (SAC) di Parma non si assume alcuna responsabilità a seguito di prescrizioni, indicazioni, condizioni non note formulate e rilasciate da altri Enti/Organi che potrebbero comportare interpretazioni e/o incoerenze con quanto rilasciato da Arpae Emilia-Romagna Servizio Autorizzazioni e Concessioni (SAC) di Parma.

Il presente atto è rilasciato esclusivamente al SUAP del Comune di Parma all'interno del procedimento per il rilascio dell'AUA.

Il Responsabile del presente endo - procedimento amministrativo, per l'adozione dell'Autorizzazione Unica Ambientale di cui al D.P.R. 59/13 è Paolo Maroli.

*Rif. Sinadoc: 2023/36498*

*Istruttore di riferimento: Silvia Spagnoli*

Il Responsabile del Servizio

Autorizzazioni e Concessioni di Parma

Paolo Maroli

*(documento firmato digitalmente)*

## Indicazioni tecnico-operative per autorizzazioni alle emissioni in atmosfera

### Referti analitici e registro autocontrollo

I referti analitici relativi all'esecuzione dei controlli alle emissioni, potranno essere ritenuti conformi ed accettati solamente se, oltre che essere redatti da soggetto o laboratorio abilitato all'esercizio, saranno relativi ad una sola emissione contraddistinta dalla sua specifica denominazione e numero progressivo ad essa assegnata e riporteranno obbligatoriamente:

1. L'identificazione e denominazione e/o ragione sociale Ditta/Azienda.
2. Lo stabilimento presso il quale sono siti gli impianti.
3. Il tipo di attività svolta.
4. La data, l'ora di inizio e fine del prelievo.
5. L'impianto, le linee produttive e/o le fasi lavorative interessate alla sorgente emissiva, definite e specificate in riferimento alle condizioni di marcia e/o utilizzo in riferimento alla condizioni di esercizio verificate dagli operatori addetti al controllo durante le operazioni di campionamento e/o misura.
6. Descrizione del tipo, stato di funzionamento e di manutenzione dell'insieme delle apparecchiature, installazioni o dispositivi atti alla captazione ed al contenimento degli inquinanti.
7. La composizione del fluido emesso (O<sub>2</sub>%,CO<sub>2</sub>%,CO%,H<sub>2</sub>O%), la temperatura media ambiente registrata durante il prelievo, la temperatura media della sezione di prelievo, la portata .
8. I risultati analitici delle sostanze inquinanti, riportati alle condizioni richieste e/o prescritte, associati alle relative accuratezze e/o scostamenti/ripetibilità effettivamente riscontrate.
9. I metodi di campionamento ed analisi utilizzati.
10. Le informazioni sull'accesso in sicurezza della presa di misura disposte dal responsabile del servizio di prevenzione e protezione Aziendale, secondo quanto previsto dalle norme vigenti in materia di prevenzione infortuni ed igiene del lavoro.

**Arpae** - Agenzia regionale per la prevenzione, l'ambiente e l'energia dell'Emilia-Romagna  
**Servizio Autorizzazioni e concessioni di Parma** - Area Autorizzazioni e concessioni Ovest  
P.le della Pace, 1 – CAP 43121 | tel +39 0521/976101 | PEC [aoopr@cert.arpae.emr.it](mailto:aoopr@cert.arpae.emr.it)

Sede legale Arpae: Via Po 5, 40139 Bologna | tel 051 6223811 | [www.arpae.it](http://www.arpae.it) | P.IVA 04290860370

11. Firma e timbro del professionista abilitato.

I referti analitici relativi all'esecuzione dei controlli alle emissioni dovranno essere accompagnati da nota e/o giudizio finale sulla valutazione dei risultati anche relativamente alla verifica del rispetto o meno del valore limite di emissione fissato nell'autorizzazione rilasciata od a quanto altrimenti stabilito.

Dovrà essere predisposto un registro di autocontrollo (se non già presente) che imponga al responsabile dell'impianto, di tenere nota delle operazioni di manutenzione, dell'effettuazione degli accertamenti analitici, del loro esito allegando i certificati analitici, della quantità annua di indicatori di attività indicati nel Resoconto catasto emissioni, all'interno della relazione tecnica.

Il registro con pagine numerate deve essere presentato all'Ente di controllo prima del primo aggiornamento, che provvederà a timbrarlo e vidimarlo. Il registro dovrà essere aggiornato da parte della ditta con cadenza almeno annuale e conservato presso l'impianto a disposizione delle autorità preposte al controllo. La documentazione di riferimento per la creazione del registro è disponibile per il download al seguente indirizzo web: [https://www.arpae.it/cms3/documenti/parma/sportello/emissioni\\_atmosfera/Registro.pdf](https://www.arpae.it/cms3/documenti/parma/sportello/emissioni_atmosfera/Registro.pdf)

### **Progettazione del punto di misura e campionamento**

Le specifiche riportate in questo paragrafo sono conformi alla normativa attualmente in vigore, in particolare alla norma tecnica UNI EN 15259. Ogni emissione elencata in Autorizzazione deve essere numerata ed identificata univocamente (con scritta indelebile o apposita cartellonistica) in prossimità del punto di emissione e del punto di campionamento, qualora non coincidenti.

I punti di misura e campionamento devono essere preferibilmente collocati in tratti rettilinei di condotto a sezione regolare (circolare o rettangolare), verticali, lontano da ostacoli, curve o qualsiasi discontinuità che possa influenzare il moto dell'effluente. Conformemente a quanto indicato nell'Allegato VI (punto 3.5) alla Parte Quinta del D.Lgs. n. 152/2006, per garantire la condizione di stazionarietà e uniformità necessaria alla esecuzione delle misure e campionamenti, la collocazione del punto di prelievo deve rispettare le condizioni imposte dalla norma tecnica di riferimento UNI EN 15259; la citata norma tecnica prevede che le condizioni di stazionarietà e uniformità siano comunque garantite quando il punto di prelievo è collocato ad almeno 5 diametri idraulici a valle ed almeno 2 diametri idraulici a monte di qualsiasi discontinuità; nel caso di sfogo diretto in atmosfera, dopo il punto di prelievo, il tratto rettilineo finale deve essere di almeno 5 diametri idraulici.

Nel caso in cui non siano completamente rispettate le condizioni geometriche sopra riportate, la stessa norma UNI EN 15259 (nota 5 del paragrafo 6.2.1) indica la possibilità di utilizzare dispositivi aerodinamicamente efficaci (ventilatori, pale, condotte con disegno particolare, etc.) per ottenere il rispetto dei requisiti di stazionarietà e uniformità: esempio di tali dispositivi erano descritti nella norma UNI 10169:2001 (Appendice C) e nel metodo ISO 10780:1994 (Appendice D). È facoltà dell'Autorità Competente (Arpae SAC) richiedere eventuali modifiche del

punto di prelievo scelto qualora in fase di misura se ne riscontri la inadeguatezza tecnica e su specifica proposta dell'Autorità competente al Controllo (Arpae APA)

Data la complessità delle operazioni di campionamento, i camini caratterizzati da temperature dei gas in emissione maggiori di 200°C dovranno essere dotati dei seguenti dispositivi:

- almeno n. 2 punti di campionamento sulla sezione del condotto, se il diametro del camino è superiore a 0,6 mt;
- coibentazione/isolamento delle zone in cui deve operare il personale addetto ai campionamenti e delle superfici dei condotti, al fine di ridurre al minimo il pericolo ustioni.

Ogni punto di prelievo deve essere attrezzato con bocchettone di diametro interno di 3 pollici, filettato internamente passo gas, e deve sporgere per circa 50 mm dalla parete. I punti di prelievo devono essere collocati preferibilmente tra 1 metro e 1,5 metri di altezza rispetto al piano di calpestio della postazione di lavoro. In prossimità del punto di prelievo deve essere disponibile un'ideale presa di corrente.

Nel caso in cui debbano essere determinati i parametri relativi ai microinquinanti organici (diossine PCDD + PCDF, Idrocarburi Policiclici Aromatici IPA, PCB, etc.) o le frazioni fini delle polveri (PM10, PM2.5), dovrà inoltre essere presente almeno un tronchetto di campionamento di 4 pollici con contro flangia con le caratteristiche indicate nella seguente figura

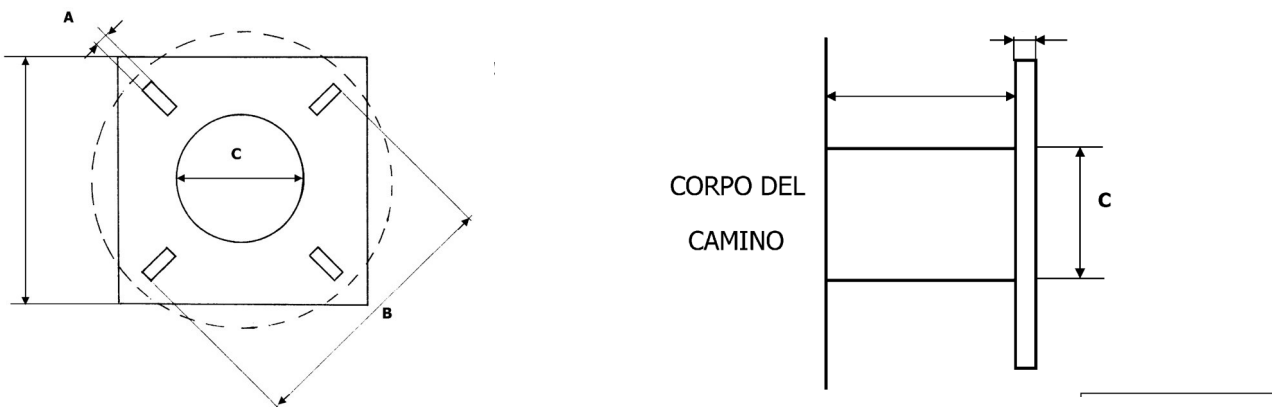

Tronchetto di campionamento necessario per l'utilizzo di sonde isocinetiche combinate e riscaldate per il campionamento di microinquinanti organici. Dettagli costruttivi:

A = 18 mm

B = 180÷230 mm

C > 101 mm

Gli interassi tra due fori opposti (B) devono essere a 90° tra loro e a 45° rispetto all'orizzontale.

## Accessibilità dei punti di prelievo

Per quanto riguarda l'accessibilità alle prese di misura, devono essere garantite le norme di sicurezza previste dalla normativa vigente in materia di prevenzione dagli infortuni e igiene del lavoro ai sensi del D.Lgs.81/08 e successive modifiche.

L'azienda, su richiesta, dovrà fornire tutte le informazioni sui pericoli e rischi specifici esistenti nell'ambiente in cui opererà il personale incaricato di eseguire prelievi e misure alle emissioni.

L'azienda deve garantire l'adeguatezza di coperture, postazioni e piattaforme di lavoro e altri piani di transito sopra elevati, in relazione al carico massimo sopportabile. Le scale di accesso e la relativa postazione di lavoro devono consentire il trasporto e la manovra della strumentazione di prelievo e misura.

Il percorso di accesso alle postazioni di lavoro deve essere definito ed identificato nonché privo di buche, sporgenze pericolose o di materiali che ostacolano la circolazione. I lati aperti di piani di transito sopraelevati (tetti, terrazzi, passerelle, ecc.) devono essere dotati di parapetti normali secondo definizioni di legge. Le zone non calpestabili devono essere interdette al transito o rese sicure mediante coperture o passerelle adeguate.

Le scale fisse con due montanti verticali a pioli devono rispondere ai requisiti di cui all'art. 113 comma 2 del D.Lgs.81/2008, che impone, come dispositivi di protezione contro le cadute a partire da 2,50 mt dal pavimento, la presenza di una gabbia di sicurezza metallica con maglie di dimensioni opportune atte a impedire la caduta verso l'esterno. Nel caso di scale molto alte, il percorso deve essere suddiviso, mediante piani intermedi, distanziate fra di loro ad una altezza non superiore a 8-9 metri circa. Il punto di accesso di ogni piano dovrà essere in una posizione del piano calpestabile diversa dall'inizio della salita per il piano successivo.

Per punti di prelievo collocati ad altezze non superiori a 5 m possono essere utilizzati ponti a torre su ruote dotati di parapetto normale su tutti i lati o altri idonei dispositivi di sollevamento rispondenti ai requisiti previsti dalle normative in materia di prevenzione dagli infortuni e igiene del lavoro. I punti di prelievo devono comunque essere raggiungibili mediante sistemi e/o attrezzature che garantiscano equivalenti condizioni di sicurezza.

Per i punti di prelievo collocati in quota non sono considerate idonee le scale portatili. I suddetti punti di prelievo devono essere accessibili mediante scale fisse a gradini oppure scale fisse a pioli preferibilmente dotate di corda di sicurezza verticali. Per i punti collocati in quota e raggiungibili mediante scale fisse verticali a pioli, qualora si renda necessario il sollevamento di attrezzature al punto di prelievo, la ditta deve mettere a disposizione degli operatori le strutture indicate nella tabella seguente:

<b>Strutture per l'accesso al punto di prelievo</b>	
Quota > 5m e ≤ 15 m	Sistema manuale semplice di sollevamento delle apparecchiature utilizzate per i controlli (es: carrucola con fune idonea) provvisto di idoneo sistema di blocco oppure sistema di sollevamento elettrico (argano o verricello) provvisto di sistema frenante.
Quota > 15 m	Sistema di sollevamento elettrico (argano o verricello) provvisto di sistema frenante.

Tutti i dispositivi di sollevamento devono essere dotati di idoneo sistema di rotazione del braccio di sollevamento, al fine di permettere di scaricare in sicurezza il materiale sollevato in quota, all'interno della postazione di lavoro protetta. A lato della postazione di lavoro, deve sempre essere garantito uno spazio libero di sufficiente larghezza per permettere il sollevamento e il transito verticale delle attrezzature fino al punto di prelievo collocato in quota.

La postazione di lavoro deve avere dimensioni, caratteristiche di resistenza e protezione verso il vuoto tali da garantire il normale movimento delle persone in condizioni di sicurezza. In particolare le piattaforme di lavoro devono essere dotate di:

- parapetto normale su tutti i lati,
- piano di calpestio orizzontale ed antisdrucciolo
- protezione, se possibile, contro gli agenti atmosferici.

Le prese elettriche per il funzionamento degli strumenti di campionamento devono essere collocate nelle immediate vicinanze del punto di campionamento.



## Allegato 1



Comune di Parma

SETTORE SPORTELLO ATTIVITA' PRODUTTIVE E EDILIZIA

Rif. Sinadoc 2023/36498  
VBG 6195/2023

Spett.  
ARPAE - SAC

**Oggetto:** D.P.R. 13 Marzo 2013 n. 59 - Parere di compatibilità urbanistica, ai fini del rilascio di Autorizzazione Unica Ambientale DPR 59/2013 e s.m.i. Istanza di Autorizzazione Unica Ambientale DPR 59/2013 e s.m.i. **Ditta Faroldi Srl** per l'insediamento in comune di Parma Via Maestri del Lavoro 4/a,6/a,8/a

In esito all'istanza di Autorizzazione Unica Ambientale inoltrata dalla Sig. Gozzi Costantino in qualità di professionista incaricato da Paolo Faroldi quale legale rappresentante della Ditta Faroldi Srl per l'insediamento in comune di Parma Via Maestri del Lavoro 4/a,6/a,8/a (carpenteria per lavorazione lamiera contoterzi e lavorazioni di micropallinatura) e preso atto dell'attività svolta dalla ditta richiedente e della destinazione dell'area occupata (Zona produttiva di completamento (Zp3) -: art.3.2.44 del vigente RUE) con la presente

**CERTIFICA**

La compatibilità urbanistica dell'area con l'attività svolta.

Il Responsabile dei Procedimenti Ambientali  
Sportello Unico per le Attività Produttive ed Edilizia  
Dott. Marco Giubilini

Firmato digitalmente da: Marco Giubilini  
Organizzazione: COMUNE DI  
PARMA/00162210348  
Data: 19/10/2023 09:55:31

## Allegato 2

## FRONTESPIZIO PROTOCOLLO GENERALE

AOO: AOOAUSLPR  
REGISTRO: Protocollo generale  
NUMERO: 0075228  
DATA: 08/11/2023  
OGGETTO: Rif. Sinadoc 2023/36498. Rif. Suap 6195/2023 - DPR 59/2013 e s.m.i. Istanza di Autorizzazione Unica Ambientale – Ditta Faroldi Srl per l'insediamento in comune di Parma Via Maestri del Lavoro 4/a,6/a,8/a. Parere.

### SOTTOSCRITTO DIGITALMENTE DA:

Ines Tollemeto  
Elisa Mariani

### CLASSIFICAZIONI:

- [04-02-01]

### DOCUMENTI:

File	Firmato digitalmente da	Hash
PG0075228_2023_Lettera_firmata.pdf	Mariani Elisa; Tollemeto Ines	D2F39650493DA5A2255F40C091DFA6947 D9F2BF6DFDA69CF7405E8BABB0E7B75



L'originale del presente documento, redatto in formato elettronico e firmato digitalmente e' conservato a cura dell'ente produttore secondo normativa vigente.

Ai sensi dell'art. 3bis c4-bis Dlgs 82/2005 e s.m.i., in assenza del domicilio digitale le amministrazioni possono predisporre le comunicazioni ai cittadini come documenti informatici sottoscritti con firma digitale o firma elettronica avanzata ed inviare ai cittadini stessi copia analogica di tali documenti sottoscritti con firma autografa sostituita a mezzo stampa predisposta secondo le disposizioni di cui all'articolo 3 del Dlgs 39/1993.

agenzia regionale per la prevenzione  
dell'ambiente e l'energia sac  
aopr@cert.arpa.emr.it

Comune Di Parma  
suap@pec.comune.parma.it

**OGGETTO:** Rif. Sinadoc 2023/36498. Rif. Suap 6195/2023 - DPR 59/2013 e s.m.i. Istanza di Autorizzazione Unica Ambientale – Ditta Faroldi Srl per l'insediamento in comune di Parma Via Maestri del Lavoro 4/ a,6/ a,8/a. Parere.

L'istanza viene presentata a seguito di richiesta di rinnovo dell'autorizzazione alle emissioni in atmosfera rilasciata in data 20/11/2008 dalla Provincia di Parma, Prot. N. 4183, e viene contestualmente richiesta la modifica dell'autorizzazione alle emissioni in atmosfera a seguito dell'estensione dell'orario di lavoro a 16 ore giornaliere, da svolgersi in periodo diurno.

La ditta Faroldi S.r.l. svolge l'attività di costruzione di carpenterie meccaniche ed erogazione di servizi per conto terzi di taglio laser, taglio all'acqua, satinatura, saldatura, lucidatura, micropallinatura, e lavorazioni meccaniche in genere (piegatura, carpenteria ecc.) di lamiere in acciaio inox, ferro e alluminio. Il processo produttivo inizia con la ricezione della materia prima costituita da fogli di lamiera acquistati oppure forniti direttamente dai clienti. Le lamiere subiscono un processo di taglio che può essere taglio laser, collegato all'emissione E07 dotata di filtro a piastra, o taglio all'acqua in funzione del tipo di materia prima e del tipo di componente da realizzare. Successivamente vengono effettuate operazioni di saldatura e satinatura, quest'ultima permette di eliminare dalla superficie le bave, i residui di taglio o di altre lavorazioni meccaniche e di renderla omogenea e uniforme eliminando anche il filo tagliente dagli spigoli; entrambe le attività sono aspirate e terminano nell'emissione E01 dotata di abbattitore ad umido. Talvolta i prodotti arrivati a questa fase sono avviati alla spedizione, altre volte, subiscono ulteriori processi di finitura, quali lucidatura (collegata all'emissione E03 dotata di filtro a tessuto), cioè una lavorazione meccanica superficiale che con l'ausilio di spazzole morbide e pasta lucidante, rende la superficie metallica perfettamente pulita e lucida a specchio. Altro processo di finitura è la micropallinatura (collegata all'emissione E02 dotata di filtro a tessuto) realizzata all'interno di quattro cabine nelle quali microsferiche ceramiche vengono sparate ad alta velocità sulla superficie metallica eliminando imperfezioni e migliorando il grado di finitura superficiale.

In merito agli scarichi idrici la Ditta dichiara che:

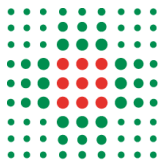

- dallo stabilimento hanno origine solo scarichi di acque reflue di tipo domestico derivanti prevalentemente dal metabolismo umano e da attività domestiche, ai sensi dell'art. 124 punto 4 del Dlgs n. 152/2006, e nello specifico dai servizi igienici;
- che le acque nere provenienti dall'insediamento recapitano nel collettore fognario comunale;
- i piazzali sono destinati al parcheggio degli autoveicoli delle maestranze e dei clienti/visitatori ed al solo transito di automezzi connessi all'attività svolta;
- i piazzali non sono destinati allo stoccaggio di materie prime o rifiuti che possono essere dilavati dalle acque meteoriche.

È stata presentata una valutazione di impatto acustico che riporta, nelle conclusioni, il rispetto dei limiti presso i confini aziendali e presso tutti i recettori sensibili considerati per il periodo diurno.

Pertanto lo scrivente Servizio, per quanto di competenza, esprime parere igienico-sanitario favorevole.

Cordiali saluti

Tecnico incaricato Elisa Mariani

Responsabile SISP Parma Sud-est Ines Tollemeto

Firmato digitalmente da:

Ines Tollemeto

Elisa Mariani

Responsabile procedimento:  
Elisa Mariani

## Allegato 3



Comune di Parma

**SETTORE TRANSIZIONE ECOLOGICA**  
STRUTTURA OPERATIVA AMBIENTE,  
AGENTI FISICI ED ECONOMIA CIRCOLARE

**Settore Attività Produttive e Edilizia**  
**S.O. Sportello Unico per le Attività Produttive e l'Edilizia**

Dirigente - Arch. Costanza Barbieri  
Dott. Marco Giubilini

**Oggetto: Pratica SUAP 6195/2023 - Istanza di Autorizzazione Unica Ambientale di cui al protocollo n. 223559 del 17/10/2023 - Società "FAROLDI SRL" per lo stabilimento di Via Maestri del Lavoro n.4A/6A/8A - 43122 Parma.**

Nulla osta S.O. Ambiente, Agenti Fisici ed Economia Circolare.

Visto:

- la richiesta di parere pervenuta dal SUAPE, prot. n. 225184 del 18/10/2023, completa della documentazione relativa all'istanza di AUA presentata dalla Società "FAROLDI SRL" per lo stabilimento di Via Maestri del Lavoro n.4A/6A/8A - 43122 Parma;
- il "RUE - Regolamento Urbanistico Edilizio" del Comune di Parma;
- il "Regolamento Acustico Comunale", allegato C2 alle NTA del RUE;

Dato atto che la Commissione Europea ha inserito la città di Parma tra le 100 Città europee che parteciperanno alla Missione "Climate Neutral and Smart Cities" con l'obiettivo di raggiungere la neutralità climatica, cioè lo zero netto di emissioni di gas climalteranti, entro il 2030;

Rilevato che, ai sensi della normativa vigente e delle norme di organizzazione interna del Comune:

- il parere istituzionale in materia ambientale, che si suggerisce sempre di acquisire, deve essere richiesto da Codesto Settore ad ARPAE Area Prevenzione Ambientale Ovest, con le modalità indicate da ARPAE SAC;
- le valutazioni in tema di compatibilità urbanistica vengono espresse su richiesta dal Settore Pianificazione e Sviluppo del Territorio;

Considerato che:

- la Società "FAROLDI SRL" svolge attività di attività di carpenteria per lavorazione lamiera conto terzi e lavorazioni di micropallinatura;
- il RUE classifica l'area come Zona produttiva di completamento (Zp3) - RUE: art.3.2.44;
- la Zonizzazione Acustica Comunale classifica il sito in zona 5 - *Aree prevalentemente industriali* con limite diurno di 70 dBA e notturno di 60 dBA;

Preso atto:

- della valutazione di impatto acustico redatta con lo scopo di verificare il rispetto dei limiti d'immissione sonora nell'ambiente esterno dell'attività svolta dalla ditta FAROLDI S.R.L. presso lo stabilimento di Via Maestri del Lavoro n.4A/6A/8A in relazione alla richiesta di rilascio dell'Autorizzazione Unica Ambientale per rinnovo autorizzazione emissioni in atmosfera;
- che la predetta valutazione ha evidenziato il rispetto del valore limite di immissione assoluto e del valore limite differenziale;
- del parere favorevole al rilascio dell'autorizzazione reso da ARPAE ST con nota prot. n. 177432 del 18/10/2023;

Evidenziato che non risultano agli atti di questo ufficio segnalazioni e/o esposti ambientali recenti per presunto inquinamento acustico a carico della società richiedente;

**SI ESPRIME**

per quanto di competenza, NULLA OSTA relativamente alla matrice acustica.

Rimanendo a disposizione per chiarimenti, si porgono cordiali saluti.

IL RESPONSABILE DI STRUTTURA  
Dott. Andrea Peri  
(f.to digitalmente)

IL DIRIGENTE DEL SETTORE  
Dott. Alessandro Angella  
(f.to digitalmente)

Referente tecnico/amm.vo: Dott.ssa Cristina Ghirardini (c.ghirardini@comune.parma.it)



rif. Arpae prot. PG/2023/177423 del 18/10/2023  
Sinadoc 37137/2023

inviata con PEC

Spett.le

**COMUNE DI PARMA**  
Settore Attività Produttive e Edilizia  
S.O. Sportello Unico  
per le Attività Produttive e l'Edilizia

c.a. Responsabile dei Procedimenti Ambientali di S.U.  
Dott. Marco Giubilini

[suap@pec.comune.parma.it](mailto:suap@pec.comune.parma.it)

**OGGETTO: ditta FAROLDI Srl – D.P.R. 13 Marzo 2013 n. 59 - Istanza di Autorizzazione Unica Ambientale di cui al protocollo n. 0223559 del 17/10/2023 - Richiesta parere matrice acustica supporto tecnico.**

**Parere relativo agli aspetti acustici.**

**Vostro riferimento Codice Istanza 6195/2023**

**Fa seguito alla Vs. istanza protocollo n.225190 del 18/10/2023, acquisita da questi Uffici in pari data con protocollo n. PG/2023/177423.**

Visti:

La Legge 26 ottobre 1995, n. 447;  
La Legge Regionale 9 maggio 2001, n. 15;  
La D.G.R. 673/04, prot. N. AMB/04/24465;  
La classificazione acustica del Comune di Parma, approvata in data 30/09/2005, con D.C.C. n. 175/48 es.m.i.;  
Il Regolamento Acustico Comunale (allegato C delle NTA), allegato al R.U.E., approvato con atto di CC. n. 71 del 20/07/2010;

**Preso atto** di quanto dichiarato e descritto nella valutazione di impatto acustico, redatta il 17/10/2023 dallo “Studio ingegneria gozzi costantino Srl” a firma del tecnico competente in acustica ing. Costantino Gozzi, dalla quale sono state dedotte tutte le seguenti considerazioni:

- l'attività consiste in costruzioni di carpenterie meccaniche e servizi conto terzi;
- l'attività lavorativa è funzionante solo all'interno del periodo Diurno;
- l'istanza di AUA è stata richiesta a seguito di rinnovo all'autorizzazione emissioni in atmosfera;
- nella valutazione previsionale di impatto acustico, viene valutata la rumorosità generata dagli impianti esistenti, tramite rilievi fonometrici eseguiti il 3 ottobre 2023;
- per quantificare il rumore residuo dell'area il TCA ha eseguito rilievi strumentali durante un temporaneo fermo impianti;
- la ditta oggetto del presente parere, è inserita in classe V<sup>^</sup> "Area prevalentemente industriale", secondo la ZAC approvata dal Comune di Parma, così come il contesto limitrofo;
- i ricettori individuati per la verifica del rispetto dei valori limite di immissione (assoluti e differenziali) sono inseriti in classe V<sup>^</sup>;
- per la verifica del rispetto dei valori limite di immissione (assoluti e differenziali) il tecnico competente in acustica ha considerato i limitrofi ricettori (residenze);
- la succitata valutazione previsionale di impatto acustico attesta la compatibilità dell'attività svolta con il clima acustico dell'area interessata ed il rispetto dei valori limite di immissione (Assoluti e Differenziali);

**considerato** l'idoneità delle risultanze dei monitoraggi sperimentali eseguiti e la predetta valutazione risulta conforme a quanto espressamente previsto dalla D.G.R. 673/2004;

**Per quanto sopra esposto, lo scrivente Servizio esprime parere favorevole al rilascio dell'autorizzazione.**

Distinti saluti.

IL TECNICO COMPETENTE IN ACUSTICA  
ELENCO NAZIONALE N. 5107- R.R.: RER/00060

*Roberto Marchignoli*

LA RESPONSABILE DEL SERVIZIO TERRITORIALE

*Sara Reverberi*

*Documento firmato digitalmente*

**SI ATTESTA CHE IL PRESENTE DOCUMENTO È COPIA CONFORME DELL'ATTO ORIGINALE FIRMATO DIGITALMENTE.**