

**ARPAE**  
**Agenzia regionale per la prevenzione, l'ambiente e l'energia**  
**dell'Emilia - Romagna**

\* \* \*

**Atti amministrativi**

Determinazione dirigenziale	n. DET-AMB-2023-6519 del 12/12/2023
Oggetto	DPR N. 59/2013 E SMI - DITTA MORA MECCANICA SRL PER LO STABILIMENTO SITO IN COMUNE DI FIDENZA (PR) VIA DELLA VALLE, 4/B - MODIFICA NON SOSTANZIALE DI AUA
Proposta	n. PDET-AMB-2023-6777 del 12/12/2023
Struttura adottante	Servizio Autorizzazioni e Concessioni di Parma
Dirigente adottante	PAOLO MAROLI

Questo giorno dodici DICEMBRE 2023 presso la sede di P.le della Pace n° 1, 43121 Parma, il Responsabile del Servizio Autorizzazioni e Concessioni di Parma, PAOLO MAROLI, determina quanto segue.

## IL RESPONSABILE

### VISTI:

- il D.P.R. 13 marzo 2013, n. 59, “Regolamento recante la disciplina dell’Autorizzazione Unica Ambientale (A.U.A.) e la semplificazione di adempimenti amministrativi in materia ambientale gravanti sulle piccole e medie imprese e sugli impianti non soggetti ad autorizzazione integrata ambientale, a norma dell’articolo 23 del decreto-legge 9 febbraio 2012, n. 5, convertito, con modificazioni, dalla legge 4 aprile 2012, n. 35” e s.m.i.;
- l’articolo 2, comma 1, lettera b, del D.P.R. 59/2013 e s.m.i. che attribuisce alla Provincia o a diversa Autorità indicata dalla normativa regionale la competenza ai fini del rilascio, rinnovo e aggiornamento dell’Autorizzazione Unica Ambientale, che confluisce nel provvedimento conclusivo del procedimento adottato dallo sportello unico per le attività produttive, ai sensi dell’articolo 7 del Decreto del Presidente della Repubblica 7 settembre 2010, n. 160, ovvero nella determinazione motivata di cui all’articolo 14-ter, comma 6-bis, della legge 7 agosto 1990, n. 241 e s.m.i. e la successiva Legge Regionale 30 luglio 2015 n. 13 con cui le funzioni precedentemente esercitate dalla Provincia di Parma – Servizio Ambiente sono state assegnate all’Agenzia regionale per la prevenzione, l’ambiente e l’energia dell’Emilia-Romagna (Arpae) – Struttura Autorizzazioni e Concessioni di Parma operativa dal 1° gennaio 2016;
- la D.G.R. n. 1795 del 31.10.2016 con cui la Regione Emilia-Romagna, in applicazione della sopra richiamata L.R. 13/2015 e ferme restando le indicazioni dettate dal D.P.R. 13 marzo 2013 n. 59 e s.m.i., al suo Allegato L ha definito le modalità di svolgimento dei procedimenti di AUA;
- il D.Lgs 152/2006 e s.m.i.;
- la L. 241/1990 e s.m.i.;
- il D.P.R. 160/2010;
- la L.R. 3/1999 e s.m.i.;

### VISTO:

- l’incarico dirigenziale di Responsabile Struttura Autorizzazioni e Concessioni di Parma conferito con DDG 106/2018 e successivamente prorogato con DDG 126/2021;

**Arpae** - Agenzia regionale per la prevenzione, l’ambiente e l’energia dell’Emilia-Romagna  
**Servizio Autorizzazioni e concessioni di Parma** - Area Autorizzazioni e concessioni Ovest  
P.le della Pace, 1 – CAP 43121 | tel +39 0521/976101 | PEC [aoopr@cert.arpa.emr.it](mailto:aoopr@cert.arpa.emr.it)

Sede legale Arpae: Via Po 5, 40139 Bologna | tel 051 6223811 | [www.arpae.it](http://www.arpae.it) | P.IVA 04290860370

**PREMESSO CHE:**

- l'Autorizzazione Unica Ambientale rilasciata dal SUAP Comune di Fidenza con Provvedimento autorizzativo finale n. 12/2014 del 03/11/2014, comprende i seguenti titoli abilitativi:
  - autorizzazione alle emissioni in atmosfera per gli stabilimenti di cui all'articolo 269 del D.Lgs.152/06 e s.m.i.;
  - comunicazione o nulla osta in materia di impatto acustico (di cui all'art. 8, commi 4 o 6, della L. 447/1995);
- con Provvedimento autorizzativo finale N. 14/2017 del 16/06/2017 il SUAP Comune di Fidenza ha aggiornato l'AUA rilasciata con Provvedimento autorizzativo finale n. 12/2014 del 03/11/2014;
- con Provvedimento autorizzativo finale N. 9/2018 del 15/05/2018 il SUAP Comune di Fidenza ha aggiornato l'AUA rilasciata con Provvedimento autorizzativo finale n. 12/2014 del 03/11/2014 e smi;

**CONSIDERATA:**

- la domanda acquisita da Arpae al prot. n. PG/2023/186459 del 02/11/2023, pervenuta da parte della società MORA MECCANICA SRL nella persona del Sig. Andrea Mora in qualità di Legale rappresentante e Gestore, avente sede legale e stabilimento siti in comune di Fidenza (PR) via della Valle, 4/B, per la modifica non sostanziale dell'Autorizzazione Unica Ambientale, ai sensi del DPR n. 59/2013, rilasciata dal SUAP del Comune di Fidenza con Provvedimento autorizzativo finale n. 12/2014 del 03/11/2014 e smi, in riferimento al seguente titolo:
  - **autorizzazione alle emissioni in atmosfera per gli stabilimenti di cui all'articolo 269 del D.Lgs.152/06 e s.m.i.** per cui la Ditta ha presentato modifica non sostanziale;
- la completezza fornita dalla Ditta ed acquisita a protocollo Arpae PG/2023/187557 del 06/11/2023, richiesta da Arpae SAC con nota PG/2023/186459 del 02/11/2023;
- l'istanza alla data del 06/11/2023 risulta correttamente presentata;

**CONSIDERATO INOLTRE CHE:**

con nota PG/2023/188031 del 06/11/2023 è stato comunicato alla Società MORA MECCANICA SRL l'avvio del procedimento;

**VISTI:**

- la richiesta di pareri di Arpae SAC prot. n. PG/2023/188181 del 06/11/2023;
- Il Parere di AUSL DIPARTIMENTO DI SANITA' PUBBLICA prot. n. 77355 del 16/11/2023, acquisito a protocollo Arpae PG/2023/195533 del 17/11/2023, allegato alla presente quale parte integrante (Allegato 1);

- la relazione tecnica in merito alle emissioni in atmosfera di Arpae ST di Parma prot. n. PG/2023/207919 del 06/12/2023, depositata agli atti;
- il parere del Comune di Fidenza prot. 66685 del 06/12/2023 (prot. Arpae n. PG/2023/207995 del 06/12/2023), espresso in riferimento alla classificazione dell'attività della Società in oggetto quale "... *industria insalubre di 1 classe, visto il il punto 6 parte prima lettera c) dell'elenco approvato con DM 5 settembre 1994...*", richiesto da Arpae SAC con note prot.n. PG/2023/196032 del 17/11/2023 e prot. n. PG/2023/200986 del 27/11/2023, allegato alla presente quale parte integrante (Allegato 2), successivamente integrato con la nota del Dirigente Arch. Alberto Gilioli acquisita a protocollo Arpae PG/2023/210275 del 12/12/2023, nella quale si legge che "*ho disposto ulteriore approfondimento e in riferimento al parere per ditta insalubre trasmesso in data 30/11/2023, prot. n. 66685, con la presente si conferma che l'area in cui insiste l'impianto è coerente con la pianificazione comunale e si ritiene, pertanto, che la compatibilità dello stesso con il contesto territoriale sia garantita dal rispetto delle norme ambientali di settore*";

#### **CONSIDERATO CHE per la matrice emissioni in atmosfera:**

1. la Ditta risulta essere autorizzata agli scarichi in atmosfera con Provvedimento Unico del SUAP di Fidenza n.12/2014 del 03/11/2014 e s.m.i.;
2. di tale autorizzazione si richiede modifica per variazione del layout dei macchinari collegati all'emissione E1;
3. l'attività industriale prevede "carpenteria metallica";
4. è stato verificato che le emissioni rispettano quanto stabilito dalla Determinazione n. 4606/1999 -CRIAER-ricompresi nel Piano Aria Integrato Regionale (PAIR 2020);
5. l'istanza è stata valutata anche in base alla L. 26/90 sulla Tutela della denominazione di origine "Prosciutto di Parma";
6. si prende atto che in istanza viene dichiarato l'invarianza delle caratteristiche dell'emissione E1 a seguito della modifica;
7. è stata dichiarata la presenza di macchinari (n. 2 seghe a nastro) a supporto delle lavorazioni principali hanno carattere discontinuo, con basse velocità di lavoro e volumi utilizzati estremamente ridotti;
8. si prende atto della presenza di due boiler elettrici per la produzione di acqua calda sanitaria;

#### **CONSIDERATO INOLTRE:**

la lettera della Regione Emilia Romagna del 23/06/2021 prot 613264 avente per oggetto "*Indicazioni operative per lo svolgimento di alcune fasi dei procedimenti di rilascio delle Autorizzazioni Uniche ambientali.*" in cui si legge "*...Le comunicazioni di modifica non sostanziale vanno invece presentate direttamente ad Arpae...*";

## CONSIDERATO ALTRESI' CHE:

- per le matrici scarichi idrici e impatto acustico la Ditta dichiara che *“..i cambiamenti effettuati non riguardano la matrice rumore e quindi non comportano modifiche all’attuale assetto acustico...”*
- nel corso dell’istruttoria relativa alla modifica come sopra identificata, la Ditta con comunicazione acquisita a protocollo Arpae n. PG/2023/187557 del 06/11/2023 ha dichiarato, in merito al rilascio del provvedimento finale, *“...che la marca da bollo (...) con identificativo n. 01211217102217 data 21/09/2023 (...) è detenuta in originale presso la sede”;*;

**RITENUTO** sulla base dell’istruttoria condotta e agli atti che non sussistono condizioni ostative alla *modifica non sostanziale* dell’Autorizzazione Unica Ambientale di cui all’oggetto;

## DETERMINA

### DI MODIFICARE

per i motivi sopra riportati, **l’atto di adozione dell’AUA emesso dall’Amministrazione Provinciale di Parma in data 31/10/2014 prot.n.70993, modificato da Arpae – SAC di Parma Determinazione dirigenziale n. DET-AMB-2017- 3023 del 14/06/2017 e con Determinazione Dirigenziale n. DET-AMB-2018-2292 del 11/05/2018** , recepito nell’AUA rilasciata dal SUAP Comune di Fidenza con Provvedimento autorizzativo finale n. 12/2014 del 03/11/2014, aggiornata dal SUAP Comune di Fidenza con Provvedimento autorizzativo finale N. 14/2017 del 16/06/2017 e con Provvedimento autorizzativo finale N. 9/2018 del 15/05/2018 a favore della Società MORA MECCANICA SRL, con Legale rappresentante e Gestore Sig. Andrea Mora, avente sede legale e stabilimento siti in comune di Fidenza (PR) via della Valle, 4/B, **mantenendone invariata ogni altra parte**, **limitatamente al seguente titolo abilitativo** come da istanza pervenuta:

- autorizzazione alle emissioni in atmosfera per gli stabilimenti di cui all’articolo 269 del D.Lgs.152/06 e s.m.i.;

**ed esclusivamente nel seguente modo**, come da istanza pervenuta, precisando che quanto di seguito riportato sostituisce integralmente le medesime parti **dell’atto di adozione dell’AUA emesso dall’Amministrazione Provinciale di Parma in data 31/10/2014 prot.n.70993 e smi**, recepito nell’AUA rilasciata dal SUAP Comune di Fidenza con Provvedimento autorizzativo finale n. 12/2014 del 03/11/2014 e smi;

**“...SI STABILISCE DI SUBORDINARE** il presente atto:

**per le emissioni in atmosfera** l’adozione è subordinata specificatamente, oltre che al rispetto di tutte le prescrizioni ed i valori minimi di emissione stabiliti direttamente dalla normativa statale o regionale, emanati rispettivamente ai sensi dell’art. 271, commi 1), 2), 3), 4), 5) del D.Lgs. 152/06 e s.m.i., dalla DGR 2236/2009 e s.m.i. al rispetto di quanto riportato nelle “Indicazioni tecnico-operative” allegate al presente atto per quanto pertinente l’attività svolta dalla Ditta nell’insediamento oggetto dell’istanza di AUA in esame, in particolare anche alle seguenti disposizioni:

**EMISSIONI E1: - “Aspirazione macchine utensili”**

Gli effluenti gassosi provenienti dalle lavorazioni meccaniche (tornitura, fresatura, molatura saldata, ecc) devono essere captati tramite le 10 calate nel miglior modo possibile e convogliati, prima dello scarico in atmosfera, ad idoneo impianto di abbattimento del materiale particolato.

Potranno essere utilizzate in contemporanea solamente 8 calate.

Oltre ad osservare quanto sopra devono essere rispettati i seguenti limiti:

Portata massima tal quale	9.500	Nm <sup>3</sup> /h
Durata ore/giorno	8	h
Durata giorni/anno	250	giorni
Altezza minima	11	m
Materiale particolato/nebbie oleose	10	mg/Nm <sup>3</sup>
Periodicità controllo	annuale	
I valori di emissione degli inquinanti si riferiscono agli effluenti gassosi secchi normalizzati a 273°K e 101.3 kPa.		

I valori limite di emissione sopra riportati come concentrazione sono stabiliti con riferimento al funzionamento dell'impianto nelle condizioni di esercizio più gravose e, salvo quanto diversamente disposto, si intendono stabiliti come medie orarie.

I monitoraggi da effettuarsi, ai sensi dell'art. 269 comma 4 b) D.L.gs. 152/06 e s.m.i., all' emissione E1 debbono avere una periodicità annuale.

Resoconto istruttoria per inserimento catasto:

Generale	
Ragione sociale:	Mora Meccanica S.r.l.
Partita IVA/Codice fiscale:	02704970348
Sede legale:	via Della Valle n°4/b, Fidenza (PR)
Gestore:	Mora Andrea

Sede locale impianti:	via Della Valle n°4/b, Fidenza (PR)
Lat:	-
Long:	-
Attività sede locale (C.C.I.A.):	Carpenteria metallica
Settore attività CRIAER:	4.13
Indicatori di attività	
Indicatore 1:	Quantità annua di materie prime [kg/anno]
Parametri di esercizio	
Giorni/anno funzionamento:	250
Altezza media sbocco emissione:	11 m
Temperatura media emissioni:	ambiente
Flussi emissivi annui per inserimento catasto emissioni	
PM (Materiale Particellare):	190 kg/anno

Prescrizioni e considerazioni di carattere generale.

qualora uno o più punti di emissione autorizzati fossero interessati da un periodo di inattività prolungato, che preclude il rispetto della periodicità del controllo e monitoraggio di competenza del gestore, oppure in caso di interruzione temporanea, parziale o totale dell'attività, con conseguente disattivazione di una o più emissioni autorizzate, il gestore di stabilimento dovrà comunicare, salvo diverse disposizioni, all'Autorità Competente (Arpae SAC) e all'Autorità Competente per il Controllo (Arpae APA) l'interruzione di funzionamento degli impianti produttivi a giustificazione della mancata effettuazione delle analisi prescritte; la data di fermata deve inoltre essere annotata nel Registro degli autocontrolli. Relativamente alle emissioni disattivate, dalla data della comunicazione si interrompe l'obbligo per la stessa ditta di rispettare i limiti, la periodicità dei monitoraggi e le prescrizioni sopra richiamate. Nel caso in cui il gestore di stabilimento intenda riattivare le emissioni, dovrà:

- a) dare preventiva comunicazione, salvo diverse disposizioni, all'Autorità Competente (Arpae SAC) e all'Autorità Competente per il Controllo (Arpae APA) della data di rimessa in esercizio dell'impianto e delle relative emissioni attivate;
- b) rispettare, dalla stessa data di rimessa in esercizio, i limiti e le prescrizioni relativamente alle emissioni riattivate;
- c) nel caso in cui per una o più delle emissioni che vengono riattivate siano previsti monitoraggi periodici e, dall'ultimo monitoraggio eseguito, sia trascorso un intervallo di tempo maggiore della periodicità prevista in autorizzazione, effettuare il primo monitoraggio entro trenta giorni dalla data di riattivazione.

per la verifica dei limiti di emissione degli inquinanti sopra indicati, devono essere utilizzati i metodi di prelievo ed analisi sotto riportati (mettere solo quelli degli inquinanti):

Metodi manuali e automatici di campionamento e analisi di emissioni

Parametro/Inquinante	Metodi di misura
Criteria generali per la scelta dei punti di misura e campionamento	UNI EN 15259:2008
Portata volumetrica, Temperatura e pressione di emissione	UNI EN ISO 16911-1:2013 (*) (con le indicazioni di supporto sull'applicazione riportate nelle linee guida CEN/TR 17078:2017); UNI EN ISO 16911-2:2013 (metodo di misura automatico)
Polveri totali (PTS) o materiale particolato	UNI EN 13284-1:2017 (*);  UNI EN 13284-2:2017 (Sistemi di misurazione automatici);  ISO 9096:2017 (per concentrazioni > 20 mg/m <sup>3</sup> )
(*) I metodi contrassegnati sono da ritenere metodi di riferimento e devono essere obbligatoriamente utilizzati per le verifiche periodiche previste sui Sistemi di Monitoraggio delle Emissioni (SME) e sui Sistemi di Analisi delle Emissioni (SAE). Nei casi di fuori servizio di SME o SAE, l'eventuale misura sostitutiva dei parametri e degli inquinanti è effettuata con misure discontinue che utilizzano i metodi di riferimento.	

Per gli inquinanti e i parametri riportati, potranno inoltre essere utilizzate le seguenti metodologie di misurazione:

- metodi indicati dall'ente di normazione come sostitutivi dei metodi riportati nella tabella precedente;
- altri metodi emessi successivamente da UNI e/o EN specificatamente per la misura in emissione da sorgente fissa degli inquinanti riportati nella medesima tabella.

Ulteriori metodi, diversi da quanto sopra indicato, compresi metodi alternativi che, in base alla norma UNI EN 14793 "Dimostrazione dell'equivalenza di un metodo alternativo ad un metodo di riferimento", dimostrano l'equivalenza rispetto ai metodi indicati in tabella, possono essere ammessi solo se preventivamente concordati con l'Autorità Competente (Arpa SAC), sentita l'Autorità Competente per il controllo (Arpa APA) e successivamente al recepimento nell'atto autorizzativo

I valori limite di emissione degli inquinanti, se non diversamente specificato, si intendono sempre riferiti a gas secco, alle condizioni di riferimento di 0°C e 0,1013 MPa e al tenore di Ossigeno di riferimento qualora previsto ;

I valori limite di emissione si applicano ai periodi di normale funzionamento dell'impianto, intesi come i periodi in cui l'impianto è in funzione con esclusione dei periodi di avviamento e di arresto e dei periodi in cui si verificano anomalie o guasti tali da non permettere il rispetto dei valori stessi. Il gestore è comunque tenuto ad adottare tutte le precauzioni opportune per ridurre al minimo le emissioni durante le fasi di avviamento e di arresto;

La valutazione di conformità delle emissioni convogliate in atmosfera, nel caso di emissioni a flusso costante e omogeneo, debba essere svolta con riferimento a un campionamento della durata complessiva di un'ora (o della diversa durata temporale specificatamente prevista in autorizzazione) possibilmente nelle condizioni di esercizio più gravose.

I risultati analitici dei controlli/autocontrolli eseguiti devono riportare l'indicazione del metodo utilizzato e dell'incertezza di misura al 95% di probabilità, così come descritta e documentata nel metodo stesso. Qualora nel metodo utilizzato non sia esplicitamente documentata l'entità dell'incertezza di misura, essa può essere valutata



sperimentalmente dal laboratorio che esegue il campionamento e la misura: essa non deve essere generalmente superiore al valore indicato nelle norme tecniche, Manuale Unichim n. 158/1988 "Strategie di campionamento e criteri di valutazione delle emissioni" e Rapporto ISTISAN 91/41 "Criteri generali per il controllo delle emissioni". Tali documenti indicano:

- per metodi di campionamento e analisi di tipo manuale un'incertezza estesa non superiore al 30% del risultato;
- per metodi automatici un'incertezza estesa non superiore al 10% del risultato.

Sono fatte salve valutazioni su metodi di campionamento e analisi caratterizzati da incertezze di entità maggiore, riportati in autorizzazione. Relativamente alle misurazioni periodiche, il risultato di un controllo è da considerare superiore al valore limite autorizzato con un livello di probabilità del 95%, quando l'estremo inferiore dell'intervallo di confidenza della misura (corrispondente al "Risultato Misurazione" previa detrazione di "Incertezza di Misura") risulta superiore al valore limite autorizzato.

Le difformità accertate tra i valori misurati nei monitoraggi di competenza del gestore e i valori limite prescritti, devono essere gestite in base a quanto disposto dall'art. 271 del D.Lgs. n. 152/2006. In particolare devono essere dal gestore specificatamente comunicate al SAC ed al ST entro 24 ore dall'accertamento ed il gestore deve, comunque, procedere al ripristino della conformità nel più breve tempo possibile. Le informazioni relative agli autocontrolli effettuati dal Gestore sulle emissioni in atmosfera (data, orario, risultati delle misure e il carico produttivo gravante nel corso dei prelievi) dovranno essere annotati su apposito registro dei controlli discontinui con pagine numerate e bollate da ARPAE APA, firmate dal gestore o dal responsabile dell'impianto e mantenuti, unitamente ai certificati analitici, a disposizione dell'Autorità di Controllo per tutta la durata dell'autorizzazione e comunque per almeno 5 anni.

In conformità all'art. 271 del D.Lgs. n. 152/2006, fermo restando l'obbligo del Gestore di procedere al ripristino funzionale dell'impianto nel più breve tempo possibile qualunque anomalia di funzionamento, guasto o interruzione di esercizio degli impianti tali da non garantire il rispetto dei valori limite di emissione fissati, deve comportare almeno una delle seguenti azioni:

1. l'attivazione di un eventuale sistema di abbattimento di riserva, qualora l'anomalia di funzionamento, il guasto o l'interruzione di esercizio sia relativa a un sistema di abbattimento;
2. la riduzione delle attività svolte dall'impianto per il tempo necessario alla rimessa in efficienza dell'impianto stesso (fermo restando l'obbligo del Gestore di procedere al ripristino funzionale dell'impianto nel più breve tempo possibile) in modo comunque da consentire il rispetto dei valori limite di emissione, da accertarsi attraverso il controllo analitico da effettuare nel più breve tempo possibile e da conservare a disposizione degli organi di controllo. Gli autocontrolli devono continuare con periodicità almeno settimanale, fino al ripristino delle condizioni di normale funzionamento dell'impianto o fino alla riattivazione dei sistemi di depurazione;
3. la sospensione dell'esercizio dell'impianto nel più breve tempo possibile, fatte salve ragioni tecniche oggettivamente riscontrabili che ne impediscano la fermata immediata; in tal caso il Gestore dovrà comunque fermare l'impianto entro le 12 ore successive al malfunzionamento.

Il Gestore deve comunque sospendere nel più breve tempo possibile l'esercizio dell'impianto se l'anomalia o il guasto può determinare il superamento di valori limite di sostanze cancerogene, tossiche per la riproduzione o mutagene o di varie sostanze di tossicità e cumulabilità particolarmente elevate, come individuate dalla Parte II dell'Allegato I alla Parte Quinta del D.Lgs. n. 152/2006, nonché in tutti i casi in cui si possa determinare un pericolo per la salute umana o un peggioramento della qualità dell'aria a livello locale.

Le anomalie di funzionamento, i guasti o l'interruzione di esercizio degli impianti (anche di depurazione e/o registrazione di funzionamento) che possono determinare il mancato rispetto dei valori limite di emissione fissati, devono essere comunicate preferibilmente via posta elettronica certificata o secondo diverse modalità (stabilite in autorizzazione), all'Autorità Competente (Arpae SAC) e all'Autorità Competente per il Controllo (Arpae APA), entro le tempistiche previste dall'art. 271 del D.Lgs. n. 152/2006, indicando il tipo di azione intrapresa, l'attività collegata nonché il periodo presunto di ripristino del normale funzionamento.

Ogni interruzione del normale funzionamento degli impianti di abbattimento (manutenzione ordinaria e straordinaria, guasti, malfunzionamenti, interruzione del funzionamento dell'impianto produttivo) deve essere registrata e documentabile su supporto cartaceo o informatico riportante le informazioni previste in Appendice 2 dell'Allegato VI della Parte Quinta del D.Lgs. n. 152/2006, e conservate a disposizione dell'Autorità di Controllo (Arpae APA), per tutta la durata dell'autorizzazione e comunque per almeno 5 anni

Resta comunque fermo quant'altro previsto dalla normativa Statale o Regionale vigente.

...”;

Si stabilisce di considerare il presente atto come parte integrante dell'atto di **adozione dell'AUA emesso dall'Amministrazione Provinciale di Parma in data 31/10/2014 prot.n.70993 e smi**, recepito nell'AUA rilasciata dal SUAP Comune di Fidenza con Provvedimento autorizzativo finale n. 12/2014 del 03/11/2014 e smi **e di lasciare inalterato tutto quant'altro contenuto nell'atto di adozione AUA sopra citato.**

In riferimento alla scadenza del presente atto e all'eventuale richiesta di rinnovo dell'AUA si rimanda a quanto indicato nell'atto di **adozione dell'AUA emesso dall'Amministrazione Provinciale di Parma in data 31/10/2014 prot.n.70993 e smi**, recepito nell'AUA rilasciata dal SUAP Comune di Fidenza con Provvedimento autorizzativo finale n. 12/2014 del 03/11/2014 e smi.

#### **DI STABILIRE CHE:**

- la non ottemperanza delle disposizioni del presente provvedimento comporta le sanzioni previste per legge;
- il presente atto si intende accordato, fatti salvi i diritti di terzi, e sotto l'osservanza di tutte le disposizioni vigenti in materia di emissioni in atmosfera;
- sono fatte salve le norme, i regolamenti comunali e le autorizzazioni in materia di urbanistica, prevenzione incendi, sicurezza e tutte le altre disposizioni di pertinenza, anche non espressamente indicate nel presente atto e previste dalle normative vigenti;
- il presente atto è trasmesso alla Ditta MORA MECCANICA SRL, al SUAP del Comune di Fidenza e ad Ausl Dipartimento Sanità Pubblica per quanto di competenza;

#### **SI INFORMA INOLTRE CHE:**

- il Gestore potrà ricorrere presso il Tribunale Amministrativo Regionale contro il presente provvedimento entro 60 giorni dalla ricezione del medesimo o ricorrere davanti al Capo dello Stato entro 120 giorni dalla ricezione dello stesso;
- il Gestore ha diritto di accesso e di informazione come previsto dalla legge n. 241/1990 e s.m.i.;

- l'Autorità emanante è Arpae – Servizio Autorizzazioni e Concessioni di Parma;
- l'Ufficio presso il quale è possibile prendere visione degli atti è il Servizio Autorizzazioni e Concessioni di Parma, P.le della Pace n. 1, 43121 Parma;
- il Responsabile del procedimento amministrativo è Paolo Maroli.

*Istruttore di riferimento: Silvia Spagnoli*

*Rif. Sinadoc: 2023/38206*

Il Responsabile del Servizio  
Autorizzazioni e Concessioni di Parma  
Paolo Maroli  
*(documento firmato digitalmente)*

## Indicazioni tecnico-operative per autorizzazioni alle emissioni in atmosfera

### **Referti analitici e registro autocontrollo**

I referti analitici relativi all'esecuzione dei controlli alle emissioni, potranno essere ritenuti conformi ed accettati solamente se, oltre che essere redatti da soggetto o laboratorio abilitato all'esercizio, saranno relativi ad una sola emissione contraddistinta dalla sua specifica denominazione e numero progressivo ad essa assegnata e riporteranno obbligatoriamente:

1. L'identificazione e denominazione e/o ragione sociale Ditta/Azienda.
2. Lo stabilimento presso il quale sono siti gli impianti.
3. Il tipo di attività svolta.
4. La data, l'ora di inizio e fine del prelievo.
5. L'impianto, le linee produttive e/o le fasi lavorative interessate alla sorgente emissiva, definite e specificate in riferimento alle condizioni di marcia e/o utilizzo in riferimento alle condizioni di esercizio verificate dagli operatori addetti al controllo durante le operazioni di campionamento e/o misura.
6. Descrizione del tipo, stato di funzionamento e di manutenzione dell'insieme delle apparecchiature, installazioni o dispositivi atti alla captazione ed al contenimento degli inquinanti.
7. La composizione del fluido emesso (O<sub>2</sub>%, CO<sub>2</sub>%, CO%, H<sub>2</sub>O%), la temperatura media ambiente registrata durante il prelievo, la temperatura media della sezione di prelievo, la portata .
8. I risultati analitici delle sostanze inquinanti, riportati alle condizioni richieste e/o prescritte, associati alle relative accuratezze e/o scostamenti/ripetibilità effettivamente riscontrate.
9. I metodi di campionamento ed analisi utilizzati.
10. Le informazioni sull'accesso in sicurezza della presa di misura disposte dal responsabile del servizio di prevenzione e protezione Aziendale, secondo quanto previsto dalle norme vigenti in materia di prevenzione infortuni ed igiene del lavoro.

**Arpae** - Agenzia regionale per la prevenzione, l'ambiente e l'energia dell'Emilia-Romagna  
**Servizio Autorizzazioni e concessioni di Parma** - Area Autorizzazioni e concessioni Ovest  
P.le della Pace, 1 – CAP 43121 | tel +39 0521/976101 | **PEC aopr@cert.arpae.emr.it**

Sede legale Arpae: Via Po 5, 40139 Bologna | tel 051 6223811 | [www.arpae.it](http://www.arpae.it) | P.IVA 04290860370

11. Firma e timbro del professionista abilitato.

I referti analitici relativi all'esecuzione dei controlli alle emissioni dovranno essere accompagnati da nota e/o giudizio finale sulla valutazione dei risultati anche relativamente alla verifica del rispetto o meno del valore limite di emissione fissato nell'autorizzazione rilasciata od a quanto altrimenti stabilito.

Dovrà essere predisposto un registro di autocontrollo (se non già presente) che imponga al responsabile dell'impianto, di tenere nota delle operazioni di manutenzione, dell'effettuazione degli accertamenti analitici, del loro esito allegando i certificati analitici, della quantità annua di indicatori di attività indicati nel Resoconto catasto emissioni, all'interno della relazione tecnica.

Il registro con pagine numerate deve essere presentato all'Ente di controllo prima del primo aggiornamento, che provvederà a timbrarlo e vidimarlo. Il registro dovrà essere aggiornato da parte della ditta con cadenza almeno annuale e conservato presso l'impianto a disposizione delle autorità preposte al controllo. La documentazione di riferimento per la creazione del registro è disponibile per il download al seguente indirizzo web: [https://www.arpae.it/cms3/documenti/parma/sportello/emissioni\\_atmosfera/Registro.pdf](https://www.arpae.it/cms3/documenti/parma/sportello/emissioni_atmosfera/Registro.pdf)

### **Progettazione del punto di misura e campionamento**

Le specifiche riportate in questo paragrafo sono conformi alla normativa attualmente in vigore, in particolare alla norma tecnica UNI EN 15259. Ogni emissione elencata in Autorizzazione deve essere numerata ed identificata univocamente (con scritta indelebile o apposita cartellonistica) in prossimità del punto di emissione e del punto di campionamento, qualora non coincidenti.

I punti di misura e campionamento devono essere preferibilmente collocati in tratti rettilinei di condotto a sezione regolare (circolare o rettangolare), verticali, lontano da ostacoli, curve o qualsiasi discontinuità che possa influenzare il moto dell'effluente. Conformemente a quanto indicato nell'Allegato VI (punto 3.5) alla Parte Quinta del D.Lgs. n. 152/2006, per garantire la condizione di stazionarietà e uniformità necessaria alla esecuzione delle misure e campionamenti, la collocazione del punto di prelievo deve rispettare le condizioni imposte dalla norma tecnica di riferimento UNI EN 15259; la citata norma tecnica prevede che le condizioni di stazionarietà e uniformità siano comunque garantite quando il punto di prelievo è collocato ad almeno 5 diametri idraulici a valle ed almeno 2 diametri idraulici a monte di qualsiasi discontinuità; nel caso di sfogo diretto in atmosfera, dopo il punto di prelievo, il tratto rettilineo finale deve essere di almeno 5 diametri idraulici.

Nel caso in cui non siano completamente rispettate le condizioni geometriche sopra riportate, la stessa norma UNI EN 15259 (nota 5 del paragrafo 6.2.1) indica la possibilità di utilizzare dispositivi aerodinamicamente efficaci (ventilatori, pale, condotte con disegno particolare, etc.) per ottenere il rispetto dei requisiti di stazionarietà e uniformità: esempio di tali dispositivi erano descritti nella norma UNI 10169:2001 (Appendice C) e nel metodo ISO 10780:1994 (Appendice D). È facoltà dell'Autorità Competente (Arpae SAC) richiedere eventuali modifiche del

punto di prelievo scelto qualora in fase di misura se ne riscontri la inadeguatezza tecnica e su specifica proposta dell'Autorità competente al Controllo (Arpae APA)

Data la complessità delle operazioni di campionamento, i camini caratterizzati da temperature dei gas in emissione maggiori di 200°C dovranno essere dotati dei seguenti dispositivi:

- almeno n. 2 punti di campionamento sulla sezione del condotto, se il diametro del camino è superiore a 0,6 mt;
- coibentazione/isolamento delle zone in cui deve operare il personale addetto ai campionamenti e delle superfici dei condotti, al fine di ridurre al minimo il pericolo ustioni.

Ogni punto di prelievo deve essere attrezzato con bocchettone di diametro interno di 3 pollici, filettato internamente passo gas, e deve sporgere per circa 50 mm dalla parete. I punti di prelievo devono essere collocati preferibilmente tra 1 metro e 1,5 metri di altezza rispetto al piano di calpestio della postazione di lavoro. In prossimità del punto di prelievo deve essere disponibile un'ideale presa di corrente.

Nel caso in cui debbano essere determinati i parametri relativi ai microinquinanti organici (diossine PCDD + PCDF, Idrocarburi Policiclici Aromatici IPA, PCB, etc.) o le frazioni fini delle polveri (PM10, PM2.5), dovrà inoltre essere presente almeno un tronchetto di campionamento di 4 pollici con contro flangia con le caratteristiche indicate nella seguente figura

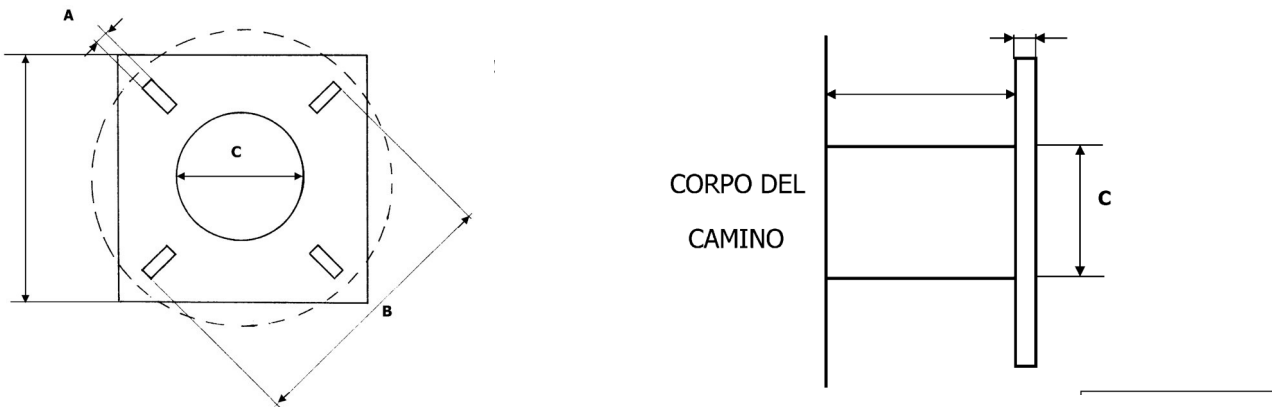

Tronchetto di campionamento necessario per l'utilizzo di sonde isocinetiche combinate e riscaldate per il campionamento di microinquinanti organici. Dettagli costruttivi:

A = 18 mm

B = 180÷230 mm

C > 101 mm

Gli interassi tra due fori opposti (B) devono essere a 90° tra loro e a 45° rispetto all'orizzontale.

## Accessibilità dei punti di prelievo

Per quanto riguarda l'accessibilità alle prese di misura, devono essere garantite le norme di sicurezza previste dalla normativa vigente in materia di prevenzione dagli infortuni e igiene del lavoro ai sensi del D.Lgs.81/08 e successive modifiche.

L'azienda, su richiesta, dovrà fornire tutte le informazioni sui pericoli e rischi specifici esistenti nell'ambiente in cui opererà il personale incaricato di eseguire prelievi e misure alle emissioni.

L'azienda deve garantire l'adeguatezza di coperture, postazioni e piattaforme di lavoro e altri piani di transito sopra elevati, in relazione al carico massimo sopportabile. Le scale di accesso e la relativa postazione di lavoro devono consentire il trasporto e la manovra della strumentazione di prelievo e misura.

Il percorso di accesso alle postazioni di lavoro deve essere definito ed identificato nonché privo di buche, sporgenze pericolose o di materiali che ostacolano la circolazione. I lati aperti di piani di transito sopraelevati (tetti, terrazzi, passerelle, ecc.) devono essere dotati di parapetti normali secondo definizioni di legge. Le zone non calpestabili devono essere interdette al transito o rese sicure mediante coperture o passerelle adeguate.

Le scale fisse con due montanti verticali a pioli devono rispondere ai requisiti di cui all'art. 113 comma 2 del D.Lgs.81/2008, che impone, come dispositivi di protezione contro le cadute a partire da 2,50 mt dal pavimento, la presenza di una gabbia di sicurezza metallica con maglie di dimensioni opportune atte a impedire la caduta verso l'esterno. Nel caso di scale molto alte, il percorso deve essere suddiviso, mediante piani intermedi, distanziate fra di loro ad una altezza non superiore a 8-9 metri circa. Il punto di accesso di ogni piano dovrà essere in una posizione del piano calpestabile diversa dall'inizio della salita per il piano successivo.

Per punti di prelievo collocati ad altezze non superiori a 5 m possono essere utilizzati ponti a torre su ruote dotati di parapetto normale su tutti i lati o altri idonei dispositivi di sollevamento rispondenti ai requisiti previsti dalle normative in materia di prevenzione dagli infortuni e igiene del lavoro. I punti di prelievo devono comunque essere raggiungibili mediante sistemi e/o attrezzature che garantiscano equivalenti condizioni di sicurezza.

Per i punti di prelievo collocati in quota non sono considerate idonee le scale portatili. I suddetti punti di prelievo devono essere accessibili mediante scale fisse a gradini oppure scale fisse a pioli preferibilmente dotate di corda di sicurezza verticali. Per i punti collocati in quota e raggiungibili mediante scale fisse verticali a pioli, qualora si renda necessario il sollevamento di attrezzature al punto di prelievo, la ditta deve mettere a disposizione degli operatori le strutture indicate nella tabella seguente:

<b>Strutture per l'accesso al punto di prelievo</b>	
Quota > 5m e ≤ 15 m	Sistema manuale semplice di sollevamento delle apparecchiature utilizzate per i controlli (es: carrucola con fune idonea) provvisto di idoneo sistema di blocco oppure sistema di sollevamento elettrico (argano o verricello) provvisto di sistema frenante.
Quota > 15 m	Sistema di sollevamento elettrico (argano o verricello) provvisto di sistema frenante.

Tutti i dispositivi di sollevamento devono essere dotati di idoneo sistema di rotazione del braccio di sollevamento, al fine di permettere di scaricare in sicurezza il materiale sollevato in quota, all'interno della postazione di lavoro protetta. A lato della postazione di lavoro, deve sempre essere garantito uno spazio libero di sufficiente larghezza per permettere il sollevamento e il transito verticale delle attrezzature fino al punto di prelievo collocato in quota.

La postazione di lavoro deve avere dimensioni, caratteristiche di resistenza e protezione verso il vuoto tali da garantire il normale movimento delle persone in condizioni di sicurezza. In particolare le piattaforme di lavoro devono essere dotate di:

- parapetto normale su tutti i lati,
- piano di calpestio orizzontale ed antisdrucciolo
- protezione, se possibile, contro gli agenti atmosferici.

Le prese elettriche per il funzionamento degli strumenti di campionamento devono essere collocate nelle immediate vicinanze del punto di campionamento.

## Allegato 1



## FRONTESPIZIO PROTOCOLLO GENERALE

AOO: AOOAUSLPR  
REGISTRO: Protocollo generale  
NUMERO: 0077355  
DATA: 16/11/2023  
OGGETTO: Risposta a: (Prot. num. 188181/2023 del 06/11/2023 alle ore 16:03) Istanza di modifica non sostanziale di Autorizzazione Unica Ambientale DPR 59/2013 e smi - Ditta Mora Meccanica Srl insediamento in Comune di Fidenza, Via Della Valle4 /b.

### SOTTOSCRITTO DIGITALMENTE DA:

Milena Vignali  
Paolo Saccani

### CLASSIFICAZIONI:

- [04-02-01]

### DOCUMENTI:

File	Firmato digitalmente da	Hash
PG0077355_2023_Lettera_firmata.pdf:	Vignali Milena; Saccani Paolo	4E8620A8922FE8166E1E0B603F3432C5F 6E505492DC12F95863B8A1AFCD82032



L'originale del presente documento, redatto in formato elettronico e firmato digitalmente e' conservato a cura dell'ente produttore secondo normativa vigente.

Ai sensi dell'art. 3bis c4-bis Dlgs 82/2005 e s.m.i., in assenza del domicilio digitale le amministrazioni possono predisporre le comunicazioni ai cittadini come documenti informatici sottoscritti con firma digitale o firma elettronica avanzata ed inviare ai cittadini stessi copia analogica di tali documenti sottoscritti con firma autografa sostituita a mezzo stampa predisposta secondo le disposizioni di cui all'articolo 3 del Dlgs 39/1993.

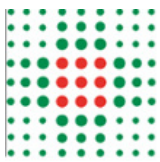

ARPAE ( Agenzia Prevenzione  
Ambiente energia Emilia Romagna )  
PARMA  
aopr@cert.arpa.emr.it

**OGGETTO:** Risposta a: (Prot. num. 188181/2023 del 06/11/2023 alle ore 16:03) Istanza di modifica non sostanziale di Autorizzazione Unica Ambientale DPR 59/2013 e smi - Ditta Mora Meccanica Srl insediamento in Comune di Fidenza, Via Della Valle4/b.

Si comunica in riferimento alla nota di ARPAE SAC prot 188181 del 06.11.2023 con la quale è stata trasmessa l'istanza di modifica non sostanziale di Autorizzazione Unica Ambientale – DPR 59/2013 e smi della Ditta Mora Meccanica Srl per l'insediamento posto in Comune di Fidenza, Via Della Valle 4/b.

L'AUA è richiesta per quanto riguarda le emissioni in atmosfera ed è relativa alla sostituzione ed aggiunta di alcuni gruppi di lavoro.

I torni ed i centri lavoro risultano dotati di aspirazione ad eccezione delle segatrici a nastro, nella relazione è precisato che i seghetti lavorano ad un basso numero di giri, tale da non surriscaldare il metallo, in particolare la bassa velocità di escursione delle lame non determineranno sviluppo di polveri ed aerosol oleosi, pertanto non è prevista nessuna aspirazione e conseguente punto emissivo

Nella documentazione presentata è inoltre precisato che rispetto alle modifiche introdotte nulla è cambiato dal punto di vista strutturale ne dal punto di vista gestionale operativo, rispetto a quanto autorizzato nell'AUA vigente.

Per l'attività svolta la ditta è classificabile come Industria Insalubre di 1<sup>a</sup> classe ai sensi dell'art. 216 del TULLSS, visto il punto 6 parte prima lettera c) dell'elenco approvato con DM 5 settembre 1994.

Alla luce di quanto sopra riportato si esprime parere favorevole per quanto di competenza.

Distinti saluti.

Tecnico incaricato del procedimento  
TdP Paolo Saccani  
Tel. 0524 515729  
Email: psaccani@ausl.pr.it  
PEC: serv- \_ipub\_fidenza@pec.ausl.pr.it

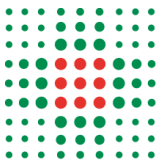

Firmato digitalmente da:

Milena Vignali  
Paolo Saccani

Responsabile procedimento:  
Paolo Saccani

**Paolo Saccani**  
Str. Organiz. Terr. S.I.S.P. FIDENZA

**AZIENDA UNITÀ SANITARIA LOCALE DI PARMA**  
Sede legale: Strada del Quartiere n. 2/A 43125 Parma  
Tel: +39 0521.393111 - Fax: +39 0521.282393  
Codice Fiscale e Partita IVA: 01874230343

## Allegato 2

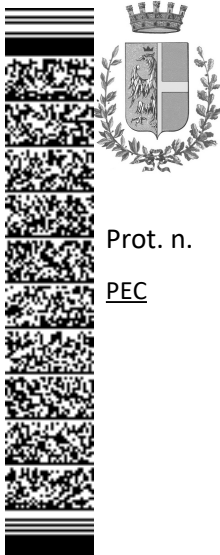

# Comune di Fidenza

Settore Servizi Tecnici  
SERVIZIO AMBIENTE E VERDE PUBBLICO

Prot. n.

Fidenza, 30 novembre 2023

PEC

Spett.le

**ARPAE**

Struttura Autorizzazioni e Concessioni (SAC)

**E P.C. SPORTELLO UNICO  
DEL COMUNE DI FIDENZA**

**ARPAE**

Area prevenzione Ambientale Ovest (APAO)

Distretto di Fidenza

**AUSL**

Servizio igiene pubblica di Fidenza (SIP)

**Oggetto: DPR 59/2013 E SMI. ISTANZA DI MODIFICA NON SOSTANZIALE DI AUTORIZZAZIONE UNICA AMBIENTALE (AUA). DITTA MORA MECCANICA SRL. PARERE PER DITTA INSALUBRE.**

In riferimento alla richiesta di parere per ditta insalubre da parte di codesta agenzia, con nota pervenuta il 27 novembre 2023, prot. n. 64869, con la presente si comunica quanto segue:

VISTA l'istanza in oggetto presentata direttamente ad Arpae - Struttura Autorizzazioni e Concessioni (SAC), in qualità di autorità competente, pervenuta all'amministrazione scrivete in allegato alla nota sopraccitata relativa alla richiesta di parere per la modifica non sostanziare riguardante la matrice emissioni in atmosfera;

VISTA l'Autorizzazione Unica Ambientale rilasciata con provvedimento n. 12/2014 del 3 novembre 2014, nel rispetto di quanto disposto nel provvedimento di adozione del funzionario PO del Servizio Ambiente, Parchi, Sicurezza e Protezione Civile, del 31 ottobre 2014, prot. n. 70993;

VISTA l'Autorizzazione Unica Ambientale di aggiornamento rilasciata con provvedimento n. 14/2017 del 16 giugno 2017, nel rispetto di quanto disposto nel provvedimento di adozione di aggiornamento, Determinazione dirigenziale n. DET-AMB-2017-3023 del 14 giugno 2017, pervenuto il 16 giugno 2017, prot. n. 21156 di ARPAE SAC;

VISTO l'atto di modifica non sostanziale Determinazione dirigenziale n DET-AMB-2018-2292 del 11/05/2018 di ARPAE SAC;

CONSIDERATO CHE:

- AUSL - Servizio Igiene Pubblica (S.I.P.), agli atti del presente procedimento di modifica non sostanziale, ha espresso parere favorevole;

- da un punto di vista urbanistico ed edilizio, l'area su cui insiste lo stabilimento è classificata, ai sensi dei nuovi strumenti urbanistici PSC e RUE, approvati con deliberazione del Consiglio Comunale n. 91 del 21 dicembre 2017, in tessuto consolidato per attività produttiva esistente di rilievo comunale, art. 73 del PSC, sub-ambito delle attività artigianali industriali esistenti, di cui all'art. IV.16 (ARTIND) "ambito per attività produttive esistenti di rilievo comunale" del RUE.

- il Regio decreto 27 luglio 1934, n. 1265, "Testo unico delle leggi sanitarie" l' Art. 216 stabilisce che le manifatture o fabbriche che producono vapori, gas o altre esalazioni insalubri o che possono riuscire in altro modo pericolose alla salute degli abitanti sono indicate in un elenco diviso in due classi, pertanto l'attività lavorativa, propria per la sua natura è **classificabile** come industria insalubre di 1 classe, visto il punto 6 parte prima lettera c) dell'elenco approvato con DM 5 settembre 1994.

- che con decreto n. 62 del 5 dicembre 2019, il Sindaco ha conferito all'arch. Alberto Gilioli, l'incarico di dirigenza del Settore Servizi Tecnici sino alla scadenza del proprio mandato elettivo, a norma e per gli effetti degli artt. 50.10, 107 e 109 del d.lgs. n. 267/2000, compreso quindi tale attestazione legata alla destinazione urbanistica dell'area in cui è insediata l'attività.

che l'attività svolta dalla ditta è classificabile come industria insalubre di 1<sup>a</sup> classe ai sensi dell'art. 216 del TULLSS, visto il punto 6 parte prima lettera c) dell'elenco approvato con DM 5 settembre 1994.

Cordiali saluti



Firmato digitalmente da:

GILIOLI ALBERTO

Firmato il 06/12/2023 14:16

Seriale Certificato: 1955924

Valido dal 25/11/2022 al 25/11/2025

InfoCamere Qualified Electronic Signature CA

IL DIRIGENTE

(arch. Alberto Gilioli)

*documento firmato digitalmente*

**SI ATTESTA CHE IL PRESENTE DOCUMENTO È COPIA CONFORME DELL'ATTO ORIGINALE FIRMATO DIGITALMENTE.**