

ARPAE
Agenzia regionale per la prevenzione, l'ambiente e l'energia
dell'Emilia - Romagna

* * *

Atti amministrativi

Determinazione dirigenziale	n. DET-AMB-2024-1180 del 28/02/2024
Oggetto	"DPR 59/2013 E SMI DITTA TECNOSTAMPI SRL PER LO STABILIMENTO SITO IN COMUNE DI FELINO, LOC. SAN MICHELE TIORRE, VIA BAMBOZZA N. 6/A - ADOZIONE DI AUA - PRATICA SUAP 1659/2023"
Proposta	n. PDET-AMB-2024-1243 del 28/02/2024
Struttura adottante	Servizio Autorizzazioni e Concessioni di Parma
Dirigente adottante	PAOLO MAROLI

Questo giorno ventotto FEBBRAIO 2024 presso la sede di P.le della Pace n° 1, 43121 Parma, il Responsabile del Servizio Autorizzazioni e Concessioni di Parma, PAOLO MAROLI, determina quanto segue.

IL RESPONSABILE

VISTI:

- il D.P.R. 13 marzo 2013, n. 59 e s.m.i., “Regolamento recante la disciplina dell’Autorizzazione Unica Ambientale (A.U.A.) e la semplificazione di adempimenti amministrativi in materia ambientale gravanti sulle piccole e medie imprese e sugli impianti non soggetti ad autorizzazione integrata ambientale, a norma dell’articolo 23 del decreto-legge 9 febbraio 2012, n. 5, convertito, con modificazioni, dalla legge 4 aprile 2012, n. 35”;
- l’articolo 2, comma 1, lettera b, del D.P.R. 59/2013 e s.m.i. che attribuisce alla Provincia o a diversa Autorità indicata dalla normativa regionale la competenza ai fini del rilascio, rinnovo e aggiornamento dell’Autorizzazione Unica Ambientale, che confluisce nel provvedimento conclusivo del procedimento adottato dallo sportello unico per le attività produttive, ai sensi dell’articolo 7 del Decreto del Presidente della Repubblica 7 settembre 2010, n. 160, ovvero nella determinazione motivata di cui all’articolo 14-ter, comma 6-bis, della legge 7 agosto 1990, n. 241 e s.m.i. e la successiva Legge Regionale 30 luglio 2015 n. 13 con cui le funzioni precedentemente esercitate dalla Provincia di Parma – Servizio Ambiente sono state assegnate all’Agenzia regionale per la prevenzione, l’ambiente e l’energia dell’Emilia-Romagna (Arpae) – Struttura Autorizzazioni e Concessioni di Parma operativa dal 1 gennaio 2016;
- la D.G.R. n. 1795 del 31 ottobre 2016 con cui la Regione Emilia-Romagna, in applicazione della sopra richiamata L.R. 13/2015 e ferme restando le indicazioni dettate dal D.P.R. 13 marzo 2013 n. 59 e s.m.i., al suo Allegato L ha definito le modalità di svolgimento dei procedimenti di AUA;
- il D.Lgs 152/2006 e s.m.i.;
- la L. 241/1990 e s.m.i.;
- il Decreto Interministeriale 25/02/2016 n. 5046 del Ministero Politiche Agricole e Foreste;
- il D.P.R. 160/2010;
- il D.P.R. 19 ottobre 2011, n. 227;
- la L.R. 3/1999 e s.m.i.;
- la L.R. 5/2006;
- la L.R. 4/2007;
- la L.R. 21/2012;
- la D.G.R. 2236/2009 e s.m.i.;

o

- il “Piano di Tutela e Risanamento della Qualità dell’aria” approvato con Delibera del Consiglio Provinciale n. 29 del 28.03.2007;
- La Deliberazione Assembleare Progr. n.115 del 11/04/2017 “Approvazione del Piano Aria Integrato regionale”
- la Delibera di Giunta Regionale 1053/2003;
- la Delibera di Giunta Regionale 286/2005 e le successive linee guida della D.G.R. 1860/2006;
- il P.T.A. regionale approvato dall’Assemblea Legislativa della Regione Emilia-Romagna con Deliberazione n. 40 del 21 dicembre 2005;
- le norme di attuazione del P.T.C.P. della Provincia di Parma, variante approvata con Delibera di Consiglio Provinciale n. 118 del 22 dicembre 2008 quale “Approfondimento in materia di Tutela delle Acque”;
- la Delibera di Consiglio Provinciale n. 81/2013 del 18.12.2013 di indirizzo e approfondimento interpretativo degli artt. 6 e 17 delle norme tecniche di attuazione del P.T.C.P.-Variante in materia di Acque 2008 (scarichi dei reflui in area di ricarica diretta dei gruppi acquiferi C e A+B);
- la Delibera di Giunta Provinciale n. 251/2014 del 23.06.2014 contenente specificazioni e documento operativo sulla gestione delle acque di raffreddamento e relativo percorso autorizzativo (Autorizzazione Unica Ambientale – A.U.A.);
- la L. 26 ottobre 1995, n. 447, e s.m.i. “Legge quadro sull’inquinamento acustico”;
- la L.R. 9 maggio 2001, n. 15, e s.m.i. “Disposizioni in materia di inquinamento acustico”;
- la D.G.R. 673/2004 “Criteri tecnici per la redazione della documentazione di previsione di impatto acustico e della valutazione del clima acustico ai sensi della L.R. 9/05/01, n. 15 recante “Disposizioni in materia di inquinamento acustico””;
- la classificazione acustica comunale;

VISTO:

- l’incarico dirigenziale di Responsabile Struttura Autorizzazioni e Concessioni di Parma conferito con DDG 106/2018, successivamente rinnovato con DDG 126/2021 e DDG 124/2023;

CONSIDERATO:

la domanda trasmessa dal SUAP Unione Pedemontana Parmense con nota prot. n. 21652 del 22/11/2023 (acquisita da Arpae al prot. n. PG/2023/198595 del 22/11/2023), presentata dalla Società Tecnostampi S.r.l., nella persona della Sig. Rossano Rangoni, Presidente del Consiglio di Amministrazione e Gestore, con sede legale e stabilimento siti in Comune di Felino, loc. San Michele Tiorre, Via Bambozza n. 6/A, per il rilascio

dell'Autorizzazione Unica Ambientale ai sensi del D.P.R. 13 marzo 2013 n. 59 con riferimento ai seguenti titoli:

- **autorizzazione agli scarichi di cui al capo II del titolo IV della Sezione II della Parte terza del D.Lgs.152/06 e smi;**
- **autorizzazione alle emissioni in atmosfera per gli stabilimenti di cui all'articolo 269 del D.Lgs.152/06 e s.m.i.** per cui la Ditta Tecnostampi di Rangoni William e C. S.n.c. risulta autorizzata con autorizzazione alle emissioni in atmosfera rilasciata dalla Provincia di Parma con Determinazione del Dirigente n. 4084 del 11/11/2009;
- **comunicazione o nulla osta in materia di impatto acustico (di cui all'art. 8, commi 4 o 6, della L. 447/1995)**, per cui la Società ha fornito valutazione di impatto acustico firmata da un tecnico competente in acustica ambientale;

che l'attività industriale svolta nello stabilimento di cui sopra, sulla base di quanto dichiarato dalla Ditta nell'istanza AUA in esame, è quella di *"progettazione, costruzione e riparazione stampi e lavorazioni con macchine utensili"*;

che l'istanza risulta correttamente presentata.

VISTI:

i seguenti pareri e la relazione tecnica di Arpae Area Prevenzione ambientale Ovest – Servizio Territoriale Sede di Parma (Arpae ST), pervenuti a seguito di specifica richiesta di Arpae SAC di Parma con nota prot. n. PG/2023/209681 del 11/12/2023:

- il parere per quanto di competenza di AUSL Dipartimento di Sanità pubblica prot. n. 85974 del 21/12/2023 (prot. Arpae n. PG/2023/217856 del 21/12/2023) che costituisce parte integrante e sostanziale del presente atto (*Allegato 1*);
- la relazione tecnica di Arpae ST prot. n. PG/2024/11261 del 19/01/2024 depositata agli atti;
- il parere per quanto di competenza espresso dal Comune di Felino con nota prot. n. 1866 del 13/02/2024 (con allegata anche l'autorizzazione n. 1/2024) ed acquisito a prot. Arpae n. PG/2024/28855 del 14/02/2024 comprensivo di parere di competenza di Arpae ST relativo alla matrice scarichi idrici, acquisito a prot. Comunale n. 1584 del 07/02/2024, che costituisce parte integrante e sostanziale del presente atto (*Allegato 2*);

CONSIDERATO CHE per la matrice emissioni in atmosfera:

1. la Ditta Tecnostampi di Rangoni William e C. S.n.c. risulta autorizzata con autorizzazione alle emissioni in atmosfera rilasciata dalla Provincia di Parma con Determinazione del Dirigente n. 4084 del 11/11/2009;
2. l'attività industriale prevede *“progettazione, costruzione, riparazione stampi e lavorazione con macchine utensili”*;
3. la scelta ed efficienza degli interventi o degli impianti di abbattimento sono idonei;
4. è stato verificato che le emissioni rispettano quanto stabilito dalla Determinazione n. 4606/1999 -CRIAER- ricompresi nel Piano Aria Integrato Regionale (PAIR2020);
5. l'istanza è stata valutata anche in base alla L. 26/90 sulla Tutela della denominazione di origine "Prosciutto di Parma";
6. è stato dichiarato che la ditta non rientra tra quelle indicate nella parte II , dell'All. III della Parte V del D.Lgs.152/2006 (emissioni di C.O.V.) poiché non supera le soglie di consumo ivi indicate;
7. la richiesta di Autorizzazione Unica Ambientale è stata avanzata in seguito alla prossima scadenza dell'Autorizzazione alle emissioni in atmosfera rilasciata con Determinazione Dirigenziale N. 4084 del 11/11/2009 della Provincia di Parma;

rispetto a quanto autorizzato si prevedono le seguenti modifiche:

- a. inserimento nuova aspirazione rettifica afferente all'emissione E04,
 - b. dismissione reparto stampaggio lamiera,
 - c. riorganizzazione lay-out,
 - d. variazione della denominazione sociale da TECNOSTAMPI di Rangoni William e C. SNC a TECNOSTAMPI S.r.l. senza cambiamento del nominativo del gestore;
8. è stata verificata la presenza di impianti termici soggetti al Titolo II della Parte V del D.L.gs. 152/06 smi e più precisamente:
 - a. **EMISSIONE EA -EB -EC “robur”(potenzialità 31 kW)**
 - b. **EMISSIONE ED “caldaia”(potenzialità 26 kW)**

RITENUTO sulla base dell'istruttoria condotta e agli atti che non sussistono condizioni ostative all'adozione dell'Autorizzazione Unica Ambientale di cui all'oggetto;

CONSIDERATO che il provvedimento conclusivo nel quale confluisce l'Autorizzazione Unica Ambientale, che adotta Arpae Servizio Autorizzazioni e Concessioni (SAC) di Parma quale autorità competente, è di competenza del SUAP e costituisce, ad ogni effetto titolo unico, e sostituisce tutti i titoli abilitativi settoriali in materia ambientale precedentemente in essere contemplati nell'istanza di AUA;

DETERMINA

DI ADOTTARE

per quanto di competenza, ai sensi e per gli effetti dell'art. 4 comma 5 del DPR n. 59/2013 e s.m.i., l'Autorizzazione Unica Ambientale a favore della Società Tecnostampi S.r.l., con sede legale e stabilimento siti in Comune di Felino, loc. San Michele Tiorre, Via Bambozza n. 6/A, relativamente all'esercizio dell'attività di "progettazione, costruzione, riparazione stampi e lavorazione con macchine utensili", comprendente i seguenti titoli abilitativi come da istanza A.U.A. pervenuta:

- **autorizzazione agli scarichi di cui al capo II del titolo IV della Sezione II della Parte terza del D.Lgs.152/06 e smi;**
- **autorizzazione alle emissioni in atmosfera per gli stabilimenti di cui all'articolo 269 del D.Lgs.152/06 e s.m.i.;**
- **comunicazione o nulla osta in materia di impatto acustico (di cui all'art. 8, commi 4 o 6, della L. 447/1995);**

STABILISCE DI SUBORDINARE il presente atto:

per gli scarichi idrici (titolo abilitativo "autorizzazione agli scarichi di cui al capo II del titolo IV della Sezione II della Parte terza del D.Lgs.152/06 e smi"), di specifica competenza comunale, al rispetto rigoroso da parte del legale rappresentante e gestore per l'esercizio dell'attività oggetto del presente atto delle indicazioni, disposizioni, prescrizioni, condizioni e considerazioni riportate nell'autorizzazione del Comune di Felino n. 1/2024 (*Allegato 2*), comprensivo di parere di competenza di Arpae-ST acquisito a prot. Comunale n. 1584 del 07/02/2024, che costituisce parte integrante e sostanziale del presente atto;

per le emissioni in atmosfera (titolo abilitativo "autorizzazione alle emissioni in atmosfera per gli stabilimenti di cui all'articolo 269 del D.Lgs.152/06 e s.m.i.") l'adozione è subordinata specificatamente, oltre che al rispetto di tutte le prescrizioni ed i valori minimi di emissione stabiliti direttamente dalla normativa statale o regionale, emanati rispettivamente ai sensi dell'art. 271, commi 1), 2), 3), 4), 5) del D.Lgs. 152/06 e s.m.i., dalla DGR 2236/2009 e s.m.i. al rispetto di quanto riportato nelle indicazioni tecnico-operative allegato al presente atto per quanto pertinente l'attività svolta dalla Ditta nell'insediamento oggetto dell'istanza di AUA in esame, in particolare anche alle seguenti disposizioni:

EMISSIONE E01: - “ASPIRAZIONE GENERALE CENTRI DI LAVORO”.

Gli effluenti gassosi provenienti da tali fasi lavorative devono essere captati nel miglior modo possibile e convogliati, prima dello scarico in atmosfera, ad un impianto di abbattimento del materiale particellare.

La contemporaneità di funzionamento delle macchine utensili dovrà essere al massimo di due.

Oltre ad osservare quanto sopra devono essere rispettati i seguenti limiti:

Portata massima tal quale:	2400	Nm ³ /h
Durata ore/giorno:	8	h
Durata giorni/anno:	260	giorni
Altezza minima:	8	m
polveri totali/nebbie oleose	10	mg/Nm ³
Periodicità controllo	annuale	
I valori di emissione degli inquinanti si riferiscono agli effluenti gassosi secchi normalizzati a 273°K e 101.3 kPa.		

EMISSIONE E02: - “ASPIRAZIONE PUNTATURA”.

Gli effluenti gassosi provenienti da tali fasi lavorative devono essere captati nel miglior modo possibile e convogliati, prima dello scarico in atmosfera.

Oltre ad osservare quanto sopra devono essere rispettati i seguenti limiti:

Portata massima tal quale:	1600	Nm ³ /h
Durata ore/giorno:	1	h
Durata giorni/anno:	50	giorni
Altezza minima:	8	m
Materiale particellare	10	mg/Nm ³
I valori di emissione degli inquinanti si riferiscono agli effluenti gassosi secchi normalizzati a 273°K e 101.3 kPa.		

EMISSIONE E03: - “ASPIRAZIONE GENERALE FRESE E TORNI”.

Gli effluenti gassosi provenienti da tali fasi lavorative devono essere captati nel miglior modo possibile e convogliati, prima dello scarico in atmosfera, ad un impianto di abbattimento del materiale particolato.

La contemporaneità di funzionamento delle macchine utensili dovrà essere al massimo di due.

Oltre ad osservare quanto sopra devono essere rispettati i seguenti limiti:

Portata massima tal quale:	2400	Nm ³ /h
Durata ore/giorno:	8	h
Durata giorni/anno:	260	giorni
Altezza minima:	8	m
polveri totali/nebbie oleose	10	mg/Nm ³
Periodicità controllo	annuale	
I valori di emissione degli inquinanti si riferiscono agli effluenti gassosi secchi normalizzati a 273°K e 101.3 kPa.		

EMISSIONE E04: - “ASPIRAZIONE RETTIFICA RODERS”.
nuova emissione

Gli effluenti gassosi provenienti da tali fasi lavorative devono essere captati nel miglior modo possibile e convogliati, prima dello scarico in atmosfera, ad un impianto di abbattimento del materiale particolato.

Oltre ad osservare quanto sopra devono essere rispettati i seguenti limiti:

Portata massima tal quale:	1500	Nm ³ /h
Durata ore/giorno:	8	h
Durata giorni/anno:	260	giorni
Altezza minima:	8	m
polveri totali/nebbie oleose	10	mg/Nm ³
Periodicità controllo	annuale	
I valori di emissione degli inquinanti si riferiscono agli effluenti gassosi secchi normalizzati a 273°K e 101.3 kPa.		

Per la fase di “elettroerosione a tuffo e a filo in vasche ad acqua”, effettuato con apposite macchine climatizzate e in ambiente separato dal resto delle lavorazioni, è necessario prevedere un’aspirazione forzata che provveda al ricambio d’aria di detto ambiente confinato. La ditta dovrà predisporre apposito sistema che impedisca l’avvio dell’attività di elettroerosione in assenza di funzionamento dell’aspirazione forzata.

I valori limite di emissione sopra riportati come concentrazione sono stabiliti con riferimento al funzionamento dell’impianto nelle condizioni di esercizio più gravose e, salvo quanto diversamente disposto, si intendono stabiliti come medie orarie.

Vista la tecnologia dell’impianto, per l’emissione **E04** si ritiene che:

- la **messa in esercizio dell’impianto** (accensione dell’impianto) debba essere comunicata ad Arpae APA, Arpae SAC e Comune con un anticipo di almeno 15 gg;
- terminata la fase di messa a punto e collaudo, che deve avere una durata non superiore a 5 giorni, il Gestore procede alla messa a regime degli impianti;
- il periodo rappresentativo delle condizioni di esercizio dell’impianto (art. 269 comma 6 del D.Lgs. 152/06 e s.m.i.) è valutato pari a 10 giorni. Il numero di campionamenti ed analisi alle emissioni, quale strumento di controllo, dovrà essere pari a tre, distribuiti su tale periodo, e dovranno essere rappresentativi cadauno di almeno un’ora di funzionamento dell’impianto;
- i dati relativi al periodo rappresentativo delle condizioni di esercizio dell’impianto originanti l’emissione E04 dovranno essere inviati ad Arpae - Area Prevenzione Ambientale Ovest sede di Parma entro 30 giorni dalla data di messa a regime e non oltre;
- **il termine ultimo per la comunicazione ad Arpae - Area Prevenzione Ambientale Ovest sede di Parma dei dati relativi al periodo rappresentativo delle condizioni di esercizio degli impianti originanti l’emissione E04 è fissato ad un anno dalla data di emissione dell’atto autorizzativo finale del procedimento unico del SUAP;**
- decorso inutilmente il termine ultimo per la comunicazione dei dati relativi al periodo rappresentativo delle condizioni di esercizio degli impianti sopra indicati senza che la Ditta in oggetto abbia realizzato completamente gli impianti autorizzati e, conseguentemente, non abbia attivato tutte o alcune delle suddette emissioni, il presente **si intende decaduto** ad ogni effetto di legge relativamente alla parte dello stabilimento non realizzata e alle relative emissioni non attivate;
- la comunicazione di messa in esercizio degli impianti ed i certificati analitici relativi alla messa a regime degli impianti dovranno essere inviati ad Arpae tramite posta certificata;
- qualora non sia possibile il rispetto delle date di messa in esercizio già comunicate o il rispetto dell’intervallo temporale massimo stabilito tra la data di messa in esercizio e quella di messa a regime degli impianti indicati in autorizzazione, il gestore è tenuto a informare con congruo anticipo

l'Autorità Competente (Arpae SAC), specificando dettagliatamente i motivi che non consentono il rispetto dei termini citati ed indicando le nuove date. Decorsi 15 giorni dalla data di ricevimento di detta comunicazione, senza che siano intervenute richieste di chiarimenti e/o obiezioni da parte dell'Autorità Competente, i termini di messa in esercizio e/o di messa a regime degli impianti devono intendersi automaticamente prorogati alle date indicate nella comunicazione del gestore;

- qualora in fase di analisi di messa a regime si rilevi che, pur nel rispetto del valore di portata massimo imposto in autorizzazione, il valore assoluto della differenza tra la portata autorizzata e quella misurata sia superiore al 35% del valore autorizzato, il Gestore deve inviare i risultati dei rilievi corredati di una relazione che descriva le misure che intende adottare ai fini dell'allineamento ai valori di Portata autorizzati ed eseguire nuovi rilievi nelle condizioni di esercizio più gravose. In alternativa, deve inviare una relazione a dimostrazione che gli impianti di aspirazione siano comunque correttamente dimensionati per l'attività per cui sono stati installati in termini di efficienza di captazione ed estrazione dei flussi d'aria inquinata sviluppati dal processo. Resta fermo l'obbligo da parte del gestore di attivare le procedure per la modifica dell'autorizzazione in vigore, qualora necessario.

I monitoraggi da effettuarsi, ai sensi dell'art. 269 comma 4 b) D.L.gs. 152/06 e s.m.i., alle emissioni E01, E03, E04 debbono avere una periodicità annuale.

Resoconto istruttoria per inserimento catasto:

Generale	
Ragione sociale:	Tecnostampi S.r.l.
Partita IVA/Codice fiscale:	02782510347
Sede legale:	Via Bambozza n.6/A, Felino (PR)
Gestore:	Rossano Rangoni
Sede locale impianti:	Via Bambozza n.6/A, Felino (PR)
Coordinate UTM X:	
Coordinate UTM Y:	
Attività sede locale (C.C.I.A.):	Progettazione, costruzione e riparazione stampi metallici
Settore attività CRIAER:	4.13

Indicatori di attività	
Indicatore 1:	olio emulsionante
Indicatore 2:	energia elettrica
Parametri di esercizio	
Giorni/anno funzionamento:	260
Altezza media sbocco emissione:	8 m
Temperatura media emissioni:	298 K
Flussi emissivi annui per inserimento catasto emissioni Kg/anno	
PM (Materiale Particellare):	132

Prescrizioni e considerazioni di carattere generale

Qualora uno o più punti di emissione autorizzati fossero interessati da un periodo di inattività prolungato, che preclude il rispetto della periodicità del controllo e monitoraggio di competenza del gestore, oppure in caso di interruzione temporanea, parziale o totale dell'attività, con conseguente disattivazione di una o più emissioni autorizzate, il gestore di stabilimento dovrà comunicare, salvo diverse disposizioni, all'Autorità Competente (Arpae SAC) e all'Autorità Competente per il Controllo (Arpae APA) l'interruzione di funzionamento degli impianti produttivi a giustificazione della mancata effettuazione delle analisi prescritte; la data di fermata deve inoltre essere annotata nel Registro degli autocontrolli. Relativamente alle emissioni disattivate, dalla data della comunicazione si interrompe l'obbligo per la stessa ditta di rispettare i limiti, la periodicità dei monitoraggi e le prescrizioni sopra richiamate. Nel caso in cui il gestore di stabilimento intenda riattivare le emissioni, dovrà:

- a) dare preventiva comunicazione, salvo diverse disposizioni, all'Autorità Competente (Arpae SAC) e all'Autorità Competente per il Controllo (Arpae APA) della data di rimessa in esercizio dell'impianto e delle relative emissioni attivate;
- b) rispettare, dalla stessa data di rimessa in esercizio, i limiti e le prescrizioni relativamente alle emissioni riattivate;
- c) nel caso in cui per una o più delle emissioni che vengono riattivate siano previsti monitoraggi periodici e, dall'ultimo monitoraggio eseguito, sia trascorso un intervallo di tempo maggiore della periodicità prevista in autorizzazione, effettuare il primo monitoraggio entro trenta giorni dalla data di riattivazione.

per la verifica dei limiti di emissione degli inquinanti sopra indicati, devono essere utilizzati i metodi di prelievo ed analisi sotto riportati:

Metodi manuali e automatici di campionamento e analisi di emissioni

Parametro/Inquinante	Metodi di misura
Criteri generali per la scelta dei punti di misura e campionamento	UNI EN 15259:2008
Portata volumetrica, Temperatura e pressione di emissione	UNI EN ISO 16911-1:2013 (*) (con le indicazioni di supporto sull'applicazione riportate nelle linee guida CEN/TR 17078:2017); UNI EN ISO 16911-2:2013 (metodo di misura automatico)
Polveri totali (PTS) o materiale particolare	UNI EN 13284-1:2017 (*); UNI EN 13284-2:2017 (Sistemi di misurazione automatici); ISO 9096:2017 (per concentrazioni > 20 mg/m3)
(*) I metodi contrassegnati sono da ritenere metodi di riferimento e devono essere obbligatoriamente utilizzati per le verifiche periodiche previste sui Sistemi di Monitoraggio delle Emissioni (SME) e sui Sistemi di Analisi delle Emissioni (SAE). Nei casi di fuori servizio di SME o SAE, l'eventuale misura sostitutiva dei parametri e degli inquinanti è effettuata con misure discontinue che utilizzano i metodi di riferimento.	

Per gli inquinanti e i parametri riportati, potranno inoltre essere utilizzate le seguenti metodologie di misurazione:

- metodi indicati dall'ente di normazione come sostitutivi dei metodi riportati nella tabella precedente;
- altri metodi emessi successivamente da UNI e/o EN specificatamente per la misura in emissione da sorgente fissa degli inquinanti riportati nella medesima tabella.

Ulteriori metodi, diversi da quanto sopra indicato, compresi metodi alternativi che, in base alla norma UNI EN 14793 "Dimostrazione dell'equivalenza di un metodo alternativo ad un metodo di riferimento", dimostrano l'equivalenza rispetto ai metodi indicati in tabella, possono essere ammessi solo se preventivamente concordati con l'Autorità Competente (Arpae SAC), sentita l'Autorità Competente per il controllo (Arpae APA) e successivamente al recepimento nell'atto autorizzativo

I valori limite di emissione degli inquinanti, se non diversamente specificato, si intendono sempre riferiti a gas secco, alle condizioni di riferimento di 0°C e 0,1013 MPa e al tenore di Ossigeno di riferimento qualora previsto;

I valori limite di emissione si applicano ai periodi di normale funzionamento dell'impianto, intesi come i periodi in cui l'impianto è in funzione con esclusione dei periodi di avviamento e di arresto e dei periodi in cui si verificano anomalie o guasti tali da non permettere il rispetto dei valori stessi. Il gestore è comunque

tenuto ad adottare tutte le precauzioni opportune per ridurre al minimo le emissioni durante le fasi di avviamento e di arresto.

La valutazione di conformità delle emissioni convogliate in atmosfera, nel caso di emissioni a flusso costante e omogeneo, debba essere svolta con riferimento a un campionamento della durata complessiva di un'ora (o della diversa durata temporale specificatamente prevista in autorizzazione) possibilmente nelle condizioni di esercizio più gravose.

I risultati analitici dei controlli/autocontrolli eseguiti devono riportare l'indicazione del metodo utilizzato e dell'incertezza di misura al 95% di probabilità, così come descritta e documentata nel metodo stesso. Qualora nel metodo utilizzato non sia esplicitamente documentata l'entità dell'incertezza di misura, essa può essere valutata sperimentalmente dal laboratorio che esegue il campionamento e la misura: essa non deve essere generalmente superiore al valore indicato nelle norme tecniche, Manuale Unichim n. 158/1988 "Strategie di campionamento e criteri di valutazione delle emissioni" e Rapporto ISTISAN 91/41 "Criteri generali per il controllo delle emissioni".

Tali documenti indicano:

- per metodi di campionamento e analisi di tipo manuale un'incertezza estesa non superiore al 30% del risultato;
- per metodi automatici un'incertezza estesa non superiore al 10% del risultato.

Sono fatte salve valutazioni su metodi di campionamento e analisi caratterizzati da incertezze di entità maggiore, riportati in autorizzazione. Relativamente alle misurazioni periodiche, il risultato di un controllo è da considerare superiore al valore limite autorizzato con un livello di probabilità del 95%, quando l'estremo inferiore dell'intervallo di confidenza della misura (corrispondente al "Risultato Misurazione" previa detrazione di "Incertezza di Misura") risulta superiore al valore limite autorizzato.

Le difformità accertate tra i valori misurati nei monitoraggi di competenza del gestore e i valori limite prescritti, devono essere gestite in base a quanto disposto dall'art. 271 del D.Lgs. n. 152/2006. In particolare devono essere dal gestore specificatamente comunicate al SAC ed al ST entro 24 ore dall'accertamento ed il gestore deve, comunque, procedere al ripristino della conformità nel più breve tempo possibile.

Le informazioni relative agli autocontrolli effettuati dal Gestore sulle emissioni in atmosfera (data, orario, risultati delle misure e il carico produttivo gravante nel corso dei prelievi) dovranno essere annotati su apposito registro dei controlli discontinui con pagine numerate e bollate da ARPAE APA, firmate dal gestore o dal responsabile dell'impianto e mantenuti, unitamente ai certificati analitici, a disposizione dell'Autorità di Controllo per tutta la durata dell'autorizzazione e comunque per almeno 5 anni.

In conformità all'art. 271 del D.Lgs. n. 152/2006, fermo restando l'obbligo del Gestore di procedere al ripristino funzionale dell'impianto nel più breve tempo possibile qualunque anomalia di funzionamento, guasto o interruzione di esercizio degli impianti tali da non garantire il rispetto dei valori limite di emissione fissati, deve comportare almeno una delle seguenti azioni:

1. l'attivazione di un eventuale sistema di abbattimento di riserva, qualora l'anomalia di funzionamento, il guasto o l'interruzione di esercizio sia relativa a un sistema di abbattimento;
2. la riduzione delle attività svolte dall'impianto per il tempo necessario alla rimessa in efficienza dell'impianto stesso (fermo restando l'obbligo del Gestore di procedere al ripristino funzionale dell'impianto nel più breve tempo possibile) in modo comunque da consentire il rispetto dei valori limite di emissione, da accertarsi attraverso il controllo analitico da effettuare nel più breve tempo possibile e da conservare a disposizione degli organi di controllo. Gli autocontrolli devono continuare con periodicità almeno settimanale, fino al ripristino delle condizioni di normale funzionamento dell'impianto o fino alla riattivazione dei sistemi di depurazione;
3. la sospensione dell'esercizio dell'impianto nel più breve tempo possibile, fatte salve ragioni tecniche oggettivamente riscontrabili che ne impediscano la fermata immediata; in tal caso il Gestore dovrà comunque fermare l'impianto entro le 12 ore successive al malfunzionamento.

Il Gestore deve comunque sospendere nel più breve tempo possibile l'esercizio dell'impianto se l'anomalia o il guasto può determinare il superamento di valori limite di sostanze cancerogene, tossiche per la riproduzione o mutagene o di varie sostanze di tossicità e cumulabilità particolarmente elevate, come individuate dalla Parte II dell'Allegato I alla Parte Quinta del D.Lgs. n. 152/2006, nonché in tutti i casi in cui si possa determinare un pericolo per la salute umana o un peggioramento della qualità dell'aria a livello locale.

Le anomalie di funzionamento, i guasti o l'interruzione di esercizio degli impianti (anche di depurazione e/o registrazione di funzionamento) che possono determinare il mancato rispetto dei valori limite di emissione fissati, devono essere comunicate preferibilmente via posta elettronica certificata o secondo diverse modalità (stabilite in autorizzazione), all'Autorità Competente (Arpae SAC) e all'Autorità Competente per il Controllo (Arpae APA), entro le tempistiche previste dall'art. 271 del D.Lgs. n. 152/2006, indicando il tipo di azione intrapresa, l'attività collegata nonché il periodo presunto di ripristino del normale funzionamento.

Ogni interruzione del normale funzionamento degli impianti di abbattimento (manutenzione ordinaria e straordinaria, guasti, malfunzionamenti, interruzione del funzionamento dell'impianto produttivo) deve essere registrata e documentabile su supporto cartaceo o informatico riportante le informazioni previste in Appendice 2 dell'Allegato VI della Parte Quinta del D.Lgs. n. 152/2006, e conservate a disposizione dell'Autorità di Controllo (Arpae APA), per tutta la durata dell'autorizzazione e comunque per almeno 5 anni.

Resta comunque fermo quant'altro previsto dalla normativa Statale o Regionale vigente.

per il rumore (titolo abilitativo “*comunicazione o nulla osta in materia di impatto acustico di cui all'art. 8, commi 4 o 6, della L. 447/1995*”) al rispetto rigoroso da parte del gestore per l'esercizio dell'attività oggetto del presente atto delle indicazioni, disposizioni, prescrizioni, condizioni e considerazioni eventualmente riportate nel parere del Comune di Felino prot. n. 1866 del 13/02/2024 (*Allegato 2*) e nel parere di AUSL Dipartimento di Sanità pubblica prot. n. 85974 del 21/12/2023 (*Allegato 1*), che costituiscono parte integrante e sostanziale del presente atto.

La non ottemperanza delle disposizioni del presente comporta le sanzioni previste per legge.

Dalla data di emissione del provvedimento unico, nel quale confluirà questo atto, da rilasciarsi da parte del SUAP Unione Pedemontana Parmense si riterranno decaduti i titoli abilitativi ambientali rilasciati e da questo atto ricompresi.

Il presente atto si intende accordato, fatti salvi i diritti di terzi, e sotto l'osservanza di tutte le disposizioni vigenti in materia di scarichi idrici, emissioni in atmosfera e acustica. Sono fatte salve le norme, i regolamenti comunali e le autorizzazioni in materia di urbanistica, prevenzione incendi, sicurezza e tutte le altre disposizioni di pertinenza, anche non espressamente indicate nel presente atto e previste dalle normative vigenti.

Il presente atto è endoprocedimentale e non ha effetto se non compreso nel provvedimento finale rilasciato dal SUAP Unione Pedemontana Parmense. L'AUA esplica i suoi effetti, pertanto, dal rilascio del suddetto provvedimento finale e per 15 anni. L'eventuale richiesta di rinnovo dell'AUA dovrà essere presentata ai sensi dei commi 1 e 2 dell'art. 5 del DPR n. 59/2013 e s.m.i..

Il presente atto è trasmesso al SUAP Unione Pedemontana Parmense, che provvede al rilascio del provvedimento finale al Richiedente e alla trasmissione tempestiva in copia ad Arpae Emilia-Romagna Servizio Autorizzazioni e Concessioni (SAC) di Parma, Comune di Felino e AUSL Dipartimento di Sanità Pubblica.

Arpae Emilia-Romagna Servizio Autorizzazioni e Concessioni (SAC) di Parma non si assume alcuna responsabilità a seguito di prescrizioni, indicazioni, condizioni non note formulate e rilasciate da altri Enti/Organi che potrebbero comportare interpretazioni e/o incoerenze con quanto rilasciato da Arpae Emilia-Romagna Servizio Autorizzazioni e Concessioni (SAC) di Parma.

Il presente atto è rilasciato esclusivamente al SUAP Unione Pedemontana Parmense all'interno del procedimento per il rilascio dell'AUA.

Il Responsabile del presente endo - procedimento amministrativo, per l'adozione dell'Autorizzazione Unica Ambientale di cui al D.P.R. 59/13 è Paolo Maroli.

Avverso il presente provvedimento gli interessati possono proporre ricorso giurisdizionale avanti al TAR competente entro 60 (sessanta) giorni ai sensi del D.Lgs. n.02.07.2010 n. 104, ovvero ricorso straordinario al Capo dello Stato entro il termine di 120 (centoventi) giorni; entrambi i termini decorrono dalla notificazione o comunicazione dell'atto ovvero da quando l'interessato ne abbia avuto piena conoscenza

Istruttore di riferimento Tommaso Taticchi

Rif. Sinadoc: 2023/40327

Il Responsabile del Servizio
Autorizzazioni e Concessioni di Parma
Paolo Maroli

(documento firmato digitalmente)

Indicazioni tecnico-operative per autorizzazioni alle emissioni in atmosfera

Referti analitici e registro autocontrollo

I referti analitici relativi all'esecuzione dei controlli alle emissioni, potranno essere ritenuti conformi ed accettati solamente se, oltre che essere redatti da soggetto o laboratorio abilitato all'esercizio, saranno relativi ad una sola emissione contraddistinta dalla sua specifica denominazione e numero progressivo ad essa assegnata e riporteranno obbligatoriamente:

1. L'identificazione e denominazione e/o ragione sociale Ditta/Azienda.
2. Lo stabilimento presso il quale sono siti gli impianti.
3. Il tipo di attività svolta.
4. La data, l'ora di inizio e fine del prelievo.
5. L'impianto, le linee produttive e/o le fasi lavorative interessate alla sorgente emissiva, definite e specificate in riferimento alle condizioni di marcia e/o utilizzo in riferimento alle condizioni di esercizio verificate dagli operatori addetti al controllo durante le operazioni di campionamento e/o misura.
6. Descrizione del tipo, stato di funzionamento e di manutenzione dell'insieme delle apparecchiature, installazioni o dispositivi atti alla captazione ed al contenimento degli inquinanti.
7. La composizione del fluido emesso (O₂%,CO₂%,CO%,H₂O%), la temperatura media ambiente registrata durante il prelievo, la temperatura media della sezione di prelievo, la portata .
8. I risultati analitici delle sostanze inquinanti, riportati alle condizioni richieste e/o prescritte, associati alle relative accuratezze e/o scostamenti/ripetibilità effettivamente riscontrate.
9. I metodi di campionamento ed analisi utilizzati.
10. Le informazioni sull'accesso in sicurezza della presa di misura disposte dal responsabile del servizio di prevenzione e protezione Aziendale, secondo quanto previsto dalle norme vigenti in materia di prevenzione infortuni ed igiene del lavoro.

Arpae - Agenzia regionale per la prevenzione, l'ambiente e l'energia dell'Emilia-Romagna
Servizio Autorizzazioni e concessioni di Parma - Area Autorizzazioni e concessioni Ovest
P.le della Pace, 1 – CAP 43121 | tel +39 0521/976101 | **PEC** aoopr@cert.arpa.emr.it

Sede legale Arpae: Via Po 5, 40139 Bologna | tel 051 6223811 | www.arpae.it | P.IVA 04290860370

11. Firma e timbro del professionista abilitato.

I referti analitici relativi all'esecuzione dei controlli alle emissioni dovranno essere accompagnati da nota e/o giudizio finale sulla valutazione dei risultati anche relativamente alla verifica del rispetto o meno del valore limite di emissione fissato nell'autorizzazione rilasciata od a quanto altrimenti stabilito.

Dovrà essere predisposto un registro di autocontrollo (se non già presente) che imponga al responsabile dell'impianto, di tenere nota delle operazioni di manutenzione, dell'effettuazione degli accertamenti analitici, del loro esito allegando i certificati analitici, della quantità annua di indicatori di attività indicati nel Resoconto catasto emissioni, all'interno della relazione tecnica.

Il registro con pagine numerate deve essere presentato all'Ente di controllo prima del primo aggiornamento, che provvederà a timbrarlo e vidimararlo. Il registro dovrà essere aggiornato da parte della ditta con cadenza almeno annuale e conservato presso l'impianto a disposizione delle autorità preposte al controllo. La documentazione di riferimento per la creazione del registro è disponibile per il download al seguente indirizzo web: https://www.arpae.it/cms3/documenti/parma/sportello/emissioni_atmosfera/Registro.pdf

Progettazione del punto di misura e campionamento

Le specifiche riportate in questo paragrafo sono conformi alla normativa attualmente in vigore, in particolare alla norma tecnica UNI EN 15259. Ogni emissione elencata in Autorizzazione deve essere numerata ed identificata univocamente (con scritta indelebile o apposita cartellonistica) in prossimità del punto di emissione e del punto di campionamento, qualora non coincidenti.

I punti di misura e campionamento devono essere preferibilmente collocati in tratti rettilinei di condotto a sezione regolare (circolare o rettangolare), verticali, lontano da ostacoli, curve o qualsiasi discontinuità che possa influenzare il moto dell'effluente. Conformemente a quanto indicato nell'Allegato VI (punto 3.5) alla Parte Quinta del D.Lgs. n. 152/2006, per garantire la condizione di stazionarietà e uniformità necessaria alla esecuzione delle misure e campionamenti, la collocazione del punto di prelievo deve rispettare le condizioni imposte dalla norma tecnica di riferimento UNI EN 15259; la citata norma tecnica prevede che le condizioni di stazionarietà e uniformità siano comunque garantite quando il punto di prelievo è collocato ad almeno 5 diametri idraulici a valle ed almeno 2 diametri idraulici a monte di qualsiasi discontinuità; nel caso di sfogo diretto in atmosfera, dopo il punto di prelievo, il tratto rettilineo finale deve essere di almeno 5 diametri idraulici.

Nel caso in cui non siano completamente rispettate le condizioni geometriche sopra riportate, la stessa norma UNI EN 15259 (nota 5 del paragrafo 6.2.1) indica la possibilità di utilizzare dispositivi aerodinamicamente efficaci (ventilatori, pale, condotte con disegno particolare, etc.) per ottenere il rispetto dei requisiti di stazionarietà e uniformità: esempio di tali dispositivi erano descritti nella norma UNI 10169:2001 (Appendice C) e nel metodo ISO 10780:1994 (Appendice D). È facoltà dell'Autorità Competente (Arpae SAC) richiedere eventuali modifiche del

punto di prelievo scelto qualora in fase di misura se ne riscontri la inadeguatezza tecnica e su specifica proposta dell'Autorità competente al Controllo (Arpae APA)

Data la complessità delle operazioni di campionamento, i camini caratterizzati da temperature dei gas in emissione maggiori di 200°C dovranno essere dotati dei seguenti dispositivi:

- almeno n. 2 punti di campionamento sulla sezione del condotto, se il diametro del camino è superiore a 0,6 mt;
- coibentazione/isolamento delle zone in cui deve operare il personale addetto ai campionamenti e delle superfici dei condotti, al fine di ridurre al minimo il pericolo ustioni.

Ogni punto di prelievo deve essere attrezzato con bocchettone di diametro interno di 3 pollici, filettato internamente passo gas, e deve sporgere per circa 50 mm dalla parete. I punti di prelievo devono essere collocati preferibilmente tra 1 metro e 1,5 metri di altezza rispetto al piano di calpestio della postazione di lavoro. In prossimità del punto di prelievo deve essere disponibile un'adeguata presa di corrente.

Nel caso in cui debbano essere determinati i parametri relativi ai microinquinanti organici (diossine PCDD + PCDF, Idrocarburi Policiclici Aromatici IPA, PCB, etc.) o le frazioni fini delle polveri (PM10, PM2.5), dovrà inoltre essere presente almeno un tronchetto di campionamento di 4 pollici con contro flangia con le caratteristiche indicate nella seguente figura

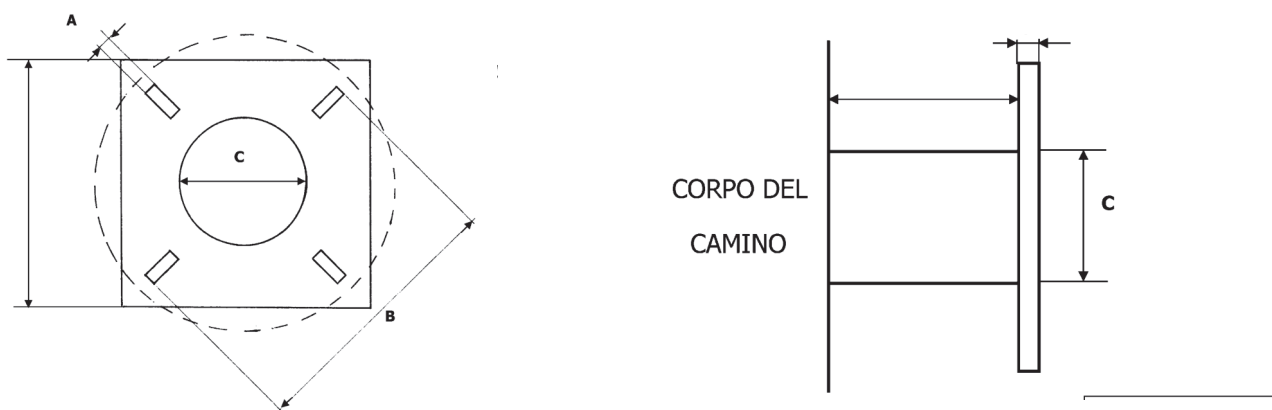

Tronchetto di campionamento necessario per l'utilizzo di sonde isocinetiche combinate e riscaldate per il campionamento di microinquinanti organici. Dettagli costruttivi:

A = 18 mm

B = 180÷230 mm

C > 101 mm

Gli interassi tra due fori opposti (B) devono essere a 90° tra loro e a 45° rispetto all'orizzontale.

Accessibilità dei punti di prelievo

Per quanto riguarda l'accessibilità alle prese di misura, devono essere garantite le norme di sicurezza previste dalla normativa vigente in materia di prevenzione dagli infortuni e igiene del lavoro ai sensi del D.Lgs.81/08 e successive modifiche.

L'azienda, su richiesta, dovrà fornire tutte le informazioni sui pericoli e rischi specifici esistenti nell'ambiente in cui opererà il personale incaricato di eseguire prelievi e misure alle emissioni.

L'azienda deve garantire l'adeguatezza di coperture, postazioni e piattaforme di lavoro e altri piani di transito sopra elevati, in relazione al carico massimo sopportabile. Le scale di accesso e la relativa postazione di lavoro devono consentire il trasporto e la manovra della strumentazione di prelievo e misura.

Il percorso di accesso alle postazioni di lavoro deve essere definito ed identificato nonché privo di buche, sporgenze pericolose o di materiali che ostacolano la circolazione. I lati aperti di piani di transito sopraelevati (tetti, terrazzi, passerelle, ecc.) devono essere dotati di parapetti normali secondo definizioni di legge. Le zone non calpestabili devono essere interdette al transito o rese sicure mediante coperture o passerelle adeguate.

Le scale fisse con due montanti verticali a pioli devono rispondere ai requisiti di cui all'art. 113 comma 2 del D.Lgs.81/2008, che impone, come dispositivi di protezione contro le cadute a partire da 2,50 mt dal pavimento, la presenza di una gabbia di sicurezza metallica con maglie di dimensioni opportune atte a impedire la caduta verso l'esterno. Nel caso di scale molto alte, il percorso deve essere suddiviso, mediante piani intermedi, distanziate fra di loro ad una altezza non superiore a 8-9 metri circa. Il punto di accesso di ogni piano dovrà essere in una posizione del piano calpestabile diversa dall'inizio della salita per il piano successivo.

Per punti di prelievo collocati ad altezze non superiori a 5 m possono essere utilizzati ponti a torre su ruote dotati di parapetto normale su tutti i lati o altri idonei dispositivi di sollevamento rispondenti ai requisiti previsti dalle normative in materia di prevenzione dagli infortuni e igiene del lavoro. I punti di prelievo devono comunque essere raggiungibili mediante sistemi e/o attrezzature che garantiscano equivalenti condizioni di sicurezza.

Per i punti di prelievo collocati in quota non sono considerate idonee le scale portatili. I suddetti punti di prelievo devono essere accessibili mediante scale fisse a gradini oppure scale fisse a pioli preferibilmente dotate di corda di sicurezza verticali. Per i punti collocati in quota e raggiungibili mediante scale fisse verticali a pioli, qualora si renda necessario il sollevamento di attrezzature al punto di prelievo, la ditta deve mettere a disposizione degli operatori le strutture indicate nella tabella seguente:

Strutture per l'accesso al punto di prelievo	
Quota > 5m e ≤ 15 m	Sistema manuale semplice di sollevamento delle apparecchiature utilizzate per i controlli (es: carrucola con fune idonea) provvisto di idoneo sistema di blocco oppure sistema di sollevamento elettrico (argano o verricello) provvisto di sistema frenante.
Quota > 15 m	Sistema di sollevamento elettrico (argano o verricello) provvisto di sistema frenante.

Tutti i dispositivi di sollevamento devono essere dotati di idoneo sistema di rotazione del braccio di sollevamento, al fine di permettere di scaricare in sicurezza il materiale sollevato in quota, all'interno della postazione di lavoro protetta. A lato della postazione di lavoro, deve sempre essere garantito uno spazio libero di sufficiente larghezza per permettere il sollevamento e il transito verticale delle attrezzature fino al punto di prelievo collocato in quota.

La postazione di lavoro deve avere dimensioni, caratteristiche di resistenza e protezione verso il vuoto tali da garantire il normale movimento delle persone in condizioni di sicurezza. In particolare le piattaforme di lavoro devono essere dotate di:

- parapetto normale su tutti i lati,
- piano di calpestio orizzontale ed antisdrucchiolo
- protezione, se possibile, contro gli agenti atmosferici.

Le prese elettriche per il funzionamento degli strumenti di campionamento devono essere collocate nelle immediate vicinanze del punto di campionamento.

Allegato 1

FRONTESPIZIO PROTOCOLLO GENERALE

AOO: AOOAUSLPR

REGISTRO: Protocollo generale

NUMERO: 0085974

DATA: 21/12/2023

OGGETTO: Istanza n. 1659/2023/SUAP/UPP - TECNOSTAMPI - SOCIETA' A
RESPONSABILITA' LIMITATA S.A.S. - Comune di Felino

SOTTOSCRITTO DIGITALMENTE DA:

Lucia Reverberi

CLASSIFICAZIONI:

- [04-02-01]

DOCUMENTI:

File	Firmato digitalmente da	Hash
PG0085974_2023_Lettera_firmata.pdf	Reverberi Lucia	EBC5D1DC361B87D2D72532F38F9FC24A C8B2882DA832AED015A30B909C304F02



L'originale del presente documento, redatto in formato elettronico e firmato digitalmente e' conservato a cura dell'ente produttore secondo normativa vigente.

Ai sensi dell'art. 3bis c4-bis Dlgs 82/2005 e s.m.i., in assenza del domicilio digitale le amministrazioni possono predisporre le comunicazioni ai cittadini come documenti informatici sottoscritti con firma digitale o firma elettronica avanzata ed inviare ai cittadini stessi copia analogica di tali documenti sottoscritti con firma autografa sostituita a mezzo stampa predisposta secondo le disposizioni di cui all'articolo 3 del Dlgs 39/1993.

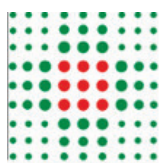

**SERVIZIO SANITARIO REGIONALE
EMILIA-ROMAGNA**
Azienda Unità Sanitaria Locale di Parma

Str. Organiz. Terr. S.I.S.P. PARMA SUD EST

Unione Pedemontana Parmense
(Collecchio)
protocollo@postacert.
unionepedemontana.pr.it

ARPAE (Agenzia Prevenzione
Ambiente energia Emilia Romagna)
PARMA
aopr@cert.arpa.emr.it

OGGETTO: Istanza n. 1659/2023/SUAP/UPP - TECNOSTAMPI - SOCIETA' A RESPONSABILITA'
LIMITATA S.A.S. - Comune di Felino

In riferimento alla domanda di AUA della ditta TECNOSTAMPI per l'insediamento in Comune di Felino,
Frazione San Michele Tiorre – Via Bambozza, 6/A pervenuta in data 14.12.2023 ns. prot.84242,

valutata la documentazione allegata all'istanza e tenuto conto che:

la richiesta di Autorizzazione Unica Ambientale è stata avanzata in seguito alla prossima scadenza (24/11/2024) dell'Autorizzazione alle emissioni in atmosfera rilasciata con Determinazione Dirigenziale N. 4084 del 11/11/2009 della Provincia di Parma;

la ditta effettua attività di progettazione, costruzione e riparazione stampi e lavorazioni con macchine utensili;

rispetto a quanto autorizzato si prevedono le seguenti modifiche: inserimento nuova aspirazione rettifica afferente all'emissione E04, dismissione reparto stampaggio lamiera, riorganizzazione lay-out, variazione della denominazione sociale da TECNOSTAMPI di Rangoni William e C. SNC a TECNOSTAMPI S.r.l. senza cambiamento del nominativo del gestore;

i punti emissivi saranno quindi i seguenti:

- E1 aspirazione generale centri di lavoro dotato di filtro a tessuto
- E2 aspirazione puntatura con n.1 braccio aspirante
- E3 aspirazione generale fresi e torni dotato di filtro a tessuto
- E4 aspirazione rettifica dotato di filtro elettrostatico

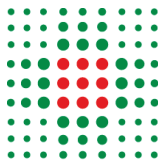

preso atto di quanto dichiarato da tecnico competente in Acustica Ambientale nella valutazione previsionale di impatto acustico delle attività aziendali, in merito al rispetto dei limiti previsti dalla classificazione acustica del Comune di Felino nel tempo di riferimento (DIURNO),

si esprime parere igienico sanitario favorevole.

Distinti saluti.

Firmato digitalmente da:

Lucia Reverberi

Responsabile procedimento:
Lucia Reverberi

Allegato 2



COMUNE DI FELINO

SERVIZIO EDILIZIA RESIDENZIALE PUBBLICA, URBANISTICA ED EDILIZIA,
ATTIVITÀ PRODUTTIVE, SUAP, POLIZIA AMMINISTRATIVA

Felino, 13.02.2024

Spett.le
ARPAE
Sezione di Parma
PEC

e p.c. SUAP
UNIONE PEDEMONTANA PARMENSE
PEC

Oggetto: D.P.R. 13 marzo 2013 , n. 59 – Istanza di Autorizzazione Unica Ambientale (A.U.A) – ditta TECNOSTAMPI srl – Impianto produttivo Via Bambozza, 6/a — Trasmissione parere di competenza

Il Responsabile del Servizio Urbanistica ed Edilizia

Premesso che il Comune di Felino con Delibera Consiglio Comunale n. 48 in data 28/7/2005, ha adottato il Piano di Zonizzazione Acustica su tutto il territorio comunale;

Verificato che l'area di insediamento della ditta TECNOSTAMPI srl è ricompresa nella classe IV, area ad intensa attività umana cui competono limiti acustici di immissione pari a 65,0 e 55,0 Leq dB(A) rispettivamente per periodo diurno e notturno;

Verificata la conformità dell'insediamento agli strumenti urbanistici;

Relativamente alle seguenti matrici:

- Emissioni in atmosfera
- Impatto acustico (sulla base del Monitoraggio acustico prodotto)

ESPRIME

per quanto di competenza parere FAVOREVOLE a condizione che vengano rispettati i limiti di emissioni.

Relativamente alla matrice scarichi, si allega l'Autorizzazione allo scarico n. 1/2024 rilasciata dal responsabile dell'Ufficio Ambiente in data 12.02.2024.

A disposizione per ulteriori chiarimenti, porgiamo cordiali saluti.

Per IL RESPONSABILE DEL SERVIZIO
Arch. Sonia Gigli
(firmato digitalmente)



COMUNE DI FELINO

SERVIZIO LAVORI PUBBLICI, PATRIMONIO, AMBIENTE
– Ufficio Ambiente e Impianti sportivi –

Felino, 12.02.2024

AUTORIZZAZIONE ALLO SCARICO N. 1/2024

IL RESPONSABILE DEL SERVIZIO AMBIENTE

Visto il D.Lgs 3/4/06, n. 152;

Vista la L.R. 24 marzo 2000, n. 22;

Vista la L.R. 21 aprile 1999, n. 3 e s.m.i.;

Vista la deliberazione di G.R. n. 1053/03;

Vista la domanda di autorizzazione allo scarico di acque reflue domestiche in acque superficiali, presentata da **Tecnostampi di Rangoni William e C. Snc**, con sede in Felino via Bambozza, 6/A., a SUAP con il prot. N. 1659/2023, con la relativa documentazione;

Visto il parere favorevole con prescrizioni di ARPAE, pervenuto agli atti con il prot. 584 del 07.02.2024;

Dato atto che lo scarico è classificato come “acque reflue domestiche”, cioè proveniente da civile abitazione;

AUTORIZZA

Tecnostampi di Rangoni William e C. Snc allo scarico di acque reflue domestiche in acque superficiali, provenienti dall'insediamento ubicato in Felino – via Bambozza, 6/A, esattamente come risulta individuato nella documentazione allegata alla domanda ed alle seguenti condizioni:

- a) Osservanza delle prescrizioni contenute nel parere ARPAE che si allega alla presente per formarne parte integrante e sostanziale;
- b) Avvalersi di Ditta autorizzata per lo smaltimento dei fanghi provenienti dall'impianto di depurazione.

L'inosservanza delle condizioni sopra elencate, comporta le sanzioni previste dalle Leggi vigenti in materia.

Il Responsabile del Servizio
Arch. Gigli Sonia
f.to digit

Al Comune di Felino
Ufficio Lavori Pubblici
PEC:protocollo@postacert.comune.felino.pr.it

Oggetto: Rif SUAP n. 1659/2023. Domanda di autorizzazione allo scarico inoltrata da: Tecnostampi di Rangoni William e C. Snc, edificio sito in Felino via Bambozza, 6/A.

Vista la documentazione presentata presso *ARPAE S.T.* in data 01/02/2024 prot. n. 24/20252.

La richiesta riguarda i soli servizi igienici dell'insediamento in oggetto di 10 abitanti equivalenti.

Visti gli elaborati tecnici: relazione tecnica, estratto catastale, planimetria rappresentativa degli scarichi, schede tecniche degli impianti di depurazione.

Vista la Delibera C.I.M. 4/2/77;
visto il D.lgs. 03/04/2006, n° 152;
vista la L.R. 21 aprile 1999, n° 3;
vista la L.R. 24 marzo 2000, n° 22;
vista la Delibera G.R. 09/06/2003, n.1053.

Per quanto di competenza e fatti salvi i diritti di terzi, si esprime **PARERE FAVOREVOLE** al rilascio dell'autorizzazione allo scarico nel seguente recapito: *acque superficiali (fosso poderale) previo trattamento in impianto ad ossidazione totale*; classificandolo come *acqua reflua domestica* nel rispetto delle seguenti prescrizioni:

1. L'intervento venga realizzato conformemente al progetto ed alla documentazione tecnica presentata.
2. L'installazione degli impianti di depurazione dovrà essere effettuata secondo le indicazioni del costruttore. Al termine dell'installazione dovrà essere rilasciata dichiarazione da parte del Direttore dei Lavori attestante la conformità al progetto approvato e la rispondenza alle indicazioni citate.
3. Dovrà essere installato un pozzetto di ispezione a valle dell'impianto di depurazione per il controllo dello scarico; le caratteristiche dovranno essere tali da garantire l'accessibilità e lo svolgimento delle operazioni di

- campionamento in sicurezza e nel rispetto della metodologia IRSA.
4. Sia garantito il deflusso del refluo scaricato nel corpo idrico recettore, il quale dovrà essere mantenuto sgombro al fine di evitare ristagni e interruzioni nello scorrimento delle acque.
 5. Dovranno essere svolti periodici interventi di manutenzione e controllo degli impianti di depurazione, o da persona appositamente delegata o da ditta specializzata. Delle operazioni di manutenzione deve essere tenuta la documentazione da rendere visionabile agli agenti accertatori.
 6. I fanghi derivanti dagli impianti di depurazione dovranno essere conferiti a ditte autorizzate al loro smaltimento.

Distinti saluti.

Il Tecnico
M.Cristina Fattori

La Responsabile del Distretto
Alessandra Copelli

documento firmato digitalmente

rif. Sin. 24/7968

rif. n. 24/20252

SI ATTESTA CHE IL PRESENTE DOCUMENTO È COPIA CONFORME DELL'ATTO ORIGINALE FIRMATO DIGITALMENTE.