

ARPAE
Agenzia regionale per la prevenzione, l'ambiente e l'energia
dell'Emilia - Romagna

* * *

Atti amministrativi

Determinazione dirigenziale	n. DET-AMB-2024-1309 del 05/03/2024
Oggetto	"DPR 59/2013 E SMI - DITTA E.T. SYSTEM SRL PER LO STABILIMENTO SITO IN COMUNE DI FIDENZA, VIA XXIV MAGGIO N. 34/B - ADOZIONE DI AUA - PRATICA SUAP 935/2023"
Proposta	n. PDET-AMB-2024-1365 del 05/03/2024
Struttura adottante	Servizio Autorizzazioni e Concessioni di Parma
Dirigente adottante	PAOLO MAROLI

Questo giorno cinque MARZO 2024 presso la sede di P.le della Pace n° 1, 43121 Parma, il Responsabile del Servizio Autorizzazioni e Concessioni di Parma, PAOLO MAROLI, determina quanto segue.

IL RESPONSABILE

VISTI:

- il D.P.R. 13 marzo 2013, n. 59 e s.m.i., “Regolamento recante la disciplina dell’Autorizzazione Unica Ambientale (A.U.A.) e la semplificazione di adempimenti amministrativi in materia ambientale gravanti sulle piccole e medie imprese e sugli impianti non soggetti ad autorizzazione integrata ambientale, a norma dell’articolo 23 del decreto-legge 9 febbraio 2012, n. 5, convertito, con modificazioni, dalla legge 4 aprile 2012, n. 35”;
- l’articolo 2, comma 1, lettera b, del D.P.R. 59/2013 e s.m.i. che attribuisce alla Provincia o a diversa Autorità indicata dalla normativa regionale la competenza ai fini del rilascio, rinnovo e aggiornamento dell’Autorizzazione Unica Ambientale, che confluisce nel provvedimento conclusivo del procedimento adottato dallo sportello unico per le attività produttive, ai sensi dell’articolo 7 del Decreto del Presidente della Repubblica 7 settembre 2010, n. 160, ovvero nella determinazione motivata di cui all’articolo 14-ter, comma 6-bis, della legge 7 agosto 1990, n. 241 e s.m.i. e la successiva Legge Regionale 30 luglio 2015 n. 13 con cui le funzioni precedentemente esercitate dalla Provincia di Parma – Servizio Ambiente sono state assegnate all’Agenzia regionale per la prevenzione, l’ambiente e l’energia dell’Emilia-Romagna (Arpae) – Struttura Autorizzazioni e Concessioni di Parma operativa dal 1 gennaio 2016;
- la D.G.R. n. 1795 del 31 ottobre 2016 con cui la Regione Emilia-Romagna, in applicazione della sopra richiamata L.R. 13/2015 e ferme restando le indicazioni dettate dal D.P.R. 13 marzo 2013 n. 59 e s.m.i., al suo Allegato L ha definito le modalità di svolgimento dei procedimenti di AUA;
- il D.Lgs 152/2006 e s.m.i.;
- la L. 241/1990 e s.m.i.;
- il Decreto Interministeriale 25/02/2016 n. 5046 del Ministero Politiche Agricole e Foreste;
- il D.P.R. 160/2010;
- il D.P.R. 19 ottobre 2011, n. 227;
- la L.R. 3/1999 e s.m.i.;
- la L.R. 5/2006;
- la L.R. 4/2007;
- la L.R. 21/2012;
- la D.G.R. 2236/2009 e s.m.i.;
- il “Piano di Tutela e Risanamento della Qualità dell’aria” approvato con Delibera del Consiglio Provinciale n. 29 del 28.03.2007;

- La Deliberazione Assembleare Progr. n.115 del 11/04/2017 “Approvazione del Piano Aria Integrato regionale”
- la Delibera di Giunta Regionale 1053/2003;
- la Delibera di Giunta Regionale 286/2005 e le successive linee guida della D.G.R. 1860/2006;
- il P.T.A. regionale approvato dall’Assemblea Legislativa della Regione Emilia-Romagna con Deliberazione n. 40 del 21 dicembre 2005;
- le norme di attuazione del P.T.C.P. della Provincia di Parma, variante approvata con Delibera di Consiglio Provinciale n. 118 del 22 dicembre 2008 quale “Approfondimento in materia di Tutela delle Acque”;
- la Delibera di Consiglio Provinciale n. 81/2013 del 18.12.2013 di indirizzo e approfondimento interpretativo degli artt. 6 e 17 delle norme tecniche di attuazione del P.T.C.P.-Variante in materia di Acque 2008 (scarichi dei reflui in area di ricarica diretta dei gruppi acquiferi C e A+B);
- la Delibera di Giunta Provinciale n. 251/2014 del 23.06.2014 contenente specificazioni e documento operativo sulla gestione delle acque di raffreddamento e relativo percorso autorizzativo (Autorizzazione Unica Ambientale – A.U.A.);
- la L. 26 ottobre 1995, n. 447, e s.m.i. “Legge quadro sull’inquinamento acustico”;
- la L.R. 9 maggio 2001, n. 15, e s.m.i. “Disposizioni in materia di inquinamento acustico”;
- la D.G.R. 673/2004 “Criteri tecnici per la redazione della documentazione di previsione di impatto acustico e della valutazione del clima acustico ai sensi della L.R. 9/05/01, n. 15 recante “Disposizioni in materia di inquinamento acustico””;
- la classificazione acustica comunale;

VISTO:

l’incarico dirigenziale di Responsabile Struttura Autorizzazioni e Concessioni di Parma conferito con DDG 106/2018 ,successivamente rinnovato con DDG 126/2021 e DDG 124/2023.

CONSIDERATO:

la domanda trasmessa dal SUAP Comune di Fidenza con nota prot. n. 62480 del 14/11/2023 (acquisita da Arpae al prot. n. PG/2023/193851 del 15/11/2023), presentata dalla Società E.T. System S.r.l., nella persona del Vice Presidente del Consiglio di Amministrazione e Gestore pro tempore della Ditta i cui dati sono depositati agli Atti con sede legale e stabilimento siti in Comune di Fidenza Via XXIV Maggio n. 34/B, per il rilascio dell’Autorizzazione Unica Ambientale ai sensi del D.P.R. 13 marzo 2013 n. 59 con riferimento ai seguenti titoli:

- **autorizzazione alle emissioni in atmosfera per gli stabilimenti di cui all'articolo 269 del D.Lgs.152/06 e s.m.i.**, per cui la Ditta ha chiesto una nuova autorizzazione alle emissioni in atmosfera. La Ditta ha presentato domanda di adesione all'autorizzazione di carattere generale pervenuta alla Provincia di Parma in data 11/10/2012 prot. n. 61300 (prot. SUAP 25155 del 11/10/2012 - pratica SUAP 219/2012);
- **comunicazione o nulla osta in materia di impatto acustico (di cui all'art. 8, commi 4 o 6, della L. 447/1995)**, per cui la Società ha fornito valutazione di impatto acustico a firma di tecnico competente in acustica ambientale aggiornata a Ottobre 2023.;

che l'attività industriale svolta nello stabilimento di cui sopra, sulla base di quanto dichiarato dalla Ditta nell'istanza AUA in esame, è quella di *"torneria meccanica, fabbricazione stampi e articoli per macchine industriali"*;

RILEVATO:

- che per poter istruire la pratica, Arpae SAC ha chiesto alcuni chiarimenti con nota prot. n. PG/2023/195075 del 16/11/2023 alla quale la Ditta ha risposto tramite SUAP in data 27/11/2023 con nota prot. n. 64903 (acquisito a prot. Arpae n. PG/2023/201711 del 28/11/2023);
- che alla data del 28/11/2023 l'istanza risulta correttamente presentata.

VISTI:

quanto pervenuto a seguito di indizione di Conferenza di Servizi decisoria con modalità asincrona ex art. 14, c.2, legge n. 241/1990 e s.m.i. di Arpae SAC di Parma con nota prot. n. PG/2023/202710 del 29/11/2023:

- il parere per quanto di competenza di AUSL Dipartimento di Sanità pubblica prot. n. 2174 del 10/01/2024 ed acquisito a prot. Arpae n. PG/2024/5013 del 11/01/2024, *allegato alla presente per costituirne parte integrante (Allegato 1)*;
- la relazione tecnica di Arpae ST in merito alla matrice emissioni in atmosfera prot. n. PG/2024/7360 del 15/01/2024, *depositata agli atti*;
- il parere per quanto di competenza del Comune di Fidenza trasmesso dal SUAP con nota prot. n. 12325 del 04/03/2024 ed acquisito a prot. Arpae n. PG/2024/42150 del 04/03/2024, comprensivo di nulla osta di Arpae-ST in merito alla matrice rumore acquisito a prot. comunale del 05/02/2024, prot. n. 6880 ed anche espresso in riferimento alla classificazione dell'attività della Società in oggetto quale *"...Industria Insalubre di 1^ classe ai sensi dell'art. 216 del TULLSS, visto il punto 6 parte prima lettera c) dell'elenco approvato con DM 5 settembre 1994..."*, richiesto da Arpae SAC con nota

prot. n. PG/2024/6045 del 12/01/2024, *allegato alla presente per costituirne parte integrante (Allegato 2)*;

CONSIDERATO CHE per la matrice scarichi idrici:

nella documentazione di istanza pervenuta la Ditta ha dichiarato:

- *“...che lo scarico di acque reflue in pubblica fognatura, provenienti dall’attività svolta all’indirizzo sopra citato, deriva esclusivamente da metabolismo umano ed è classificabile come refluo domestico...”*;
- *“...le aree cortilizie di pertinenza dell’insediamento sono adibite esclusivamente a parcheggio per le autovetture dei dipendenti e visitatori e transito di automezzi correlato direttamente all’attività svolta...”*;

CONSIDERATO CHE per la matrice emissioni in atmosfera:

1. La Ditta risulta aver presentato domanda adesione all’autorizzazione di carattere generale trasmessa dal SUAP Comune di Fidenza con prot. n. 25155 del 11/10/2012 e pervenuta alla Provincia di Parma in data 11/10/2012 prot. n. 61300 (pratica SUAP 219/2012);
2. la Ditta richiede di essere autorizzata agli scarichi in atmosfera ai sensi dell’art.269 del DLgs 152/06 e s.m.i.;
3. l’attività industriale prevede *“torneria meccanica, fabbricazione stampi e articoli per macchine industriali”*;
4. è stato verificato che le emissioni rispettano quanto stabilito dalla Determinazione n. 4606/1999 -CRIAER- ricompresi nel Piano Aria Integrato Regionale (PAIR 2020);
5. l’istanza è stata valutata anche in base alla L. 26/90 sulla Tutela della denominazione di origine “Prosciutto di Parma”;
6. si prende atto che sulla plastica PEEK, si effettueranno operazioni meccaniche di taglio, tornitura e fresatura senza alcun processo di riscaldamento o fusione della materia plastica;
7. è stata dichiarata la presenza di impianti termici soggetti al Titolo II della Parte V del D.Lgs 152/06 s.m.i. e più precisamente:
 - **EMISSIONE C1:- “Caldaia a metano”** di potenzialità pari a 35 kW;
 - **EMISSIONE C2:- “Scaldabagno a metano”** di potenzialità pari a 19 kW;

RITENUTO sulla base dell’istruttoria condotta e agli atti che non sussistono condizioni ostative all’adozione dell’Autorizzazione Unica Ambientale di cui all’oggetto;

CONSIDERATO che il provvedimento conclusivo nel quale confluisce l'Autorizzazione Unica Ambientale, che adotta Arpae Servizio Autorizzazioni e Concessioni (SAC) di Parma quale autorità competente, è di competenza del SUAP e costituisce, ad ogni effetto titolo unico, e sostituisce tutti i titoli abilitativi settoriali in materia ambientale precedentemente in essere contemplati nell'istanza di AUA;

DETERMINA

DI ADOTTARE

per quanto di competenza, ai sensi e per gli effetti dell'art. 4 comma 5 del DPR n. 59/2013 e s.m.i., l'Autorizzazione Unica Ambientale a favore della Società E.T. System S.r.l., nella persona del Vice Presidente del Consiglio di Amministrazione e Gestore pro tempore della Ditta, con sede legale e stabilimento siti in Comune di Fidenza, Via XXIV Maggio n. 34/B, relativamente all'esercizio dell'attività di *"torneria meccanica, fabbricazione stampi e articoli per macchine industriali"*, comprendente i seguenti titoli abilitativi come da istanza A.U.A. pervenuta:

- **autorizzazione alle emissioni in atmosfera per gli stabilimenti di cui all'articolo 269 del D.Lgs.152/06 e s.m.i.;**
- **comunicazione o nulla osta in materia di impatto acustico (di cui all'art. 8, commi 4 o 6, della L. 447/1995);**

STABILISCE DI SUBORDINARE il presente atto:

per le emissioni in atmosfera l'adozione è subordinata specificatamente, oltre che al rispetto di tutte le prescrizioni ed i valori minimi di emissione stabiliti direttamente dalla normativa statale o regionale, emanati rispettivamente ai sensi dell'art. 271, commi 1), 2), 3), 4), 5) del D.Lgs. 152/06 e s.m.i., dalla DGR 2236/2009 e s.m.i. al rispetto di quanto riportato nelle indicazioni tecnico-operative allegate al presente atto per quanto pertinente l'attività svolta dalla Ditta nell'insediamento oggetto dell'istanza di AUA in esame, in particolare anche alle seguenti disposizioni:

EMISSIONI E1: - "Aspirazione macchine utensili"

Gli effluenti gassosi delle lavorazioni meccaniche (derivanti da 10 torni, 1 fresa, 4 centri di lavoro metalli, 1 centro di lavoro plastica, 1 saldatura) devono essere captati tramite le calate nel miglior modo possibile e convogliati, prima dello scarico in atmosfera, ad idoneo impianto di abbattimento del materiale particolato (F.T.-camera calma-sep.gocce-pref.metall)

Potranno essere utilizzate in contemporanea solamente 11 calate.

Oltre ad osservare quanto sopra devono essere rispettati i seguenti limiti:

Portata massima tal quale	11.000	Nm ³ /h
Durata ore/giorno	8	h
Durata giorni/anno	220	giorni
Altezza minima	8	m
Materiale particellare/nebbie oleose	10	mg/Nm ³
Periodicità controllo	annuale	
I valori di emissione degli inquinanti si riferiscono agli effluenti gassosi secchi normalizzati a 273°K e 101.3 kPa.		

I valori limite di emissione sopra riportati come concentrazione sono stabiliti con riferimento al funzionamento dell'impianto nelle condizioni di esercizio più gravose e, salvo quanto diversamente disposto, si intendono stabiliti come medie orarie.

I monitoraggi da effettuarsi, ai sensi dell'art. 269 comma 4 b) D.L.gs. 152/06 e s.m.i., all'emissione **E01** **debbono avere una periodicità annuale.**

Resoconto istruttoria per inserimento catasto:

Generale	
Ragione sociale:	E.T. System S.r.l.
Partita IVA/Codice fiscale:	01923810343
Sede legale:	via XXIV Maggio n. 34/b, Fidenza (Parma)
Sede locale impianti:	via XXIV Maggio n. 34/b, Fidenza (Parma)
Lat.(WGS84):	44.85900
Long.(WGS84):	10.07728
Attività sede locale (C.C.I.A.):	Carpenteria metallica
Settore attività CRIAER:	4.13
Indicatori di attività	
Indicatore 1:	Quantità annua di materie prime [kg/anno]

Parametri di esercizio	
Giorni/anno funzionamento:	220
Altezza media sbocco emissione:	8 m
Temperatura media emissioni:	ambiente
Flussi emissivi annui per inserimento catasto emissioni	
PM (Materiale Particellare):	194 kg/anno

Prescrizioni e considerazioni di carattere generale

Qualora uno o più punti di emissione autorizzati fossero interessati da un periodo di inattività prolungato, che preclude il rispetto della periodicità del controllo e monitoraggio di competenza del gestore, oppure in caso di interruzione temporanea, parziale o totale dell'attività, con conseguente disattivazione di una o più emissioni autorizzate, il gestore di stabilimento dovrà comunicare, salvo diverse disposizioni, all'Autorità Competente (Arpae SAC) e all'Autorità Competente per il Controllo (Arpae APA) l'interruzione di funzionamento degli impianti produttivi a giustificazione della mancata effettuazione delle analisi prescritte; la data di fermata deve inoltre essere annotata nel Registro degli autocontrolli. Relativamente alle emissioni disattivate, dalla data della comunicazione si interrompe l'obbligo per la stessa ditta di rispettare i limiti, la periodicità dei monitoraggi e le prescrizioni sopra richiamate. Nel caso in cui il gestore di stabilimento intenda riattivare le emissioni, dovrà:

- a) dare preventiva comunicazione, salvo diverse disposizioni, all'Autorità Competente (Arpae SAC) e all'Autorità Competente per il Controllo (Arpae APA) della data di rimessa in esercizio dell'impianto e delle relative emissioni attivate;
- b) rispettare, dalla stessa data di rimessa in esercizio, i limiti e le prescrizioni relativamente alle emissioni riattivate;
- c) nel caso in cui per una o più delle emissioni che vengono riattivate siano previsti monitoraggi periodici e, dall'ultimo monitoraggio eseguito, sia trascorso un intervallo di tempo maggiore della periodicità prevista in autorizzazione, effettuare il primo monitoraggio entro trenta giorni dalla data di riattivazione.

per la verifica dei limiti di emissione degli inquinanti sopra indicati, devono essere utilizzati i metodi di prelievo ed analisi sotto riportati:

Metodi manuali e automatici di campionamento e analisi di emissioni

Parametro/Inquinante	Metodi di misura
Criteri generali per la scelta dei punti di misura e campionamento	UNI EN 15259:2008
Portata volumetrica, Temperatura e pressione di emissione	UNI EN ISO 16911-1:2013 (*) (con le indicazioni di supporto sull'applicazione riportate nelle linee guida CEN/TR 17078:2017); UNI EN ISO 16911-2:2013 (metodo di misura automatico)
Polveri totali (PTS) o materiale particolare	UNI EN 13284-1:2017 (*); UNI EN 13284-2:2017 (Sistemi di misurazione automatici); ISO 9096:2017 (per concentrazioni > 20 mg/m ³)
(*) I metodi contrassegnati sono da ritenere metodi di riferimento e devono essere obbligatoriamente utilizzati per le verifiche periodiche previste sui Sistemi di Monitoraggio delle Emissioni (SME) e sui Sistemi di Analisi delle Emissioni (SAE). Nei casi di fuori servizio di SME o SAE, l'eventuale misura sostitutiva dei parametri e degli inquinanti è effettuata con misure discontinue che utilizzano i metodi di riferimento.	

Per gli inquinanti e i parametri riportati, potranno inoltre essere utilizzate le seguenti metodologie di misurazione:

- metodi indicati dall'ente di normazione come sostitutivi dei metodi riportati nella tabella precedente;
- altri metodi emessi successivamente da UNI e/o EN specificatamente per la misura in emissione da sorgente fissa degli inquinanti riportati nella medesima tabella.

Ulteriori metodi, diversi da quanto sopra indicato, compresi metodi alternativi che, in base alla norma UNI EN 14793 "Dimostrazione dell'equivalenza di un metodo alternativo ad un metodo di riferimento", dimostrano l'equivalenza rispetto ai metodi indicati in tabella, possono essere ammessi solo se preventivamente concordati con l'Autorità Competente (Arpae SAC), sentita l'Autorità Competente per il controllo (Arpae APA) e successivamente al recepimento nell'atto autorizzativo

I valori limite di emissione degli inquinanti, se non diversamente specificato, si intendono sempre riferiti a gas secco, alle condizioni di riferimento di 0°C e 0,1013 MPa e al tenore di Ossigeno di riferimento qualora previsto;

I valori limite di emissione si applicano ai periodi di normale funzionamento dell'impianto, intesi come i periodi in cui l'impianto è in funzione con esclusione dei periodi di avviamento e di arresto e dei periodi in cui si verificano anomalie o guasti tali da non permettere il rispetto dei valori stessi. Il gestore è comunque tenuto ad adottare tutte le precauzioni opportune per ridurre al minimo le emissioni durante le fasi di avviamento e di arresto.

La valutazione di conformità delle emissioni convogliate in atmosfera, nel caso di emissioni a flusso costante e omogeneo, debba essere svolta con riferimento a un campionamento della durata complessiva di un'ora (o della diversa durata temporale specificatamente prevista in autorizzazione) possibilmente nelle condizioni di esercizio più gravose.

I risultati analitici dei controlli/autocontrolli eseguiti devono riportare l'indicazione del metodo utilizzato e dell'incertezza di misura al 95% di probabilità, così come descritta e documentata nel metodo stesso. Qualora nel metodo utilizzato non sia esplicitamente documentata l'entità dell'incertezza di misura, essa può essere valutata sperimentalmente dal laboratorio che esegue il campionamento e la misura: essa non deve essere generalmente superiore al valore indicato nelle norme tecniche, Manuale Unichim n. 158/1988 "Strategie di campionamento e criteri di valutazione delle emissioni" e Rapporto ISTISAN 91/41 "Criteri generali per il controllo delle emissioni".

Tali documenti indicano:

- per metodi di campionamento e analisi di tipo manuale un'incertezza estesa non superiore al 30% del risultato;
- per metodi automatici un'incertezza estesa non superiore al 10% del risultato.

Sono fatte salve valutazioni su metodi di campionamento e analisi caratterizzati da incertezze di entità maggiore, riportati in autorizzazione. Relativamente alle misurazioni periodiche, il risultato di un controllo è da considerare superiore al valore limite autorizzato con un livello di probabilità del 95%, quando l'estremo inferiore dell'intervallo di confidenza della misura (corrispondente al "Risultato Misurazione" previa detrazione di "Incertezza di Misura") risulta superiore al valore limite autorizzato.

Le difformità accertate tra i valori misurati nei monitoraggi di competenza del gestore e i valori limite prescritti, devono essere gestite in base a quanto disposto dall'art. 271 del D.Lgs. n. 152/2006. In particolare devono essere dal gestore specificatamente comunicate al SAC ed al ST entro 24 ore dall'accertamento ed il gestore deve, comunque, procedere al ripristino della conformità nel più breve tempo possibile.

Le informazioni relative agli autocontrolli effettuati dal Gestore sulle emissioni in atmosfera (data, orario, risultati delle misure e il carico produttivo gravante nel corso dei prelievi) dovranno essere annotati su apposito registro dei controlli discontinui con pagine numerate e bollate da ARPAE APA, firmate dal gestore o dal responsabile dell'impianto e mantenuti, unitamente ai certificati analitici, a disposizione dell'Autorità di Controllo per tutta la durata dell'autorizzazione e comunque per almeno 5 anni.

In conformità all'art. 271 del D.Lgs. n. 152/2006, fermo restando l'obbligo del Gestore di procedere al ripristino funzionale dell'impianto nel più breve tempo possibile qualunque anomalia di funzionamento,

guasto o interruzione di esercizio degli impianti tali da non garantire il rispetto dei valori limite di emissione fissati, deve comportare almeno una delle seguenti azioni:

1. l'attivazione di un eventuale sistema di abbattimento di riserva, qualora l'anomalia di funzionamento, il guasto o l'interruzione di esercizio sia relativa a un sistema di abbattimento;
2. la riduzione delle attività svolte dall'impianto per il tempo necessario alla rimessa in efficienza dell'impianto stesso (fermo restando l'obbligo del Gestore di procedere al ripristino funzionale dell'impianto nel più breve tempo possibile) in modo comunque da consentire il rispetto dei valori limite di emissione, da accertarsi attraverso il controllo analitico da effettuare nel più breve tempo possibile e da conservare a disposizione degli organi di controllo. Gli autocontrolli devono continuare con periodicità almeno settimanale, fino al ripristino delle condizioni di normale funzionamento dell'impianto o fino alla riattivazione dei sistemi di depurazione;
3. la sospensione dell'esercizio dell'impianto nel più breve tempo possibile, fatte salve ragioni tecniche oggettivamente riscontrabili che ne impediscano la fermata immediata; in tal caso il Gestore dovrà comunque fermare l'impianto entro le 12 ore successive al malfunzionamento.

Il Gestore deve comunque sospendere nel più breve tempo possibile l'esercizio dell'impianto se l'anomalia o il guasto può determinare il superamento di valori limite di sostanze cancerogene, tossiche per la riproduzione o mutagene o di varie sostanze di tossicità e cumulabilità particolarmente elevate, come individuate dalla Parte II dell'Allegato I alla Parte Quinta del D.Lgs. n. 152/2006, nonché in tutti i casi in cui si possa determinare un pericolo per la salute umana o un peggioramento della qualità dell'aria a livello locale.

Le anomalie di funzionamento, i guasti o l'interruzione di esercizio degli impianti (anche di depurazione e/o registrazione di funzionamento) che possono determinare il mancato rispetto dei valori limite di emissione fissati, devono essere comunicate preferibilmente via posta elettronica certificata o secondo diverse modalità (stabilite in autorizzazione), all'Autorità Competente (Arpae SAC) e all'Autorità Competente per il Controllo (Arpae APA), entro le tempistiche previste dall'art. 271 del D.Lgs. n. 152/2006, indicando il tipo di azione intrapresa, l'attività collegata nonché il periodo presunto di ripristino del normale funzionamento.

Ogni interruzione del normale funzionamento degli impianti di abbattimento (manutenzione ordinaria e straordinaria, guasti, malfunzionamenti, interruzione del funzionamento dell'impianto produttivo) deve essere registrata e documentabile su supporto cartaceo o informatico riportante le informazioni previste in Appendice 2 dell'Allegato VI della Parte Quinta del D.Lgs. n. 152/2006, e conservate a disposizione dell'Autorità di Controllo (Arpae APA), per tutta la durata dell'autorizzazione e comunque per almeno 5 anni.

Resta comunque fermo quant'altro previsto dalla normativa Statale o Regionale vigente.

per il rumore al rispetto rigoroso da parte del gestore per l'esercizio dell'attività oggetto del presente atto delle indicazioni, disposizioni, prescrizioni, condizioni e considerazioni eventualmente riportate nel parere del Comune di Fidenza prot. n. 12325 del 04/03/2024, comprensivo di nulla osta di Arpae-ST in merito alla matrice rumore acquisito a prot. comunale del 05/02/2024, prot. n. 6880 (*Allegato 2*) e nel parere di AUSL Dipartimento di Sanità pubblica prot. n. 2174 del 10/01/2024 (*Allegato 1*), che costituiscono parte integrante e sostanziale del presente atto.

La non ottemperanza delle disposizioni del presente comporta le sanzioni previste per legge.

Dalla data di emissione del provvedimento unico, nel quale confluirà questo atto, da rilasciarsi da parte del SUAP Comune di Fidenza si riterranno decaduti i titoli abilitativi ambientali rilasciati e da questo atto ricompresi.

Il presente atto si intende accordato, fatti salvi i diritti di terzi, e sotto l'osservanza di tutte le disposizioni vigenti in materia di emissioni in atmosfera e acustica. Sono fatte salve le norme, i regolamenti comunali e le autorizzazioni in materia di urbanistica, prevenzione incendi, sicurezza e tutte le altre disposizioni di pertinenza, anche non espressamente indicate nel presente atto e previste dalle normative vigenti.

Il presente atto è endoprocedimentale e non ha effetto se non compreso nel provvedimento finale rilasciato dal SUAP Comune di Fidenza. L'AUA esplica i suoi effetti, pertanto, dal rilascio del suddetto provvedimento finale e per 15 anni. L'eventuale richiesta di rinnovo dell'AUA dovrà essere presentata ai sensi dei commi 1 e 2 dell'art. 5 del DPR n. 59/2013 e s.m.i..

Il presente atto è trasmesso al SUAP Comune di Fidenza, che provvede al rilascio del provvedimento finale al Richiedente e alla trasmissione tempestiva in copia ad Arpae Emilia-Romagna Servizio Autorizzazioni e Concessioni (SAC) di Parma, Comune di Fidenza e ad AUSL Dipartimento di Sanità Pubblica.

Arpae Emilia-Romagna Servizio Autorizzazioni e Concessioni (SAC) di Parma non si assume alcuna responsabilità a seguito di prescrizioni, indicazioni, condizioni non note formulate e rilasciate da altri Enti/Organi che potrebbero comportare interpretazioni e/o incoerenze con quanto rilasciato da Arpae Emilia-Romagna Servizio Autorizzazioni e Concessioni (SAC) di Parma.

Il presente atto è rilasciato esclusivamente al SUAP Comune di Fidenza all'interno del procedimento per il rilascio dell'AUA.

Il Responsabile del presente endo - procedimento amministrativo, per l'adozione dell'Autorizzazione Unica Ambientale di cui al D.P.R. 59/13 è Paolo Maroli.

Avverso il presente provvedimento gli interessati possono proporre ricorso giurisdizionale avanti al TAR competente entro 60 (sessanta) giorni ai sensi del D.Lgs. n.02.07.2010 n. 104, ovvero ricorso straordinario al Capo dello Stato entro il termine di 120 (centoventi) giorni; entrambi i termini decorrono dalla notificazione o comunicazione dell'atto ovvero da quando l'interessato ne abbia avuto piena conoscenza

Istruttore di riferimento Tommaso Taticchi

Rif. Sinadoc: 2023/39509

Il Responsabile del Servizio
Autorizzazioni e Concessioni di Parma
Paolo Maroli

(documento firmato digitalmente)

Indicazioni tecnico-operative per autorizzazioni alle emissioni in atmosfera

Referti analitici e registro autocontrollo

I referti analitici relativi all'esecuzione dei controlli alle emissioni, potranno essere ritenuti conformi ed accettati solamente se, oltre che essere redatti da soggetto o laboratorio abilitato all'esercizio, saranno relativi ad una sola emissione contraddistinta dalla sua specifica denominazione e numero progressivo ad essa assegnata e riporteranno obbligatoriamente:

1. L'identificazione e denominazione e/o ragione sociale Ditta/Azienda.
2. Lo stabilimento presso il quale sono siti gli impianti.
3. Il tipo di attività svolta.
4. La data, l'ora di inizio e fine del prelievo.
5. L'impianto, le linee produttive e/o le fasi lavorative interessate alla sorgente emissiva, definite e specificate in riferimento alle condizioni di marcia e/o utilizzo in riferimento alla condizioni di esercizio verificate dagli operatori addetti al controllo durante le operazioni di campionamento e/o misura.
6. Descrizione del tipo, stato di funzionamento e di manutenzione dell'insieme delle apparecchiature, installazioni o dispositivi atti alla captazione ed al contenimento degli inquinanti.
7. La composizione del fluido emesso (O₂%, CO₂%, CO%, H₂O%), la temperatura media ambiente registrata durante il prelievo, la temperatura media della sezione di prelievo, la portata .
8. I risultati analitici delle sostanze inquinanti, riportati alle condizioni richieste e/o prescritte, associati alle relative accuratezze e/o scostamenti/ripetibilità effettivamente riscontrate.
9. I metodi di campionamento ed analisi utilizzati.
10. Le informazioni sull'accesso in sicurezza della presa di misura disposte dal responsabile del servizio di prevenzione e protezione Aziendale, secondo quanto previsto dalle norme vigenti in materia di prevenzione infortuni ed igiene del lavoro.

Arpae - Agenzia regionale per la prevenzione, l'ambiente e l'energia dell'Emilia-Romagna
Servizio Autorizzazioni e concessioni di Parma - Area Autorizzazioni e concessioni Ovest
P.le della Pace, 1 – CAP 43121 | tel +39 0521/976101 | PEC aoopr@cert.arpa.emr.it

Sede legale Arpae: Via Po 5, 40139 Bologna | tel 051 6223811 | www.arpae.it | P.IVA 04290860370

11. Firma e timbro del professionista abilitato.

I referti analitici relativi all'esecuzione dei controlli alle emissioni dovranno essere accompagnati da nota e/o giudizio finale sulla valutazione dei risultati anche relativamente alla verifica del rispetto o meno del valore limite di emissione fissato nell'autorizzazione rilasciata od a quanto altrimenti stabilito.

Dovrà essere predisposto un registro di autocontrollo (se non già presente) che imponga al responsabile dell'impianto, di tenere nota delle operazioni di manutenzione, dell'effettuazione degli accertamenti analitici, del loro esito allegando i certificati analitici, della quantità annua di indicatori di attività indicati nel Resoconto catasto emissioni, all'interno della relazione tecnica.

Il registro con pagine numerate deve essere presentato all'Ente di controllo prima del primo aggiornamento, che provvederà a timbrarlo e vidimararlo. Il registro dovrà essere aggiornato da parte della ditta con cadenza almeno annuale e conservato presso l'impianto a disposizione delle autorità preposte al controllo. La documentazione di riferimento per la creazione del registro è disponibile per il download al seguente indirizzo web: https://www.arpae.it/cms3/documenti/parma/sportello/emissioni_atmosfera/Registro.pdf

Progettazione del punto di misura e campionamento

Le specifiche riportate in questo paragrafo sono conformi alla normativa attualmente in vigore, in particolare alla norma tecnica UNI EN 15259. Ogni emissione elencata in Autorizzazione deve essere numerata ed identificata univocamente (con scritta indelebile o apposita cartellonistica) in prossimità del punto di emissione e del punto di campionamento, qualora non coincidenti.

I punti di misura e campionamento devono essere preferibilmente collocati in tratti rettilinei di condotto a sezione regolare (circolare o rettangolare), verticali, lontano da ostacoli, curve o qualsiasi discontinuità che possa influenzare il moto dell'effluente. Conformemente a quanto indicato nell'Allegato VI (punto 3.5) alla Parte Quinta del D.Lgs. n. 152/2006, per garantire la condizione di stazionarietà e uniformità necessaria alla esecuzione delle misure e campionamenti, la collocazione del punto di prelievo deve rispettare le condizioni imposte dalla norma tecnica di riferimento UNI EN 15259; la citata norma tecnica prevede che le condizioni di stazionarietà e uniformità siano comunque garantite quando il punto di prelievo è collocato ad almeno 5 diametri idraulici a valle ed almeno 2 diametri idraulici a monte di qualsiasi discontinuità; nel caso di sfogo diretto in atmosfera, dopo il punto di prelievo, il tratto rettilineo finale deve essere di almeno 5 diametri idraulici.

Nel caso in cui non siano completamente rispettate le condizioni geometriche sopra riportate, la stessa norma UNI EN 15259 (nota 5 del paragrafo 6.2.1) indica la possibilità di utilizzare dispositivi aerodinamicamente efficaci (ventilatori, pale, condotte con disegno particolare, etc.) per ottenere il rispetto dei requisiti di stazionarietà e uniformità: esempio di tali dispositivi erano descritti nella norma UNI 10169:2001 (Appendice C) e nel metodo ISO 10780:1994 (Appendice D). È facoltà dell'Autorità Competente (Arpae SAC) richiedere eventuali modifiche del

punto di prelievo scelto qualora in fase di misura se ne riscontri la inadeguatezza tecnica e su specifica proposta dell'Autorità competente al Controllo (Arpae APA)

Data la complessità delle operazioni di campionamento, i camini caratterizzati da temperature dei gas in emissione maggiori di 200°C dovranno essere dotati dei seguenti dispositivi:

- almeno n. 2 punti di campionamento sulla sezione del condotto, se il diametro del camino è superiore a 0,6 mt;
- coibentazione/isolamento delle zone in cui deve operare il personale addetto ai campionamenti e delle superfici dei condotti, al fine di ridurre al minimo il pericolo ustioni.

Ogni punto di prelievo deve essere attrezzato con bocchettone di diametro interno di 3 pollici, filettato internamente passo gas, e deve sporgere per circa 50 mm dalla parete. I punti di prelievo devono essere collocati preferibilmente tra 1 metro e 1,5 metri di altezza rispetto al piano di calpestio della postazione di lavoro. In prossimità del punto di prelievo deve essere disponibile un'ideale presa di corrente.

Nel caso in cui debbano essere determinati i parametri relativi ai microinquinanti organici (diossine PCDD + PCDF, Idrocarburi Policiclici Aromatici IPA, PCB, etc.) o le frazioni fini delle polveri (PM10, PM2.5), dovrà inoltre essere presente almeno un tronchetto di campionamento di 4 pollici con contro flangia con le caratteristiche indicate nella seguente figura

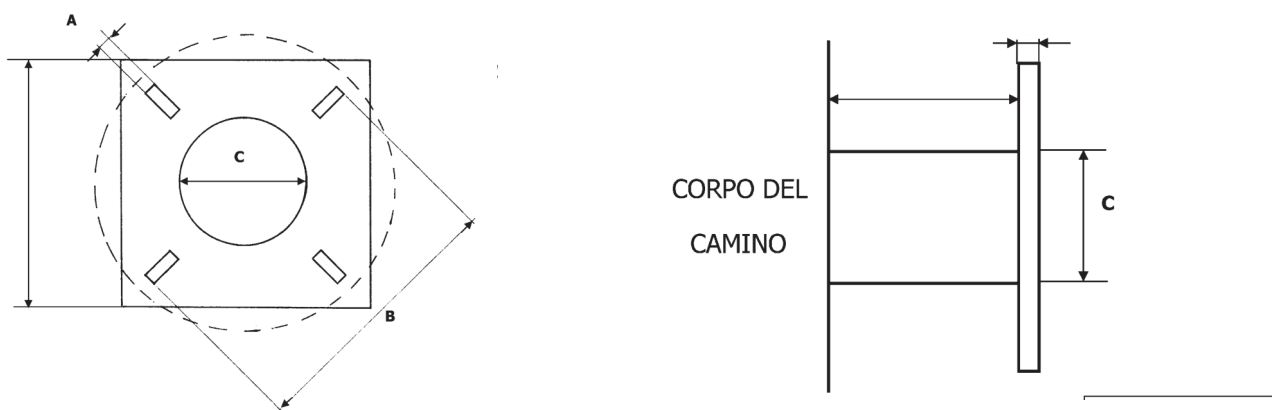

Tronchetto di campionamento necessario per l'utilizzo di sonde isocinetiche combinate e riscaldate per il campionamento di microinquinanti organici. Dettagli costruttivi:

A = 18 mm

B = 180÷230 mm

C > 101 mm

Gli interassi tra due fori opposti (B) devono essere a 90° tra loro e a 45° rispetto all'orizzontale.

Accessibilità dei punti di prelievo

Per quanto riguarda l'accessibilità alle prese di misura, devono essere garantite le norme di sicurezza previste dalla normativa vigente in materia di prevenzione dagli infortuni e igiene del lavoro ai sensi del D.Lgs.81/08 e successive modifiche.

L'azienda, su richiesta, dovrà fornire tutte le informazioni sui pericoli e rischi specifici esistenti nell'ambiente in cui opererà il personale incaricato di eseguire prelievi e misure alle emissioni.

L'azienda deve garantire l'adeguatezza di coperture, postazioni e piattaforme di lavoro e altri piani di transito sopra elevati, in relazione al carico massimo sopportabile. Le scale di accesso e la relativa postazione di lavoro devono consentire il trasporto e la manovra della strumentazione di prelievo e misura.

Il percorso di accesso alle postazioni di lavoro deve essere definito ed identificato nonché privo di buche, sporgenze pericolose o di materiali che ostacolano la circolazione. I lati aperti di piani di transito sopraelevati (tetti, terrazzi, passerelle, ecc.) devono essere dotati di parapetti normali secondo definizioni di legge. Le zone non calpestabili devono essere interdette al transito o rese sicure mediante coperture o passerelle adeguate.

Le scale fisse con due montanti verticali a pioli devono rispondere ai requisiti di cui all'art. 113 comma 2 del D.Lgs.81/2008, che impone, come dispositivi di protezione contro le cadute a partire da 2,50 mt dal pavimento, la presenza di una gabbia di sicurezza metallica con maglie di dimensioni opportune atte a impedire la caduta verso l'esterno. Nel caso di scale molto alte, il percorso deve essere suddiviso, mediante piani intermedi, distanziate fra di loro ad una altezza non superiore a 8-9 metri circa. Il punto di accesso di ogni piano dovrà essere in una posizione del piano calpestabile diversa dall'inizio della salita per il piano successivo.

Per punti di prelievo collocati ad altezze non superiori a 5 m possono essere utilizzati ponti a torre su ruote dotati di parapetto normale su tutti i lati o altri idonei dispositivi di sollevamento rispondenti ai requisiti previsti dalle normative in materia di prevenzione dagli infortuni e igiene del lavoro. I punti di prelievo devono comunque essere raggiungibili mediante sistemi e/o attrezzature che garantiscano equivalenti condizioni di sicurezza.

Per i punti di prelievo collocati in quota non sono considerate idonee le scale portatili. I suddetti punti di prelievo devono essere accessibili mediante scale fisse a gradini oppure scale fisse a pioli preferibilmente dotate di corda di sicurezza verticali. Per i punti collocati in quota e raggiungibili mediante scale fisse verticali a pioli, qualora si renda necessario il sollevamento di attrezzature al punto di prelievo, la ditta deve mettere a disposizione degli operatori le strutture indicate nella tabella seguente:

Strutture per l'accesso al punto di prelievo	
Quota > 5m e ≤ 15 m	Sistema manuale semplice di sollevamento delle apparecchiature utilizzate per i controlli (es: carrucola con fune idonea) provvisto di idoneo sistema di blocco oppure sistema di sollevamento elettrico (argano o verricello) provvisto di sistema frenante.
Quota > 15 m	Sistema di sollevamento elettrico (argano o verricello) provvisto di sistema frenante.

Tutti i dispositivi di sollevamento devono essere dotati di idoneo sistema di rotazione del braccio di sollevamento, al fine di permettere di scaricare in sicurezza il materiale sollevato in quota, all'interno della postazione di lavoro protetta. A lato della postazione di lavoro, deve sempre essere garantito uno spazio libero di sufficiente larghezza per permettere il sollevamento e il transito verticale delle attrezzature fino al punto di prelievo collocato in quota.

La postazione di lavoro deve avere dimensioni, caratteristiche di resistenza e protezione verso il vuoto tali da garantire il normale movimento delle persone in condizioni di sicurezza. In particolare le piattaforme di lavoro devono essere dotate di:

- parapetto normale su tutti i lati,
- piano di calpestio orizzontale ed antisdrucchiolo
- protezione, se possibile, contro gli agenti atmosferici.

Le prese elettriche per il funzionamento degli strumenti di campionamento devono essere collocate nelle immediate vicinanze del punto di campionamento.

Allegato 1

FRONTESPIZIO PROTOCOLLO GENERALE

AOO: AOOAUSLPR
REGISTRO: Protocollo generale
NUMERO: 0002174
DATA: 10/01/2024
OGGETTO: Risposta a: (Prot. num. 202710/2023 del 29/11/2023 alle ore 08:53) Rif SUAP 935/2023 - DPR 59/2013 e s.m.i. Istanza di Autorizzazione Unica Ambientale - Ditta E.T. System Srl per l'insediamento in Comune di Fidenza, Via XXIV Maggio 34/b.

SOTTOSCRITTO DIGITALMENTE DA:

Milena Vignali
Paolo Saccani

CLASSIFICAZIONI:

- [04-02-01]

DOCUMENTI:

File	Firmato digitalmente da	Hash
PG0002174_2024_Lettera_firmata.pdf:	Vignali Milena; Saccani Paolo	D3C829B9435D0B7CC9DF3F20A90EF9D5 978BC902B03F8AFC01EF417E4BAD648E



L'originale del presente documento, redatto in formato elettronico e firmato digitalmente e' conservato a cura dell'ente produttore secondo normativa vigente.
Ai sensi dell'art. 3bis c4-bis Dlgs 82/2005 e s.m.i., in assenza del domicilio digitale le amministrazioni possono predisporre le comunicazioni ai cittadini come documenti informatici sottoscritti con firma digitale o firma elettronica avanzata ed inviare ai cittadini stessi copia analogica di tali documenti sottoscritti con firma autografa sostituita a mezzo stampa predisposta secondo le disposizioni di cui all'articolo 3 del Dlgs 39/1993.

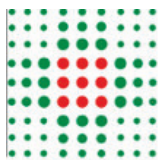

ARPAE (Agenzia Prevenzione
Ambiente energia Emilia Romagna)
PARMA
aopr@cert.arpa.emr.it

Comune di Fidenza -Ufficio Protocollo
protocollo@postacert.comune.fidenza.
pr.it

OGGETTO: Risposta a: (Prot. num. 202710/2023 del 29/11/2023 alle ore 08:53) Rif SUAP 935/2023 - DPR 59/2013 e s.m.i. Istanza di Autorizzazione Unica Ambientale - Ditta E.T. System Srl per l'insediamento in Comune di Fidenza, Via XXIV Maggio 34/b.

Si comunica in riferimento alla nota del SUAP del Comune di Fidenza prot 65474 del 30.11.2023, relativa ad istanza di Autorizzazione Unica Ambientale Pratica SUAP 935/2023, inoltrata dalla ditta "Ditta E.T.System Srl per l'insediamento in Comune di Fidenza, Via XXIV Maggio 34/b, per attività di lavorazioni meccaniche in generale di metalli mediante tornitura, fresatura e centri di lavoro automatici per la fabbricazione di stampi e particolari per macchine dell'industria alimentare principalmente e per l'industria in genere.

L'AUA è richiesta per quanto riguarda le emissioni in atmosfera e la comunicazione o nulla osta relativi all'impatto acustico.

La domanda è stata presentata in relazione ad un previsto aumento dell'attività produttiva e per modifiche al ciclo produttivo con inserimento di attività saldatura acciaio e ferro e lavorazione di materie plastiche, nonché la sostituzione di alcuni impianti ed inserimento nuovi macchinari con conseguente riorganizzazione del layout impiantistico e contestuale comunicazione di variazione del gestore impianti.

Risulta presente un unico punto emissivo E.01 munito di impianto d'abbattimento al quale sono collegati 10 torni, 1 fresatrice, 4 centri di lavoro metalli, 1 centro di lavoro materia plastica e la postazione di saldatura a filo di acciaio e ferro dotata di braccio snodato aspirante.

In relazione è indicato che l'impianto di aspirazione generale di cui alla emissione E.01 manterrà una contemporaneità di funzionamento di massimo 11 calate sulle totali presenti.

Per l'attività svolta la ditta è classificabile come Industria Insalubre di 1^a classe ai sensi dell'art. 216 del TULLSS, visto il punto 6 parte prima lettera c) dell'elenco approvato con DM 5 settembre 1994.

Si prende inoltre atto della valutazione di impatto acustico, con la quale si certifica che sono rispettati durante il periodo di riferimento, i limiti massimi in assoluto per il rumore, sono rispettati presso i

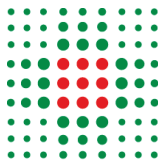

confini aziendali e presso tutti i recettori sensibili considerati per il periodo diurno; e le differenze tra il livello del rumore ambientale e quello del rumore residuo (criterio differenziale) risulta inferiore ai 5 dB durante il periodo diurno per tutti i recettori sensibili considerati.

Alla luce di quanto sopra riportato si esprime parere favorevole per quanto di competenza.

Distinti saluti.

Tecnico incaricato del procedimento
TdP Paolo Sacconi
Tel. 0524 515729
Email: psacconi@ausl.pr.it
PEC: serv-_ipub_fidenza@pec.ausl.pr.it

Firmato digitalmente da:

Milena Vignali
Paolo Sacconi

Responsabile procedimento:
Paolo Sacconi

Allegato 2

Comune di Fidenza

SETTORE SERVIZI TECNICI
SERVIZIO AMBIENTE E VERDE

Prot. n.

Fidenza, 23 febbraio 2024

PEC

Spett.le

ARPAE SAC

E P.C. SPORTELLO UNICO

DEL COMUNE DI FIDENZA

ARPAE APAO

ASL SIP

Riferimento 935/SUAP/2023

Oggetto: DPR 13 MARZO 2013, N. 59.

E.T. SYSTEM SRL. DOMANDA DI AUTORIZZAZIONE UNICA AMBIENTALE (AUA). PARERE.

In riferimento all'istanza in oggetto, presentata al SUAP di Fidenza in data 8 novembre 2023, prot. n. 61312, alle integrazioni del 27 novembre 2023, prot. n. 64791, e all'avviso di indizione di conferenza di servizi decisoria in forma semplificata e in modalità asincrona ex art. 14 bis, della legge 241/1990 e smi, da parte di ARPAE SAC, con nota pervenuta il 29 novembre 2023, prot. n. 65292, premesso che:

- la nuova istanza è presentata dalla ditta E.T. System Srl, nella persona del vice presidente del consiglio di amministrazione Andrea Grossi, con sede legale a Fidenza in via XXIV Maggio n. 34/B, per lo stabilimento sito al medesimo indirizzo, destinato all'attività di lavorazioni meccaniche in generale di metalli mediante torneria, fresatura e centro di lavoro automatici per la fabbricazione di stampi, è finalizzata all'ottenimento dell'autorizzazione unica ambientale per i titoli abilitativi riguardanti le matrici emissioni in atmosfera, prettamente di competenza di ARPAE-SAC e rumore, prettamente di competenza comunale;

- in merito alla matrice scarichi dall'insediamento si originano reflui domestici provenienti dai servizi igienici che non rientrano nel campo d'applicazione del dpr 59/2013, e, ai sensi del regolamento del servizio di fognatura e depurazione, questi sono classificati domestici di CLASSE A, quindi sempre

AGENZIA REGIONALE PER LA PREVENZIONE L'AMBIENTE E L'ENERGIA DELL'EMILIA ROMAGNA
Data: 04/03/2024 15:07:18 PG/2024/0042150

ammessi nel rispetto del predetto regolamento, e non necessitano di rilascio di autorizzazione in forma espressa;

- preso atto della dichiarazione sostitutiva di certificazione o di atto di notorietà allegata all'istanza in cui si dichiara che:

- che non sono presenti scarichi reflui industriali;
- che lo scarico di acque reflue in pubblica fognatura, provenienti dall'attività svolta all'indirizzo sopra citato, deriva esclusivamente da metabolismo umano ed è classificato refluo domestico di classe A (sempre ammesso).
- Le aree cortilizie di pertinenza dell'insediamento sono adibite esclusivamente a parcheggio delle autovetture dei dipendenti, clienti e transito di automezzi correlato direttamente all'attività svolta e funzionale allo scarico/carico.
- In ambiente esterno non si opera alcuna lavorazione. Si ritiene che tali attività non comportino contaminazione delle superfici esterne e conseguentemente delle acque di prima pioggia/dilavamento.

- da un punto di vista urbanistico ed edilizio, l'area su cui insiste lo stabilimento è classificata, ai sensi dei nuovi strumenti urbanistici PSC e RUE, approvati con deliberazione del Consiglio Comunale n. 91 del 21 dicembre 2017, in ambiti per attività produttive esistenti di rilievo comunale - art.73 del PSC e dal RUE, in sub-ambiti delle attività artigianali-industriali esistenti (ARTIND) - IV.16 RUE.

Il Regio decreto 27 luglio 1934, n. 1265, "Testo unico delle leggi sanitarie" l' Art. 216 stabilisce che le manifatture o fabbriche che producono vapori, gas o altre esalazioni insalubri o che possono riuscire in altro modo pericolose alla salute degli abitanti sono indicate in un elenco diviso in due classi, pertanto l'attività lavorativa, propria per la sua natura è **classificabile** come industria insalubre di 1 classe, visto il il punto 6 parte prima lettera c) dell'elenco approvato con DM 5 settembre 1994.

Alla luce di quanto premesso, l'impianto insiste in un'area individuata dalla pianificazione conforme ad ospitare l'attività in parola, e si ritiene pertanto che la compatibilità dello stesso con il contesto territoriale sia garantita dal rispetto delle norme ambientali di settore.

A tal proposito si precisa che con decreto n. 62 del 5 dicembre 2019, il Sindaco ha conferito all'arch. Alberto Gilioli, l'incarico di dirigenza del Settore Servizi Tecnici sino alla scadenza del proprio mandato elettivo, a norma e per gli effetti degli artt. 50.10, 107 e 109 del d.lgs. n. 267/2000, compreso quindi tale attestazione legata alla destinazione urbanistica dell'area in cui è insediata l'attività.

- In merito alla matrice emissioni in atmosfera, AUSL - Servizio Igiene Pubblica (S.I.P.) con nota pervenuta il 11 gennaio 2024, prot. n. 1806, allegata e parte integrante del presente parere, ha espresso parere favorevole;

- in merito alla matrice rumore, è allegata una Valutazione di Impatto Acustico dalla quale si evince che, :

- trattasi di attività di lavorazioni meccaniche in generale di metalli mediante tornitura, fresatura e centri di lavoro per la fabbricazione di stampi e particolari per macchine dell'industria alimentare principalmente e per l'industria in genere;
 - la valutazione acustica presentata prende in esame le sorgenti acustiche esistenti e le nuove che saranno installate;
 - la lavorazione si svolge in periodo diurno;
 - sono stati fatti rilievi fonometrici in data 23/06/2023;
 - oltre tutti i confini aziendali si individuano aree in classe V e III;
 - i ricettori rappresentativi individuati, denominati R1 e R2 rientrano rispettivamente in classe V e III;
- ARPAE, Area Prevenzione Ambientale Ovest, con nota pervenuta il 5 febbraio 2024, prot. n. 6880, parte integrante del presente parere, prendendo atto della valutazione di impatto acustico redatta da personale con qualifica di tecnico competente relativamente all'attività in funzione, ha espresso parere favorevole condizionato nel rispetto delle condizioni operative previste dal Tecnico estensore della valutazione acustica e che sia effettuata una verifica strumentale post operam, onde accertare la correttezza dei suddetti calcoli previsionale e la rispondenza delle sorgenti sonore di nuova installazione ai requisiti di progetto.
- l'area interessata dall'attività in questione è ascrivibile alla classe V (area prevalentemente industriali) del Piano di Classificazione Acustica approvato, unitamente al Piano Strutturale Comunale (PSC) e al Regolamento Urbanistico Edilizio (RUE) con Deliberazione del Consiglio Comunale n° 91 del 21/12/2017;

Con la presente si comunica, per le motivazioni espresse in premessa, che non si evidenziano elementi ostativi all'accoglimento dell'istanza e si esprime parere favorevole sulle matrici ambientali oggetto dell'istanza, con le seguenti prescrizioni:

Matrice rumore:

- dovrà essere verificata la rumorosità qualora siano attivate nuove previsioni impiantistiche e ove l'attività comporti emissioni di rumore superiore ai limiti stabiliti dal documento di zonizzazione acustica

vigente e adottato, è fatto obbligo di presentare la documentazione di cui all'art. 8, comma 6, della legge 26 ottobre 1995, n. 447;

- rispettare le prescrizioni indicate nel parere ARPAE, Area Prevenzione Ambientale Ovest, con nota pervenuta il 5 febbraio 2024, prot. n. 6880, parte integrante del presente parere, di seguito riportate:

- rispettare le condizioni operative dell'opificio valutate dal Tecnico in Acustica Ambientale e della seguente condizione;

- effettuare una verifica strumentale post operam, onde accertare la correttezza dei suddetti calcoli previsionale e la rispondenza delle sorgenti sonore di nuova installazione ai requisiti di progetto .

Cordiali saluti

IL DIRIGENTE

(arch. Alberto Gilioli)

documento firmato digitalmente



Firmato digitalmente da:

GILIOLI ALBERTO

Firmato il 04/03/2024 11:00

Seriale Certificato: 1955924

Valido dal 25/11/2022 al 25/11/2025

InfoCamere Qualified Electronic Signature CA

Rif. Arpae Prot. n° PG 2023/203683 del 30/11/2023
Rif. Comune di Fidenza Prot. n° 65474 del 29/11/2023

Trasmesso via PEC

Al Comune di Fidenza
Settore Urbanistica Edilizia Privata
protocollo@postacert.comune.fidenza.pr.it

Oggetto: Pratica SUAP n°935/2023 – E.T. System srl - Istanza di Autorizzazione Unica Ambientale (A.U.A.) ai sensi del D.P.R. 59/2013
Parere matrice rumore.

Visto il quadro normativo in materia di rumore:

- Legge 26 Ottobre 1995 n° 447 “Legge quadro sull'inquinamento acustico”;
- D.P.C.M. 1 Marzo 1991 “Limiti massimi di esposizione al rumore negli ambienti abitativi e nell’ambiente esterno”;
- D.P.C.M. 14 Novembre 1997 “Determinazione dei valori limite delle sorgenti sonore”;
- D.M. 16 Marzo 1998 “Tecniche di rilevamento e di misurazione dell’inquinamento acustico”
- L.R. Emilia Romagna 9 Maggio 2001, n° 15 “Disposizioni in materia di inquinamento acustico”;
- D.G.R. 673/04 “Criteri tecnici per la redazione della documentazione di previsione di impatto acustico e della valutazione del clima acustico”;
- D.P.R. 19 ottobre 2011, n° 227 “Semplificazione adempimenti amministrativi in materia ambientale” ;
- La classificazione acustica del Comune di Medesano;

Esaminata la Valutazione di impatto acustica previsionale e la documentazione tecnica presentata dalla quale si evince quanto segue:

- la lavorazione della Ditta consiste nell'attività di lavorazioni meccaniche in generale di metalli mediante tornitura, fresatura e centri di lavoro per la fabbricazione di stampi e particolari per macchine dell’industria alimentare principalmente e per l’industria in genere;
- la Valutazione acustica presentata prende in esame le sorgenti acustiche esistenti e le nuove che saranno installate;
- la lavorazione si svolge in periodo diurno;
- sono stati fatti rilievi fonometrici in data 23/06/2023;
- l’area aziendale rientra in classe V (aree prevalentemente industriali) - con limiti

- assoluti di immissione di 70 dB(A) diurni;
- oltre tutti i confini aziendali si individuano aree in classe V e III;
 - i ricettori rappresentativi individuati, denominati R1 e R2 rientrano rispettivamente in classe V e III;
 - alle sorgenti di rumore esistenti si aggiungeranno l'attività saldatura acciaio e ferro e lavorazione di materie plastiche, con la sostituzione di alcuni impianti ed inserimento nuovi macchinari con conseguente riorganizzazione del layout impiantistico; il nuovo assetto prevede l'aspirazione localizzata dei seguenti macchinari di lavorazione collegati all'impianto di aspirazione generale E.01 munito di impianto d'abbattimento;
 - si è verificato con rilievi strumentali il rispetto dei limiti assoluti e differenziali dello stato attuale;
 - si è verificato con rilievi strumentali e con calcolo della propagazione del rumore delle nuove sorgenti, il rispetto dei limiti assoluti e differenziali dello stato di progetto.

Considerate senza osservazioni le conclusioni del Tecnico competente in acustica incaricato, sulla base dei rilievi fonometrici eseguiti e delle valutazioni previsionali basate sul calcolo della propagazione del rumore, che ritengono rispettati i limiti assoluti e differenziali del rumore immesso nell'ambiente abitativo dei ricettori individuati a seguito della lavorazione svolta dalla Ditta in esame.

Tutto ciò premesso, per quanto di competenza, si ritiene di esprimere **PARERE FAVOREVOLE CONDIZIONATO** all'istanza in oggetto, nel rispetto delle condizioni operative previste dal Tecnico estensore della valutazione acustica e della seguente condizione:

1) sia effettuata una verifica strumentale post operam, onde accertare la correttezza dei suddetti calcoli previsionale e la rispondenza delle sorgenti sonore di nuova installazione ai requisiti di progetto.

Distinti saluti.

Il Responsabile di funzione
Sede di Fidenza
Giovanni Saglia
documento firmato digitalmente

Sinadoc n° 2024/7691

SI ATTESTA CHE IL PRESENTE DOCUMENTO È COPIA CONFORME DELL'ATTO ORIGINALE FIRMATO DIGITALMENTE.