

**ARPAE**  
**Agenzia regionale per la prevenzione, l'ambiente e l'energia**  
**dell'Emilia - Romagna**

\* \* \*

**Atti amministrativi**

Determinazione dirigenziale	n. DET-AMB-2024-193 del 15/01/2024
Oggetto	DPR N. 59/2013 E SMI - DITTA A.L.C. LASER LAVORAZIONI MECCANICHE S.R.L. PER LO STABILIMENTO SITO IN COMUNE DI SORBOLO MEZZANI (PR) VIA F. SANTI, 6, 8 - ADOZIONE DI AUA - PRATICA SUAP 793/2023
Proposta	n. PDET-AMB-2024-198 del 15/01/2024
Struttura adottante	Servizio Autorizzazioni e Concessioni di Parma
Dirigente adottante	PAOLO MAROLI

Questo giorno quindici GENNAIO 2024 presso la sede di P.le della Pace n° 1, 43121 Parma, il Responsabile del Servizio Autorizzazioni e Concessioni di Parma, PAOLO MAROLI, determina quanto segue.

## IL RESPONSABILE

### VISTI:

- ✓ il D.P.R. 13 marzo 2013, n. 59 e s.m.i., “Regolamento recante la disciplina dell’Autorizzazione Unica Ambientale (A.U.A.) e la semplificazione di adempimenti amministrativi in materia ambientale gravanti sulle piccole e medie imprese e sugli impianti non soggetti ad autorizzazione integrata ambientale, a norma dell’articolo 23 del decreto-legge 9 febbraio 2012, n. 5, convertito, con modificazioni, dalla legge 4 aprile 2012, n. 35”;
- ✓ l’articolo 2, comma 1, lettera b, del D.P.R. 59/2013 e s.m.i. che attribuisce alla Provincia o a diversa Autorità indicata dalla normativa regionale la competenza ai fini del rilascio, rinnovo e aggiornamento dell’Autorizzazione Unica Ambientale, che confluisce nel provvedimento conclusivo del procedimento adottato dallo sportello unico per le attività produttive, ai sensi dell’articolo 7 del Decreto del Presidente della Repubblica 7 settembre 2010, n. 160, ovvero nella determinazione motivata di cui all’articolo 14-ter, comma 6-bis, della legge 7 agosto 1990, n. 241 e s.m.i. e la successiva Legge Regionale 30 luglio 2015 n. 13 con cui le funzioni precedentemente esercitate dalla Provincia di Parma – Servizio Ambiente sono state assegnate all’Agenzia regionale per la prevenzione, l’ambiente e l’energia dell’Emilia-Romagna (Arpae) – Struttura Autorizzazioni e Concessioni di Parma operativa dal 1 gennaio 2016;
- ✓ la D.G.R. n. 1795 del 31 ottobre 2016 con cui la Regione Emilia-Romagna, in applicazione della sopra richiamata L.R. 13/2015 e ferme restando le indicazioni dettate dal D.P.R. 13 marzo 2013 n. 59 e s.m.i., al suo Allegato L ha definito le modalità di svolgimento dei procedimenti di AUA;
- ✓ il D.Lgs 152/2006 e s.m.i.;
- ✓ la L. 241/1990 e s.m.i.;
- ✓ il Decreto Interministeriale 25/02/2016 n. 5046 del Ministero Politiche Agricole e Foreste;
- ✓ il D.P.R. 160/2010;
- ✓ il D.P.R. 19 ottobre 2011, n. 227;
- ✓ la L.R. 3/1999 e s.m.i.;
- ✓ la L.R. 5/2006;
- ✓ la L.R. 4/2007;

**Arpae - Agenzia regionale per la prevenzione, l’ambiente e l’energia dell’Emilia-Romagna**  
**Servizio Autorizzazioni e concessioni di Parma** - Area Autorizzazioni e concessioni Ovest  
**P.le della Pace, 1 – CAP 43121** | tel +39 0521/976101 | **PEC aopr@cert.arpa.emr.it**

Sede legale Arpae: Via Po 5, 40139 Bologna | tel 051 6223811 | [www.arpae.it](http://www.arpae.it) | P.IVA 04290860370

- ✓ la L.R. 21/2012;
- ✓ la D.G.R. 2236/2009 e s.m.i.;
- ✓ La Deliberazione Assembleare Progr. n.115 del 11/04/2017 “Approvazione del Piano Aria Integrato regionale”
- ✓ la Delibera di Giunta Regionale 1053/2003;
- ✓ la Delibera di Giunta Regionale 286/2005 e le successive linee guida della D.G.R. 1860/2006;
- ✓ il P.T.A. regionale approvato dall’Assemblea Legislativa della Regione Emilia-Romagna con Deliberazione n. 40 del 21 dicembre 2005;
- ✓ le norme di attuazione del P.T.C.P. della Provincia di Parma, variante approvata con Delibera di Consiglio Provinciale n. 118 del 22 dicembre 2008 quale “Approfondimento in materia di Tutela delle Acque”;
- ✓ la Delibera di Consiglio Provinciale n. 81/2013 del 18.12.2013 di indirizzo e approfondimento interpretativo degli artt. 6 e 17 delle norme tecniche di attuazione del P.T.C.P.-Variante in materia di Acque 2008 (scarichi dei reflui in area di ricarica diretta dei gruppi acquiferi C e A+B);
- ✓ la Delibera di Giunta Provinciale n. 251/2014 del 23.06.2014 contenente specificazioni e documento operativo sulla gestione delle acque di raffreddamento e relativo percorso autorizzativo (Autorizzazione Unica Ambientale – A.U.A.);
- ✓ la L. 26 ottobre 1995, n. 447, e s.m.i. “Legge quadro sull’inquinamento acustico”;
- ✓ la L.R. 9 maggio 2001, n. 15, e s.m.i. “Disposizioni in materia di inquinamento acustico”;
- ✓ la D.G.R. 673/2004 “Criteri tecnici per la redazione della documentazione di previsione di impatto acustico e della valutazione del clima acustico ai sensi della L.R. 9/05/01, n. 15 recante “Disposizioni in materia di inquinamento acustico””;
- ✓ la classificazione acustica comunale;

**VISTO:**

- ✓ l’incarico dirigenziale di Responsabile Struttura Autorizzazioni e Concessioni di Parma conferito con DDG 106/2018 ,successivamente rinnovato con DDG 126/2021 e DDG 124/2023;

**CONSIDERATO:**

la domanda trasmessa dal SUAP UNIONE BASSA EST PARMENSE in data 30/10/2023 prot. n. 6795 (acquisita da Arpae al prot. n. PG/2023/184478 del 30/10/2023), presentata dalla Società A.L.C. LASER LAVORAZIONI MECCANICHE S.R.L., nella persona del Sig. Andrea Cavaliere, Amministratore Unico e Gestore, con sede legale sita in comune di Parma Strada Casa Bianca, 3 CAP 43123 e stabilimento sito in comune di Sorbolo Mezzani (PR) Via F Santi, 6,8 Loc Bogolese CAP 43058, per il rilascio dell’Autorizzazione Unica Ambientale ai sensi del D.P.R. 13 marzo 2013 n. 59 con riferimento ai seguenti titoli:

- **autorizzazione alle emissioni in atmosfera per gli stabilimenti di cui all'articolo 269 del D.Lgs.152/06 e s.m.i.;** ;
- **comunicazione o nulla osta di cui all'art. 8, commi 4 o 6, della legge 26 ottobre 1995, n. 447**, per cui la Ditta ha fornito "Valutazione previsionale di Impatto acustico" firmata da un tecnico competente in acustica ambientale;

che l'attività industriale svolta nello stabilimento di cui sopra, sulla base di quanto dichiarato dalla Ditta nell'istanza AUA in esame, è quella di "Carpenteria meccanica con progettazione e realizzazione conto terzi di pezzi metallici per le industrie, principalmente alimentari";

che l'istanza risulta correttamente presentata;

#### **VISTI:**

quanto pervenuto a seguito di indizione di conferenza di Servizi decisoria con modalità asincrona ex art. 14, c.2, legge n. 241/1990 e s.m.i. di Arpae SAC di Parma con nota prot. n. PG/2023/185606 del 31/10/2023:

- il parere favorevole con prescrizione per quanto di competenza espresso da AUSL Dipartimento di Sanità pubblica prot. n. 77076 del 15/11/2023, trasmesso dal SUAP in data 16/11/2023 con prot. n. 7146 ed acquisito a protocollo Arpae PG/2023/194831 del 16/11/2023, allegato alla presente quale parte integrante (allegato 1);
- il parere favorevole del Comune di Sorbolo Mezzani per quanto di competenza in merito alla matrice impatto acustico prot. n. 20373 del 27/12/2023 e comprensivo del parere di Arpae ST, trasmesso dal SUAP in data 27/12/2023 prot. n. 7890 ed acquisita a protocollo Arpae PG/2023/219656 del 27/12/2023, allegati alla presente per costituirne parte integrante (Allegato 2);
- la relazione tecnica favorevole con prescrizione di Arpae ST di Parma prot. n. PG/2024/860 del 04/01/2024, depositata agli atti;
- il sollecito di Arpae SAC prot. n. PG/2024/2809 del 09/01/2024 per l'espressione del parere del Comune in merito alle emissioni in atmosfera;
- il parere favorevole del Comune di Sorbolo Mezzani per quanto di competenza in merito alla matrice emissioni in atmosfera prot. n. 616 del 10/01/2024, trasmesso dal SUAP in data 11/01/2024 prot. n. 212 ed acquisito a protocollo Arpae PG/2024/5467 del 12/01/2024, allegato alla presente per costituirne parte integrante (Allegato 3);

#### **EVIDENZIATO CHE per la matrice scarichi idrici:**

la Ditta ha dichiarato "(...) · che nello stabilimento in **SORBOLO MEZZANI (PR)**, Via F. Santi n.6 e 8 sono presenti scarico di acque reflue domestiche provenienti dai servizi igienici, scarichi di acque meteoriche del fabbricato e da piazzali; tutti gli scarichi recapitano in pubblica fognatura comunale, non sono presenti acque reflue industriali. **DICHIARA ALTRESI'** sotto la propria responsabilità che nella Aree Esterne di pertinenza dell'Azienda: - avviene il parcheggio degli autoveicoli delle maestranze e dei clienti, compresi quelli a servizio dell'attività dell'azienda, nonché il transito degli automezzi anche pesanti connessi alle attività svolte; - il deposito dei prodotti finiti e delle materie prime, connessi all'attività dello stabilimento, è eseguito, al fine di evitare oggettivamente il dilavamento

delle acque meteoriche con le seguenti modalità e tipologie di protezione: il deposito di prodotti finiti e materie prime avviene all'interno del fabbricato o al coperto; (...);

**CONSIDERATO CHE, per le emissioni in atmosfera:**

1. l'attività industriale prevede "lavorazioni meccaniche di precisione";
2. la scelta ed efficienza degli interventi o degli impianti di abbattimento sono idonei;
3. è stato verificato che le emissioni rispettano quanto stabilito dalla Determinazione n. 4606/1999 - CRIAER-ricompresi nel Piano Aria Integrato Regionale (PAIR2020);
4. l'istanza è stata valutata anche in base alla L. 26/90 sulla Tutela della denominazione di origine "Prosciutto di Parma";
5. è stato dichiarato che la ditta non rientra tra quelle indicate nella parte II , dell'Al. III della Parte V del D.Lgs.152/2006 (emissioni di C.O.V.) poiché non supera le soglie di consumo ivi indicate;
6. è stata verificata la presenza di impianti termici soggetti al Titolo II della Parte V del D.L.gs. 152/06 smi e più precisamente:
  - a. EMISSIONE C1 -C2"Robur a metano"(potenzialità 35 kW cad.);
  - b. EMISSIONE C3 -C4"Robur a metano"(potenzialità 90kW cad.)

**RITENUTO** sulla base dell'istruttoria condotta e agli atti che non sussistono condizioni ostative all'adozione dell'Autorizzazione Unica Ambientale di cui all'oggetto;

**CONSIDERATO** che il provvedimento conclusivo nel quale confluisce l'Autorizzazione Unica Ambientale, che adotta Arpae Servizio Autorizzazioni e Concessioni (SAC) di Parma quale autorità competente, è di competenza del SUAP e costituisce, ad ogni effetto titolo unico, e sostituisce tutti i titoli abilitativi settoriali in materia ambientale precedentemente in essere contemplati nell'istanza di AUA;

**DETERMINA**

**DI ADOTTARE**

per quanto di competenza, ai sensi e per gli effetti del DPR n. 59/2013 e s.m.i., l'Autorizzazione Unica Ambientale a favore della Società A.L.C. LASER LAVORAZIONI MECCANICHE S.R.L., nella persona del Sig. Andrea Cavaliere in qualità di Amministratore Unico e Gestore, con sede legale sita in comune di Parma Strada Casa Bianca, 3 CAP 43123 e stabilimento sito in comune di Sorbolo Mezzani (PR) Via F Santi, 6,8 Loc Bogolese CAP 43058, relativamente all'esercizio dell'attività di "Carpenteria meccanica con progettazione e realizzazione conto terzi di pezzi metallici per le industrie, principalmente alimentari", comprendente i seguenti titoli abilitativi come da istanza A.U.A. pervenuta:

- autorizzazione alle emissioni in atmosfera per gli stabilimenti di cui all'articolo 269 del D.Lgs. 152/06 e s.m.i.);
- comunicazione o nulla osta in materia di impatto acustico (di cui all'art. 8, commi 4 o 6, della L. 447/1995);

**STABILISCE DI SUBORDINARE il presente atto:**

**per la matrice emissioni in atmosfera** l'adozione è subordinata specificatamente, oltre che al rispetto di tutte le prescrizioni ed i valori minimi di emissione stabiliti direttamente dalla normativa statale o regionale, emanati rispettivamente ai sensi dell'art. 271, commi 1), 2), 3), 4), 5) del D.Lgs. 152/06 e s.m.i., dalla DGR 2236/2009 e s.m.i. al rispetto di quanto riportato nelle indicazioni tecnico operative allegate al presente atto per quanto pertinente l'attività svolta dalla Ditta nell'insediamento oggetto dell'istanza di AUA in esame, in particolare, anche alle seguenti disposizioni:

**EMISSIONE E1: - "TAGLIO LASER"**

Gli effluenti gassosi provenienti da tali fasi lavorative devono essere captati nel miglior modo possibile e convogliati, prima dello scarico in atmosfera, ad un impianto di abbattimento del materiale particolato.

Oltre ad osservare quanto sopra devono essere rispettati i seguenti limiti:

Portata massima tal quale	2000	Nm <sup>3</sup> /h
Durata ore/giorno	24	h
Durata giorni/anno	300	giorni
Altezza minima	8	m
Materiale particolato	10	mg/Nm <sup>3</sup>
Periodicità controllo	annuale	
I valori di emissione degli inquinanti si riferiscono agli effluenti gassosi secchi normalizzati a 273°K e 101.3 kPa.		

**EMISSIONE E2: - "TAGLIO LASER"**

Gli effluenti gassosi provenienti da tali fasi lavorative devono essere captati nel miglior modo possibile e convogliati, prima dello scarico in atmosfera, ad un impianto di abbattimento del materiale particolato.

Oltre ad osservare quanto sopra devono essere rispettati i seguenti limiti:

Portata massima tal quale	2000	Nm <sup>3</sup> /h
---------------------------	------	--------------------

Durata ore/giorno	24	h
Durata giorni/anno	300	giorni
Altezza minima	8	m
Materiale particolato	10	mg/Nm <sup>3</sup>
Periodicità controllo	annuale	
I valori di emissione degli inquinanti si riferiscono agli effluenti gassosi secchi normalizzati a 273°K e 101.3 kPa.		

**EMISSIONE E3: - “SALDATURA (2 bracci)”**

Gli effluenti gassosi provenienti da tali fasi lavorative devono essere captati nel miglior modo possibile e convogliati, prima dello scarico in atmosfera, ad un impianto di abbattimento del materiale particolato.

Oltre ad osservare quanto sopra devono essere rispettati i seguenti limiti:

Portata massima tal quale	3000	Nm <sup>3</sup> /h
Durata ore/giorno	16	h
Durata giorni/anno	300	giorni
Altezza minima	8	m
Materiale particolato	10	mg/Nm <sup>3</sup>
Periodicità controllo	annuale	
I valori di emissione degli inquinanti si riferiscono agli effluenti gassosi secchi normalizzati a 273°K e 101.3 kPa.		

**EMISSIONE E4: - “SALDATURA (2 bracci)”**

Gli effluenti gassosi provenienti da tali fasi lavorative devono essere captati nel miglior modo possibile e convogliati, prima dello scarico in atmosfera, ad un impianto di abbattimento del materiale particolato.

Oltre ad osservare quanto sopra devono essere rispettati i seguenti limiti:

Portata massima tal quale	3000	Nm <sup>3</sup> /h
Durata ore/giorno	16	h

Durata giorni/anno	300	giorni
Altezza minima	8	m
Materiale particolato	10	mg/Nm <sup>3</sup>
Periodicità controllo	annuale	
I valori di emissione degli inquinanti si riferiscono agli effluenti gassosi secchi normalizzati a 273°K e 101.3 kPa.		

I valori limite di emissione, sopra riportati come concentrazione, sono stabiliti con riferimento al funzionamento dell'impianto nelle condizioni di esercizio più gravose e, salvo quanto diversamente disposto, si intendono stabiliti come medie orarie.

Vista la tecnologia dell'impianto, per le emissioni E1, E2, E3 ed E4 si ritiene che:

- la **messa in esercizio dell'impianto** (accensione dell'impianto) debba essere comunicata ad Arpae APA, Arpae SAC e Comune con un anticipo di 15 giorni;
- terminata la fase di messa a punto e collaudo, che deve avere una durata non superiore a 5 giorni, il Gestore procede alla messa a regime degli impianti;
- il periodo rappresentativo delle condizioni di esercizio dell'impianto (art. 269 comma 6 del D.Lgs. 152/06 e s.m.i.) è valutato pari a 10 giorni. Il numero di campionamenti ed analisi alle emissioni, quale strumento di controllo, dovrà essere pari a tre, distribuiti su tale periodo, e dovranno essere rappresentativi cadauno di almeno un'ora di funzionamento dell'impianto;
- i dati relativi al periodo rappresentativo delle condizioni di esercizio dell'impianto originanti le emissioni E1, E2, E3 ed E4 dovranno essere inviati ad Arpae - Area Prevenzione Ambientale Ovest sede di Parma entro 30 giorni dalla data di messa a regime e non oltre;
- **il termine ultimo per la comunicazione ad Arpae - Area Prevenzione Ambientale Ovest sede di Parma dei dati relativi al periodo rappresentativo delle condizioni di esercizio dell'impianto originante le emissioni E1, E2, E3 ed E4, è fissato ad un anno dalla data di emissione dell'atto autorizzativo finale del procedimento unico del SUAP;**
- decorso inutilmente il termine ultimo per la comunicazione dei dati relativi al periodo rappresentativo delle condizioni di esercizio degli impianti sopra indicati senza che la Ditta in oggetto abbia realizzato completamente gli impianti autorizzati e, conseguentemente, non abbia attivato tutte o alcune delle suddette emissioni, il presente si intende decaduto ad ogni effetto di legge relativamente alla parte dello stabilimento non realizzata e alle relative emissioni non attivate;
- La comunicazione di messa in esercizio degli impianti ed i certificati analitici relativi alla messa a regime degli impianti dovranno essere inviati ad Arpae tramite posta certificata;
- qualora non sia possibile il rispetto delle date di messa in esercizio già comunicate o il rispetto dell'intervallo temporale massimo stabilito tra la data di messa in esercizio e quella di messa a regime degli impianti



indicati in autorizzazione, il gestore è tenuto a informare con congruo anticipo l'Autorità Competente (Arpae SAC), specificando dettagliatamente i motivi che non consentono il rispetto dei termini citati ed indicando le nuove date. Decorsi 15 giorni dalla data di ricevimento di detta comunicazione, senza che siano intervenute richieste di chiarimenti e/o obiezioni da parte dell'Autorità Competente, i termini di messa in esercizio e/o di messa a regime degli impianti devono intendersi automaticamente prorogati alle date indicate nella comunicazione del gestore;

- qualora in fase di analisi di messa a regime si rilevi che, pur nel rispetto del valore di portata massimo imposto in autorizzazione, il valore assoluto della differenza tra la portata autorizzata e quella misurata sia superiore al 35% del valore autorizzato, il Gestore deve inviare i risultati dei rilievi corredati di una relazione che descriva le misure che intende adottare ai fini dell'allineamento ai valori di Portata autorizzati ed eseguire nuovi rilievi nelle condizioni di esercizio più gravose. In alternativa, deve inviare una relazione a dimostrazione che gli impianti di aspirazione siano comunque correttamente dimensionati per l'attività per cui sono stati installati in termini di efficienza di captazione ed estrazione dei flussi d'aria inquinata sviluppati dal processo. Resta fermo l'obbligo da parte del gestore di attivare le procedure per la modifica dell'autorizzazione in vigore, qualora necessario.

I monitoraggi da effettuarsi, ai sensi dell'art. 269 comma 4 b) D.L.gs. 152/06 e s.m.i., alle emissioni E1, E2, E3 ed E4 debbono avere una periodicità annuale.

Resoconto istruttoria per inserimento catasto:

<b>Generale</b>	
Ragione sociale:	A.L.C. Laser lavorazioni meccaniche s.r.l.
Partita IVA/Codice fiscale:	02926790342
Sede legale:	via strada casa bianca n.3, Comune di Parma
Gestore:	Andrea Cavaliere
Sede locale impianti:	via F. Santi n.6 e 8 loc Bogolese, Comune di Sorbolo Mezzani (PR)
Lat.(WGS84):	
Long.(WGS84):	
Attività sede locale (C.C.I.A.):	avorazioni meccaniche di precisione
Settore attività CRIAER:	4.13
<b>Indicatori di attività</b>	
Indicatore 1:	Materie prime
Indicatore 2:	metano

<b>Parametri di esercizio</b>	
Giorni/anno funzionamento:	300
Altezza media sbocco emissione:	8 m
Temperatura media emissioni:	293 K
<b>Flussi emissivi annui per inserimento catasto emissioni</b>	
PM (Materiale Particellare):	576 kg/anno

### Prescrizioni e considerazioni di carattere generale.

qualora uno o più punti di emissione autorizzati fossero interessati da un periodo di inattività prolungato, che preclude il rispetto della periodicità del controllo e monitoraggio di competenza del gestore, oppure in caso di interruzione temporanea, parziale o totale dell'attività, con conseguente disattivazione di una o più emissioni autorizzate, il gestore di stabilimento dovrà comunicare, salvo diverse disposizioni, all'Autorità Competente (Arpae SAC) e all'Autorità Competente per il Controllo (Arpae APA) l'interruzione di funzionamento degli impianti produttivi a giustificazione della mancata effettuazione delle analisi prescritte; la data di fermata deve inoltre essere annotata nel Registro degli autocontrolli. Relativamente alle emissioni disattivate, dalla data della comunicazione si interrompe l'obbligo per la stessa ditta di rispettare i limiti, la periodicità dei monitoraggi e le prescrizioni sopra richiamate. Nel caso in cui il gestore di stabilimento intenda riattivare le emissioni, dovrà:

- a) dare preventiva comunicazione, salvo diverse disposizioni, all'Autorità Competente (Arpae SAC) e all'Autorità Competente per il Controllo (Arpae APA) della data di rimessa in esercizio dell'impianto e delle relative emissioni attivate;
- b) rispettare, dalla stessa data di rimessa in esercizio, i limiti e le prescrizioni relativamente alle emissioni riattivate;
- c) nel caso in cui per una o più delle emissioni che vengono riattivate siano previsti monitoraggi periodici e, dall'ultimo monitoraggio eseguito, sia trascorso un intervallo di tempo maggiore della periodicità prevista in autorizzazione, effettuare il primo monitoraggio entro trenta giorni dalla data di riattivazione.

Per la verifica dei limiti di emissione degli inquinanti sopra indicati, devono essere utilizzati i metodi di prelievo ed analisi sotto riportati:

#### Metodi manuali e automatici di campionamento e analisi di emissioni

Parametro/Inquinante	Metodi di misura
Criteri generali per la scelta dei punti di misura e campionamento	UNI EN 15259:2008
Portata volumetrica, Temperatura e pressione di emissione	UNI EN ISO 16911-1:2013 (*) (con le indicazioni di supporto sull'applicazione riportate nelle linee guida CEN/TR 17078:2017); UNI EN ISO 16911-2:2013 (metodo di misura automatico)
Polveri totali (PTS) o materiale	UNI EN 13284-1:2017 (*);

Parametro/Inquinante	Metodi di misura
particellare	UNI EN 13284-2:2017 (Sistemi di misurazione automatici); ISO 9096:2017 (per concentrazioni > 20 mg/m3)
(*) I metodi contrassegnati sono da ritenere metodi di riferimento e devono essere obbligatoriamente utilizzati per le verifiche periodiche previste sui Sistemi di Monitoraggio delle Emissioni (SME) e sui Sistemi di Analisi delle Emissioni (SAE). Nei casi di fuori servizio di SME o SAE, l'eventuale misura sostitutiva dei parametri e degli inquinanti è effettuata con misure discontinue che utilizzano i metodi di riferimento.	

Per gli inquinanti e i parametri riportati, potranno inoltre essere utilizzate le seguenti metodologie di misurazione:

- metodi indicati dall'ente di normazione come sostitutivi dei metodi riportati nella tabella precedente;
- altri metodi emessi successivamente da UNI e/o EN specificatamente per la misura in emissione da sorgente fissa degli inquinanti riportati nella medesima tabella.

Ulteriori metodi, diversi da quanto sopra indicato, compresi metodi alternativi che, in base alla norma UNI EN 14793 "Dimostrazione dell'equivalenza di un metodo alternativo ad un metodo di riferimento", dimostrano l'equivalenza rispetto ai metodi indicati in tabella, possono essere ammessi solo se preventivamente concordati con l'Autorità Competente (Arpae SAC), sentita l'Autorità Competente per il controllo (Arpae APA) e successivamente al recepimento nell'atto autorizzativo.

I valori limite di emissione degli inquinanti, se non diversamente specificato, si intendono sempre riferiti a gas secco, alle condizioni di riferimento di 0°C e 0,1013 MPa e al tenore di Ossigeno di riferimento qualora previsto.

I valori limite di emissione si applicano ai periodi di normale funzionamento dell'impianto, intesi come i periodi in cui l'impianto è in funzione con esclusione dei periodi di avviamento e di arresto e dei periodi in cui si verificano anomalie o guasti tali da non permettere il rispetto dei valori stessi. Il gestore è comunque tenuto ad adottare tutte le precauzioni opportune per ridurre al minimo le emissioni durante le fasi di avviamento e di arresto.

La valutazione di conformità delle emissioni convogliate in atmosfera, nel caso di emissioni a flusso costante e omogeneo, debba essere svolta con riferimento a un campionamento della durata complessiva di un'ora (o della diversa durata temporale specificatamente prevista in autorizzazione) possibilmente nelle condizioni di esercizio più gravose.

I risultati analitici dei controlli/autocontrolli eseguiti devono riportare l'indicazione del metodo utilizzato e dell'incertezza di misura al 95% di probabilità, così come descritta e documentata nel metodo stesso. Qualora nel metodo utilizzato non sia esplicitamente documentata l'entità dell'incertezza di misura, essa può essere valutata sperimentalmente dal laboratorio che esegue il campionamento e la misura: essa non deve essere generalmente superiore al valore indicato nelle norme tecniche, Manuale Unichim n. 158/1988 "Strategie di campionamento e criteri di valutazione delle emissioni" e Rapporto ISTISAN 91/41 "Criteri generali per il controllo delle emissioni". Tali documenti indicano:

- per metodi di campionamento e analisi di tipo manuale un'incertezza estesa non superiore al 30% del risultato;
- per metodi automatici un'incertezza estesa non superiore al 10% del risultato.

Sono fatte salve valutazioni su metodi di campionamento e analisi caratterizzati da incertezze di entità maggiore, riportati in autorizzazione. Relativamente alle misurazioni periodiche, il risultato di un controllo è da considerare superiore al valore limite autorizzato con un livello di probabilità del 95%, quando l'estremo inferiore dell'intervallo

di confidenza della misura (corrispondente al “Risultato Misurazione” previa detrazione di “Incertezza di Misura”) risulta superiore al valore limite autorizzato.

Le difformità accertate tra i valori misurati nei monitoraggi di competenza del gestore e i valori limite prescritti, devono essere gestite in base a quanto disposto dall'art. 271 del D.Lgs. n. 152/2006. In particolare devono essere dal gestore specificatamente comunicate al SAC ed al ST entro 24 ore dall'accertamento ed il gestore deve, comunque, procedere al ripristino della conformità nel più breve tempo possibile.

Le informazioni relative agli autocontrolli effettuati dal Gestore sulle emissioni in atmosfera (data, orario, risultati delle misure e il carico produttivo gravante nel corso dei prelievi) dovranno essere annotati su apposito registro dei controlli discontinui con pagine numerate e bollate da ARPAE APA, firmate dal gestore o dal responsabile dell'impianto e mantenuti, unitamente ai certificati analitici, a disposizione dell'Autorità di Controllo per tutta la durata dell'autorizzazione e comunque per almeno 5 anni.

In conformità all'art. 271 del D.Lgs. n. 152/2006, fermo restando l'obbligo del Gestore di procedere al ripristino funzionale dell'impianto nel più breve tempo possibile qualunque anomalia di funzionamento, guasto o interruzione di esercizio degli impianti tali da non garantire il rispetto dei valori limite di emissione fissati, deve comportare almeno una delle seguenti azioni:

1. l'attivazione di un eventuale sistema di abbattimento di riserva, qualora l'anomalia di funzionamento, il guasto o l'interruzione di esercizio sia relativa a un sistema di abbattimento;
2. la riduzione delle attività svolte dall'impianto per il tempo necessario alla rimessa in efficienza dell'impianto stesso (fermo restando l'obbligo del Gestore di procedere al ripristino funzionale dell'impianto nel più breve tempo possibile) in modo comunque da consentire il rispetto dei valori limite di emissione, da accertarsi attraverso il controllo analitico da effettuare nel più breve tempo possibile e da conservare a disposizione degli organi di controllo. Gli autocontrolli devono continuare con periodicità almeno settimanale, fino al ripristino delle condizioni di normale funzionamento dell'impianto o fino alla riattivazione dei sistemi di depurazione;
3. la sospensione dell'esercizio dell'impianto nel più breve tempo possibile, fatte salve ragioni tecniche oggettivamente riscontrabili che ne impediscano la fermata immediata; in tal caso il Gestore dovrà comunque fermare l'impianto entro le 12 ore successive al malfunzionamento.

Il Gestore deve comunque sospendere nel più breve tempo possibile l'esercizio dell'impianto se l'anomalia o il guasto può determinare il superamento di valori limite di sostanze cancerogene, tossiche per la riproduzione o mutagene o di varie sostanze di tossicità e cumulabilità particolarmente elevate, come individuate dalla Parte II dell'Allegato I alla Parte Quinta del D.Lgs. n. 152/2006, nonché in tutti i casi in cui si possa determinare un pericolo per la salute umana o un peggioramento della qualità dell'aria a livello locale.

Le anomalie di funzionamento, i guasti o l'interruzione di esercizio degli impianti (anche di depurazione e/o registrazione di funzionamento) che possono determinare il mancato rispetto dei valori limite di emissione fissati, devono essere comunicate preferibilmente via posta elettronica certificata o secondo diverse modalità (stabilite in autorizzazione), all'Autorità Competente (Arpae SAC) e all'Autorità Competente per il Controllo (Arpae APA), entro le tempistiche previste dall'art. 271 del D.Lgs. n. 152/2006, indicando il tipo di azione intrapresa, l'attività collegata nonché il periodo presunto di ripristino del normale funzionamento.

Ogni interruzione del normale funzionamento degli impianti di abbattimento (manutenzione ordinaria e straordinaria, guasti, malfunzionamenti, interruzione del funzionamento dell'impianto produttivo) deve essere registrata e documentabile su supporto cartaceo o informatico riportante le informazioni previste in Appendice 2 dell'Allegato VI della Parte Quinta del D.Lgs. n. 152/2006, e conservate a disposizione dell'Autorità di Controllo (Arpae APA), per tutta la durata dell'autorizzazione e comunque per almeno 5 anni

Resta comunque fermo quant'altro previsto dalla normativa Statale o Regionale vigente.

**per il rumore** al rispetto rigoroso da parte del gestore per l'esercizio dell'attività oggetto del presente atto delle indicazioni, disposizioni, prescrizioni, condizioni e considerazioni riportate nel parere del Comune di Sorbolo Mezzani prot. n. 20373 del 27/12/2023, che fa anche riferimento al parere di APAO allegato e al parere di AUSL Dipartimento di Sanità pubblica prot. n. 77076 del 15/11/2023, che costituiscono parte integrante e sostanziale del presente atto.

La non ottemperanza delle disposizioni del presente comporta le sanzioni previste per legge.

Dalla data di emissione del provvedimento unico, nel quale confluirà questo atto, da rilasciarsi da parte del SUAP UNIONE BASSA EST PARMENSE si riterranno decaduti i titoli abilitativi ambientali rilasciati e da questo atto ricompresi.

Il presente atto si intende accordato, fatti salvi i diritti di terzi, e sotto l'osservanza di tutte le disposizioni vigenti in materia di emissioni in atmosfera e acustica. Sono fatte salve le norme, i regolamenti comunali e le autorizzazioni in materia di urbanistica, prevenzione incendi, sicurezza e tutte le altre disposizioni di pertinenza, anche non espressamente indicate nel presente atto e previste dalle normative vigenti.

Il presente atto è endoprocedimentale e non ha effetto se non compreso nel provvedimento finale rilasciato dal SUAP UNIONE BASSA EST PARMENSE. L'AUA esplica i suoi effetti, pertanto, dal rilascio del suddetto provvedimento finale e per 15 anni. L'eventuale richiesta di rinnovo dell'AUA dovrà essere presentata ai sensi dei commi 1 e 2 dell'art. 5 del DPR n. 59/2013 e s.m.i..

Il presente atto è trasmesso al SUAP UNIONE BASSA EST PARMENSE, che provvede al rilascio del provvedimento finale al Richiedente e alla trasmissione tempestiva in copia ad Arpae Emilia-Romagna Servizio Autorizzazioni e Concessioni (SAC) di Parma, Comune di Sorbolo Mezzani e AUSL Dipartimento di Sanità Pubblica.

Arpae Emilia-Romagna Servizio Autorizzazioni e Concessioni (SAC) di Parma non si assume alcuna responsabilità a seguito di prescrizioni, indicazioni, condizioni non note formulate e rilasciate da altri Enti/Organi che potrebbero comportare interpretazioni e/o incoerenze con quanto rilasciato da Arpae Emilia-Romagna Servizio Autorizzazioni e Concessioni (SAC) di Parma.

Il presente atto è rilasciato esclusivamente al SUAP UNIONE BASSA EST PARMENSE all'interno del procedimento per il rilascio dell'AUA.

Il Responsabile del presente endo - procedimento amministrativo, per l'adozione dell'Autorizzazione Unica Ambientale di cui al D.P.R. 59/13 è Paolo Maroli.

*Istruttore di riferimento Silvia Spagnoli*

*Rif. Sinadoc: 2023/37913*

Il Responsabile del Servizio  
Autorizzazioni e Concessioni di Parma  
Paolo Maroli  
(documento firmato digitalmente)

## Indicazioni tecnico-operative per autorizzazioni alle emissioni in atmosfera

### Referti analitici e registro autocontrollo

I referti analitici relativi all'esecuzione dei controlli alle emissioni, potranno essere ritenuti conformi ed accettati solamente se, oltre che essere redatti da soggetto o laboratorio abilitato all'esercizio, saranno relativi ad una sola emissione contraddistinta dalla sua specifica denominazione e numero progressivo ad essa assegnata e riporteranno obbligatoriamente:

1. L'identificazione e denominazione e/o ragione sociale Ditta/Azienda.
2. Lo stabilimento presso il quale sono siti gli impianti.
3. Il tipo di attività svolta.
4. La data, l'ora di inizio e fine del prelievo.
5. L'impianto, le linee produttive e/o le fasi lavorative interessate alla sorgente emissiva, definite e specificate in riferimento alle condizioni di marcia e/o utilizzo in riferimento alla condizioni di esercizio verificate dagli operatori addetti al controllo durante le operazioni di campionamento e/o misura.
6. Descrizione del tipo, stato di funzionamento e di manutenzione dell'insieme delle apparecchiature, installazioni o dispositivi atti alla captazione ed al contenimento degli inquinanti.
7. La composizione del fluido emesso (O<sub>2</sub>%, CO<sub>2</sub>%, CO%, H<sub>2</sub>O%), la temperatura media ambiente registrata durante il prelievo, la temperatura media della sezione di prelievo, la portata .
8. I risultati analitici delle sostanze inquinanti, riportati alle condizioni richieste e/o prescritte, associati alle relative accuratezze e/o scostamenti/ripetibilità effettivamente riscontrate.
9. I metodi di campionamento ed analisi utilizzati.
10. Le informazioni sull'accesso in sicurezza della presa di misura disposte dal responsabile del servizio di prevenzione e protezione Aziendale, secondo quanto previsto dalle norme vigenti in materia di prevenzione infortuni ed igiene del lavoro.

**Arpae** - Agenzia regionale per la prevenzione, l'ambiente e l'energia dell'Emilia-Romagna  
**Servizio Autorizzazioni e concessioni di Parma** - Area Autorizzazioni e concessioni Ovest  
P.le della Pace, 1 – CAP 43121 | tel +39 0521/976101 | PEC [aoopr@cert.arpa.emr.it](mailto:aoopr@cert.arpa.emr.it)

Sede legale Arpae: Via Po 5, 40139 Bologna | tel 051 6223811 | [www.arpae.it](http://www.arpae.it) | P.IVA 04290860370

11. Firma e timbro del professionista abilitato.

I referti analitici relativi all'esecuzione dei controlli alle emissioni dovranno essere accompagnati da nota e/o giudizio finale sulla valutazione dei risultati anche relativamente alla verifica del rispetto o meno del valore limite di emissione fissato nell'autorizzazione rilasciata od a quanto altrimenti stabilito.

Dovrà essere predisposto un registro di autocontrollo (se non già presente) che imponga al responsabile dell'impianto, di tenere nota delle operazioni di manutenzione, dell'effettuazione degli accertamenti analitici, del loro esito allegando i certificati analitici, della quantità annua di indicatori di attività indicati nel Resoconto catasto emissioni, all'interno della relazione tecnica.

Il registro con pagine numerate deve essere presentato all'Ente di controllo prima del primo aggiornamento, che provvederà a timbrarlo e vidimarlo. Il registro dovrà essere aggiornato da parte della ditta con cadenza almeno annuale e conservato presso l'impianto a disposizione delle autorità preposte al controllo. La documentazione di riferimento per la creazione del registro è disponibile per il download al seguente indirizzo web: [https://www.arpae.it/cms3/documenti/parma/sportello/emissioni\\_atmosfera/Registro.pdf](https://www.arpae.it/cms3/documenti/parma/sportello/emissioni_atmosfera/Registro.pdf)

### **Progettazione del punto di misura e campionamento**

Le specifiche riportate in questo paragrafo sono conformi alla normativa attualmente in vigore, in particolare alla norma tecnica UNI EN 15259. Ogni emissione elencata in Autorizzazione deve essere numerata ed identificata univocamente (con scritta indelebile o apposita cartellonistica) in prossimità del punto di emissione e del punto di campionamento, qualora non coincidenti.

I punti di misura e campionamento devono essere preferibilmente collocati in tratti rettilinei di condotto a sezione regolare (circolare o rettangolare), verticali, lontano da ostacoli, curve o qualsiasi discontinuità che possa influenzare il moto dell'effluente. Conformemente a quanto indicato nell'Allegato VI (punto 3.5) alla Parte Quinta del D.Lgs. n. 152/2006, per garantire la condizione di stazionarietà e uniformità necessaria alla esecuzione delle misure e campionamenti, la collocazione del punto di prelievo deve rispettare le condizioni imposte dalla norma tecnica di riferimento UNI EN 15259; la citata norma tecnica prevede che le condizioni di stazionarietà e uniformità siano comunque garantite quando il punto di prelievo è collocato ad almeno 5 diametri idraulici a valle ed almeno 2 diametri idraulici a monte di qualsiasi discontinuità; nel caso di sfogo diretto in atmosfera, dopo il punto di prelievo, il tratto rettilineo finale deve essere di almeno 5 diametri idraulici.

Nel caso in cui non siano completamente rispettate le condizioni geometriche sopra riportate, la stessa norma UNI EN 15259 (nota 5 del paragrafo 6.2.1) indica la possibilità di utilizzare dispositivi aerodinamicamente efficaci (ventilatori, pale, condotte con disegno particolare, etc.) per ottenere il rispetto dei requisiti di stazionarietà e uniformità: esempio di tali dispositivi erano descritti nella norma UNI 10169:2001 (Appendice C) e nel metodo ISO 10780:1994 (Appendice D). È facoltà dell'Autorità Competente (Arpae SAC) richiedere eventuali modifiche del

punto di prelievo scelto qualora in fase di misura se ne riscontri la inadeguatezza tecnica e su specifica proposta dell'Autorità competente al Controllo (Arpae APA)

Data la complessità delle operazioni di campionamento, i camini caratterizzati da temperature dei gas in emissione maggiori di 200°C dovranno essere dotati dei seguenti dispositivi:

- almeno n. 2 punti di campionamento sulla sezione del condotto, se il diametro del camino è superiore a 0,6 mt;
- coibentazione/isolamento delle zone in cui deve operare il personale addetto ai campionamenti e delle superfici dei condotti, al fine di ridurre al minimo il pericolo ustioni.

Ogni punto di prelievo deve essere attrezzato con bocchettone di diametro interno di 3 pollici, filettato internamente passo gas, e deve sporgere per circa 50 mm dalla parete. I punti di prelievo devono essere collocati preferibilmente tra 1 metro e 1,5 metri di altezza rispetto al piano di calpestio della postazione di lavoro. In prossimità del punto di prelievo deve essere disponibile un'ideale presa di corrente.

Nel caso in cui debbano essere determinati i parametri relativi ai microinquinanti organici (diossine PCDD + PCDF, Idrocarburi Policiclici Aromatici IPA, PCB, etc.) o le frazioni fini delle polveri (PM10, PM2.5), dovrà inoltre essere presente almeno un tronchetto di campionamento di 4 pollici con contro flangia con le caratteristiche indicate nella seguente figura

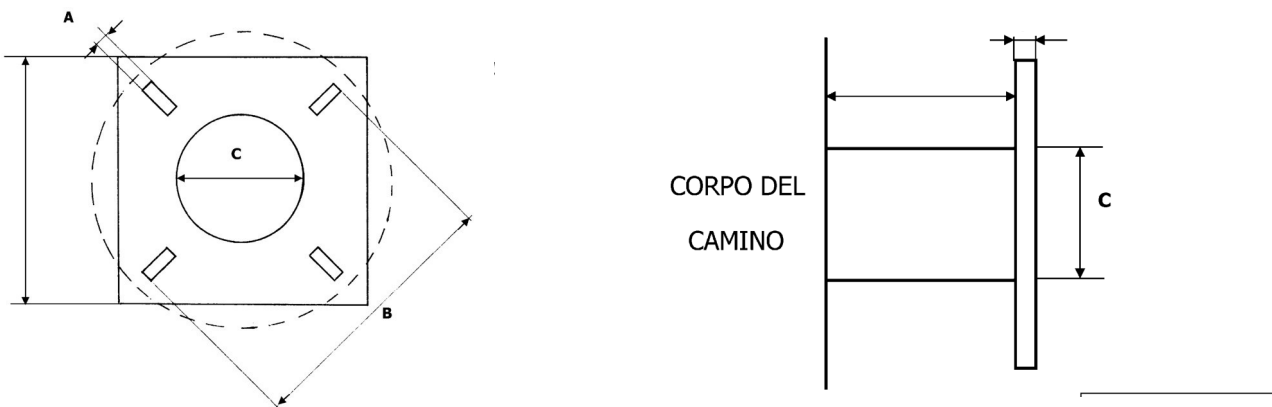

Tronchetto di campionamento necessario per l'utilizzo di sonde isocinetiche combinate e riscaldate per il campionamento di microinquinanti organici. Dettagli costruttivi:

A = 18 mm

B = 180÷230 mm

C > 101 mm

Gli interassi tra due fori opposti (B) devono essere a 90° tra loro e a 45° rispetto all'orizzontale.



## Accessibilità dei punti di prelievo

Per quanto riguarda l'accessibilità alle prese di misura, devono essere garantite le norme di sicurezza previste dalla normativa vigente in materia di prevenzione dagli infortuni e igiene del lavoro ai sensi del D.Lgs.81/08 e successive modifiche.

L'azienda, su richiesta, dovrà fornire tutte le informazioni sui pericoli e rischi specifici esistenti nell'ambiente in cui opererà il personale incaricato di eseguire prelievi e misure alle emissioni.

L'azienda deve garantire l'adeguatezza di coperture, postazioni e piattaforme di lavoro e altri piani di transito sopra elevati, in relazione al carico massimo sopportabile. Le scale di accesso e la relativa postazione di lavoro devono consentire il trasporto e la manovra della strumentazione di prelievo e misura.

Il percorso di accesso alle postazioni di lavoro deve essere definito ed identificato nonché privo di buche, sporgenze pericolose o di materiali che ostacolano la circolazione. I lati aperti di piani di transito sopraelevati (tetti, terrazzi, passerelle, ecc.) devono essere dotati di parapetti normali secondo definizioni di legge. Le zone non calpestabili devono essere interdette al transito o rese sicure mediante coperture o passerelle adeguate.

Le scale fisse con due montanti verticali a pioli devono rispondere ai requisiti di cui all'art. 113 comma 2 del D.Lgs.81/2008, che impone, come dispositivi di protezione contro le cadute a partire da 2,50 mt dal pavimento, la presenza di una gabbia di sicurezza metallica con maglie di dimensioni opportune atte a impedire la caduta verso l'esterno. Nel caso di scale molto alte, il percorso deve essere suddiviso, mediante piani intermedi, distanziate fra di loro ad una altezza non superiore a 8-9 metri circa. Il punto di accesso di ogni piano dovrà essere in una posizione del piano calpestabile diversa dall'inizio della salita per il piano successivo.

Per punti di prelievo collocati ad altezze non superiori a 5 m possono essere utilizzati ponti a torre su ruote dotati di parapetto normale su tutti i lati o altri idonei dispositivi di sollevamento rispondenti ai requisiti previsti dalle normative in materia di prevenzione dagli infortuni e igiene del lavoro. I punti di prelievo devono comunque essere raggiungibili mediante sistemi e/o attrezzature che garantiscano equivalenti condizioni di sicurezza.

Per i punti di prelievo collocati in quota non sono considerate idonee le scale portatili. I suddetti punti di prelievo devono essere accessibili mediante scale fisse a gradini oppure scale fisse a pioli preferibilmente dotate di corda di sicurezza verticali. Per i punti collocati in quota e raggiungibili mediante scale fisse verticali a pioli, qualora si renda necessario il sollevamento di attrezzature al punto di prelievo, la ditta deve mettere a disposizione degli operatori le strutture indicate nella tabella seguente:

<b>Strutture per l'accesso al punto di prelievo</b>	
Quota > 5m e ≤ 15 m	Sistema manuale semplice di sollevamento delle apparecchiature utilizzate per i controlli (es: carrucola con fune idonea) provvisto di idoneo sistema di blocco oppure sistema di sollevamento elettrico (argano o verricello) provvisto di sistema frenante.
Quota > 15 m	Sistema di sollevamento elettrico (argano o verricello) provvisto di sistema frenante.

Tutti i dispositivi di sollevamento devono essere dotati di idoneo sistema di rotazione del braccio di sollevamento, al fine di permettere di scaricare in sicurezza il materiale sollevato in quota, all'interno della postazione di lavoro protetta. A lato della postazione di lavoro, deve sempre essere garantito uno spazio libero di sufficiente larghezza per permettere il sollevamento e il transito verticale delle attrezzature fino al punto di prelievo collocato in quota.

La postazione di lavoro deve avere dimensioni, caratteristiche di resistenza e protezione verso il vuoto tali da garantire il normale movimento delle persone in condizioni di sicurezza. In particolare le piattaforme di lavoro devono essere dotate di:

- parapetto normale su tutti i lati,
- piano di calpestio orizzontale ed antisdrucciolo
- protezione, se possibile, contro gli agenti atmosferici.

Le prese elettriche per il funzionamento degli strumenti di campionamento devono essere collocate nelle immediate vicinanze del punto di campionamento.

## Allegato 1

FRONTESPIZIO PROTOCOLLO GENERALE

AOO: AOOAUSLPR  
REGISTRO: Protocollo generale  
NUMERO: 0077076  
DATA: 15/11/2023  
OGGETTO: Rif. Sinadoc 2023/37913. Rif SUAP 739/2023 - DPR 59/2013 e s.m.i. Istanza di Autorizzazione Unica Ambientale - Ditta A.L.C. Laser Lavorazioni Meccaniche Srl per l'insediamento in Comune di Sorbolo Mezzani, località Bogolese Via F.santi 6-8. Avviso di indizione Conferenza di servizi decisoria ex art. 14, c.2, legge n.241/1990. Parere.

SOTTOSCRITTO DIGITALMENTE DA:

Ines Tollemeto  
Elisa Mariani

CLASSIFICAZIONI:

- [04-02-01]

DOCUMENTI:

File	Firmato digitalmente da	Hash
PG0077076_2023_Lettera_firmata.pdf:	Mariani Elisa; Tollemeto Ines	2163D7F651933907948CBA41F7390F4FB 6B029C54ACCDEFCA381B5BB5D8AD46C



SUAP UNIONE BASSA EST  
suap.  
unionebassaestparmense@legalmail.it

**OGGETTO:** Rif. Sinadoc 2023/37913. Rif SUAP 739/2023 - DPR 59/2013 e s.m.i. Istanza di Autorizzazione Unica Ambientale - Ditta A.L.C. Laser Lavorazioni Meccaniche Srl per l'insediamento in Comune di Sorbolo Mezzani, località Bogolese Via F.santi 6-8. Avviso di indizione Conferenza di servizi decisoria ex art. 14, c.2, legge n.241/1990. Parere.

La società A.L.C. Laser Lavorazioni Meccaniche S.R.L. svolge attività di meccanica di precisione in conto terzi per la progettazione e realizzazione di pezzi metallici prevalentemente per l'industria alimentare. Le principali fasi lavorative saranno quelle di taglio laser, piegatura, saldatura e montaggio meccanico di lamiere / tubolari di acciaio inox e ferro; l'eventuale trattamento superficiale di zincatura e verniciatura sarà affidato a ditte esterne. È prevista l'installazione di n.2 impianti di taglio laser muniti di impianto di aspirazione e abbattimento con filtro a tessuto e convogliamento in atmosfera ( E.01, E.02); n.2 zone per la saldatura a filo, TIG, MIG, munite di n.2 bracci aspiranti ciascuna con convogliamento degli effluenti gassosi in atmosfera ( E.03, E.04). L'attività verrà svolta su 16 ore giorno con orario diurno e presenza di personale addetto su n.2 turni; i due impianti di taglio laser funzioneranno in automatico, senza presenza di personale, anche dalle 22:00 alle 06:00.

In merito agli scarichi idrici la Ditta dichiara che:

- sono presenti solo scarichi di acque reflue domestiche provenienti dai servizi igienici e di acque meteoriche del fabbricato e da piazzali; tutti gli scarichi recapitano in pubblica fognatura comunale e non sono presenti acque reflue industriali.
- nelle aree esterne di pertinenza dell'Azienda avviene il parcheggio degli autoveicoli delle maestranze e dei clienti nonché il transito degli automezzi anche pesanti connessi alle attività svolte;
- il deposito dei prodotti finiti e delle materie prime connessi all'attività dello stabilimento, al fine di evitare il dilavamento delle acque meteoriche, avviene all'interno del fabbricato o al coperto; i rifiuti vengono stoccati all'interno dello stabilimento ad esclusione dei rifiuti non pericolosi (quali carta, cartone) che sono stoccati in cassoni dedicati posizionati all'esterno.

È stata presentata una valutazione previsionale di impatto acustico nella quale è stato preso in considerazione sia il periodo diurno che quello notturno visto il funzionamento in automatico dei due impianti laser anche dalle 22:00 alle 06:00. Dall'analisi dei dati di pressione sonora misurati si evince che, i livelli continui equivalenti di pressione sonora, sono rispettati, durante il periodo di riferimento, presso i confini aziendali e presso i recettori sensibili considerati.

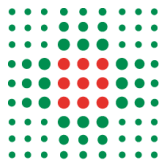

Pertanto lo scrivente Servizio, per quanto di competenza, esprime parere igienico-sanitario favorevole chiedendo, se così non fosse, di chiudere/coprire i cassoni posti all'esterno per i rifiuti non pericolosi, per evitare il disperdersi di eventuale materiale polverulento.

Cordiali saluti

Tecnico incaricato Elisa Mariani

Responsabile SISP Parma Sud-est Ines Tollemeto

Firmato digitalmente da:

Ines Tollemeto

Elisa Mariani

Responsabile procedimento:  
Elisa Mariani

## Allegato 2



# COMUNE DI SORBOLO MEZZANI

(Provincia di Parma)



AGENZIA REGIONALE PER LA PREVENZIONE L'AMBIENTE E L'ENERGIA DELL'EMILIA ROMAGNA  
Data: 27/12/2023 14:16:18 PG/2023/0219656

Servizio **Assetto ed Uso del Territorio – Sviluppo Economico**

Prot. n. (vedi rif. PEC)  
Sorbolo Mezzani, 22/12/2023

Spett.le **SUAP**  
**UNIONE BASSA EST PARMENSE**  
SEDE  
VIA PEC

OGGETTO: Pratica SUAP n.739/2023 pervenuta in data 30/10/2023 prot. n. 6793, relativa a: Istanza di AUA per matrice impatto acustico, presso stabilimento sito in Sorbolo Mezzani, PR, Via F. Santi 6/8, Ditta: A.L.C. LASER LAVORAZIONI MECCANICHE S.R.L.. Parere matrice rumore.

In relazione alla domanda di cui all'oggetto, esaminata la documentazione tecnica e preso atto del Parere Arpae Area Prevenzione Ambientale Ovest pervenuto in data 23-11-2023 prot. 7156, per la matrice in oggetto si esprime parere favorevole al rilascio delle previste autorizzazioni.

Si allega documentazione ARPAE ST

Distinti saluti

Il Responsabile del Servizio  
Assetto ed Uso del Territorio – Sviluppo  
Economico  
Ing. Valter Bertozzi  
*firmato digitalmente*

Sede legale: 43058 Sorbolo Mezzani (PR), Piazza della Libertà, 1

Sede amministrativa di Sorbolo: 43058 Sorbolo Mezzani (PR), Loc. Sorbolo, Via del Donatore, 2 • Tel. 0521 669611 • Fax 0521 669669  
Sede amministrativa di Casale: 43058 Sorbolo Mezzani (PR), Loc. Casale, Viale della Resistenza, 2 • Tel. 0521 669711 • Fax 0521 316005

E-mail: [info@comune.sorbolomezzani.pr.it](mailto:info@comune.sorbolomezzani.pr.it) • PEC: [protocollo@postacert.comune.sorbolomezzani.pr.it](mailto:protocollo@postacert.comune.sorbolomezzani.pr.it) • Internet: [www.comune.sorbolomezzani.pr.it](http://www.comune.sorbolomezzani.pr.it)

Codice Fiscale e Partita IVA: 02888920341

prot. Arpae PG/2023/194068 del 15/11/2023  
Sinadoc 40047/2023

Spett.le  
**COMUNE di SORBOLO MEZZANI**  
Servizio Assetto ed Uso Territorio  
Sviluppo Economico

c.a. Responsabile del Servizio  
ing. Valter Bertozzi

Inviato con PEC  
[protocollo@postacert.comune.sorbolomezzani.pr.it](mailto:protocollo@postacert.comune.sorbolomezzani.pr.it)

**OGGETTO Pratica SUAP n.739/2023 - Istanza di AUA ditta A.L.C. LASER LAVORAZIONI MECCANICHE S.R.L., presso stabilimento sito in Sorbolo Mezzani (PR) Via F. Santi 6/8, . Richiesta parere matrici emissioni e impatto acustico.**

**Parere relativo alla matrice rumore**

Fa seguito alla Vs. istanza prot. n. 6793/2023 del 15/11/2023, acquisita in pari data con prot. Arpae PG/2023/194068.

Visti:

- La Legge 26 ottobre 1995, n. 447;
- La Legge Regionale 9 maggio 2001, n. 15;
- La D.G.R. 673/04, prot. N. AMB/04/24465;
- La classificazione acustica del Comune di Sorbolo-Mezzani

Preso atto di quanto dichiarato e descritto nelle valutazioni previsionali di impatto acustico redatte dallo studio "Studio Ingegneria Gozzi Costantino Srl", a firma del tecnico competente in acustica ing. Costantino Gozzi, dalle quali sono state dedotte tutte le seguenti considerazioni

trattasi attività di meccanica di precisione;

**Arpae** - Agenzia regionale per la prevenzione, l'ambiente e l'energia dell'Emilia-Romagna  
**Servizio Territoriale di Parma** - Area Prevenzione Ambientale Ovest  
Via Spalato, 2 | CAP 43125 | tel +39 0521/976111 | | PEC [aoopr@cert.arpa.emr.it](mailto:aoopr@cert.arpa.emr.it)

Sede legale Arpae: Via Po 5, 40139 Bologna | tel 051 6223811 | PEC [dirgen@cert.arpa.emr.it](mailto:dirgen@cert.arpa.emr.it) | [www.arpae.it](http://www.arpae.it) | P.IVA 04290860370 1



l'oggetto della modifica consiste nella trasformazione impiantistica, con inserimento di nuovi macchinari (taglio laser e saldatura) e conseguenti nuovi impianti di aspirazione ed emissioni in atmosfera. Gli impianti al servizio del taglio laser avranno i motori interni, gli impianti per la saldatura avranno i motori posizionati in esterno;

l'attività si svolge solo all'interno del periodo di riferimento Diurno (06:00-22:00) mentre gli impianti saranno in funzione anche durante il periodo Notturno;

nella documentazione di impatto acustico viene esaminato, tramite misure fonometriche, il contributo acustico generato dall'attività e dagli impianti esistenti e calcolato previsionale il contributo della modifica impiantistica;

**la ditta, ai sensi della ZAC approvata dal Comune di Sorbolo-Mezzani, è inserita in classe V^ "Area prevalentemente industriale" così come il contesto limitrofo;**

nella valutazione, sono stati individuati come limitrofi ricettori le abitazioni presenti nell'area, anch'essi inseriti in classe V^;

nella succitata valutazione previsionale di impatto acustico, **vengono dichiarati rispettati i valori limite di immissione (assoluti e differenziali);**

**considerato** l'idoneità delle risultanze dei monitoraggi sperimentali eseguiti e la predetta valutazione risulta conforme a quanto espressamente previsto dalla D.G.R. 673/2004;

**lo scrivente Servizio esprime nulla osta al rilascio delle previste autorizzazioni.**

A disposizione per eventuali chiarimenti, si porgono distinti saluti.

IL TECNICO COMPETENTE IN ACUSTICA  
ELENCO NAZIONALE N. 5107- R.R.: RER/00060

*Roberto Marchignoli*

IL RESPONSABILE DEL DISTRETTO DI PARMA

*Alessandra Copelli*

*Documento firmato digitalmente*

## Allegato 3



# COMUNE DI SORBOLO MEZZANI

(Provincia di Parma)



AGENZIA REGIONALE PER LA PREVENZIONE L'AMBIENTE E L'ENERGIA DELL'EMILIA ROMAGNA  
Data: 12/01/2024 09:24:20 PG/2024/0005467

**Servizio Assetto ed Uso del Territorio – Sviluppo Economico**

Ufficio Urbanistica – Edilizia Privata

Prot. n. (vedi rif. PEC)

Sorbolo Mezzani, 10/01/2024

Spett.le

SUAP

Unione Bassa Est Parmense

SEDE

[suap.unionebassaestparmense@legalmail.it](mailto:suap.unionebassaestparmense@legalmail.it)

**Oggetto: pratica SUAP n° 739/2023 relativa a: istanza di AUA per matrici emissioni e impatto acustico, presso stabilimento sito in Sorbolo Mezzani (PR), Via F. Santi n. 6/8 - ditta: A.L.C. LASER Lavorazioni Meccaniche s.r.l. Parere di competenza**

In relazione all'istanza in oggetto, pervenuta con PEC in data 31/10/2023 al prot. n. 17418;

preso atto della valutazione previsionale di impatto acustico, a firma dell'ing. Costantino Gozzi, circa il rispetto dei limiti stabiliti della classe V (70-60 Db), fissati sia dalla Zonizzazione acustica vigente, sia dalla nuova Zonizzazione Acustica adottata,

si esprime

parere favorevole dal punto di vista edilizio e urbanistico all'Autorizzazione Unica Ambientale in oggetto.

IL RESPONSABILE DEL SERVIZIO

Ing. Valter Bertozzi

*firmato digitalmente*

Sede legale: 43058 Sorbolo Mezzani (PR), Piazza della Libertà, 1

Sede amministrativa di Sorbolo: 43058 Sorbolo Mezzani (PR), Loc. Sorbolo, Via del Donatore, 2 • Tel. 0521 669611 • Fax 0521 669669  
Sede amministrativa di Casale: 43058 Sorbolo Mezzani (PR), Loc. Casale, Viale della Resistenza, 2 • Tel. 0521 669711 • Fax 0521 316005

E-mail: [info@comune.sorbolomezzani.pr.it](mailto:info@comune.sorbolomezzani.pr.it) • PEC: [protocollo@postacert.comune.sorbolomezzani.pr.it](mailto:protocollo@postacert.comune.sorbolomezzani.pr.it) • Internet: [www.comune.sorbolomezzani.pr.it](http://www.comune.sorbolomezzani.pr.it)

Codice Fiscale e Partita IVA: 02888920341

**SI ATTESTA CHE IL PRESENTE DOCUMENTO È COPIA CONFORME DELL'ATTO ORIGINALE FIRMATO DIGITALMENTE.**