

**ARPAE**  
**Agenzia regionale per la prevenzione, l'ambiente e l'energia**  
**dell'Emilia - Romagna**

\* \* \*

**Atti amministrativi**

Determinazione dirigenziale	n. DET-AMB-2024-1938 del 03/04/2024
Oggetto	"DPR 59/2013 E SMI - DITTA TEK-IND SRL PER LO STABILIMENTO SITO IN COMUNE DI FIDENZA, VIA BOLOGNA N. 38 - ADOZIONE DI AUA - PRATICA SUAP 15/2024"
Proposta	n. PDET-AMB-2024-2000 del 03/04/2024
Struttura adottante	Servizio Autorizzazioni e Concessioni di Parma
Dirigente adottante	PAOLO MAROLI

Questo giorno tre APRILE 2024 presso la sede di P.le della Pace n° 1, 43121 Parma, il Responsabile del Servizio Autorizzazioni e Concessioni di Parma, PAOLO MAROLI, determina quanto segue.

## IL RESPONSABILE

### VISTI:

- il D.P.R. 13 marzo 2013, n. 59 e s.m.i., “Regolamento recante la disciplina dell’Autorizzazione Unica Ambientale (A.U.A.) e la semplificazione di adempimenti amministrativi in materia ambientale gravanti sulle piccole e medie imprese e sugli impianti non soggetti ad autorizzazione integrata ambientale, a norma dell’articolo 23 del decreto-legge 9 febbraio 2012, n. 5, convertito, con modificazioni, dalla legge 4 aprile 2012, n. 35”;
- l’articolo 2, comma 1, lettera b, del D.P.R. 59/2013 e s.m.i. che attribuisce alla Provincia o a diversa Autorità indicata dalla normativa regionale la competenza ai fini del rilascio, rinnovo e aggiornamento dell’Autorizzazione Unica Ambientale, che confluisce nel provvedimento conclusivo del procedimento adottato dallo sportello unico per le attività produttive, ai sensi dell’articolo 7 del Decreto del Presidente della Repubblica 7 settembre 2010, n. 160, ovvero nella determinazione motivata di cui all’articolo 14-ter, comma 6-bis, della legge 7 agosto 1990, n. 241 e s.m.i. e la successiva Legge Regionale 30 luglio 2015 n. 13 con cui le funzioni precedentemente esercitate dalla Provincia di Parma – Servizio Ambiente sono state assegnate all’Agenzia regionale per la prevenzione, l’ambiente e l’energia dell’Emilia-Romagna (Arpae) – Struttura Autorizzazioni e Concessioni di Parma operativa dal 1 gennaio 2016;
- la D.G.R. n. 1795 del 31 ottobre 2016 con cui la Regione Emilia-Romagna, in applicazione della sopra richiamata L.R. 13/2015 e ferme restando le indicazioni dettate dal D.P.R. 13 marzo 2013 n. 59 e s.m.i., al suo Allegato L ha definito le modalità di svolgimento dei procedimenti di AUA;
- il D.Lgs 152/2006 e s.m.i.;
- la L. 241/1990 e s.m.i.;
- il Decreto Interministeriale 25/02/2016 n. 5046 del Ministero Politiche Agricole e Foreste;
- il D.P.R. 160/2010;
- il D.P.R. 19 ottobre 2011, n. 227;
- la L.R. 3/1999 e s.m.i.;
- la L.R. 5/2006;
- la L.R. 4/2007;
- la L.R. 21/2012;
- la D.G.R. 2236/2009 e s.m.i.;

- il “Piano di Tutela e Risanamento della Qualità dell’aria” approvato con Delibera del Consiglio Provinciale n. 29 del 28.03.2007;
- la Deliberazione dell’Assemblea Legislativa della Regione Emilia Romagna del 30/01/2024 n. 152 “Decisione sulle osservazioni pervenute e approvazione del Piano Aria Integrato Regionale (PAIR 2030). (Delibera di Giunta n. 2005 del 20 novembre 2023)”;
- la Delibera di Giunta Regionale 1053/2003;
- la Delibera di Giunta Regionale 286/2005 e le successive linee guida della D.G.R. 1860/2006;
- il P.T.A. regionale approvato dall’Assemblea Legislativa della Regione Emilia-Romagna con Deliberazione n. 40 del 21 dicembre 2005;
- le norme di attuazione del P.T.C.P. della Provincia di Parma, variante approvata con Delibera di Consiglio Provinciale n. 118 del 22 dicembre 2008 quale “Approfondimento in materia di Tutela delle Acque”;
- la Delibera di Consiglio Provinciale n. 81/2013 del 18.12.2013 di indirizzo e approfondimento interpretativo degli artt. 6 e 17 delle norme tecniche di attuazione del P.T.C.P.-Variante in materia di Acque 2008 (scarichi dei reflui in area di ricarica diretta dei gruppi acquiferi C e A+B);
- la Delibera di Giunta Provinciale n. 251/2014 del 23.06.2014 contenente specificazioni e documento operativo sulla gestione delle acque di raffreddamento e relativo percorso autorizzativo (Autorizzazione Unica Ambientale – A.U.A.);
- la L. 26 ottobre 1995, n. 447, e s.m.i. “Legge quadro sull’inquinamento acustico”;
- la L.R. 9 maggio 2001, n. 15, e s.m.i. “Disposizioni in materia di inquinamento acustico”;
- la D.G.R. 673/2004 “Criteri tecnici per la redazione della documentazione di previsione di impatto acustico e della valutazione del clima acustico ai sensi della L.R. 9/05/01, n. 15 recante “Disposizioni in materia di inquinamento acustico””;
- la classificazione acustica comunale;

**VISTO:**

l’incarico dirigenziale di Responsabile Struttura Autorizzazioni e Concessioni di Parma conferito con DDG 106/2018, successivamente rinnovato con DDG 126/2021 e DDG 124/2023.

**CONSIDERATO:**

- la domanda trasmessa dal SUAP Comune di Fidenza con nota prot. n. 6811 del 05/02/2024 (acquisita da Arpae al prot. n. PG/2024/22522 del 06/02/2024), presentata dalla Società TEK - IND S.r.l., nella persona del Gestore e Amministratore Unico pro tempore i cui dati sono depositati agli Atti, con sede legale e stabilimento siti in Comune di Fidenza, Via Bologna n. 38, per il rilascio

dell'Autorizzazione Unica Ambientale ai sensi del D.P.R. 13 marzo 2013 n. 59 con riferimento ai seguenti titoli:

- **autorizzazione alle emissioni in atmosfera per gli stabilimenti di cui all'articolo 269 del D.Lgs.152/06 e s.m.i.** La Ditta risulta autorizzata dalla Provincia di Parma con Determinazione del Dirigente n. 4701 del 22/12/2009, successivamente aggiornata con Determinazione del Dirigente n. 357 del 10/02/2011;
- **comunicazione o nulla osta in materia di impatto acustico (di cui all'art. 8, commi 4 o 6, della L. 447/1995)**, per cui la Società ha fornito valutazione di impatto acustico a firma di tecnico competente in acustica ambientale datata Dicembre 2023;
- che l'attività industriale svolta nello stabilimento di cui sopra, sulla base di quanto dichiarato dalla Ditta nell'istanza AUA in esame, è quella di "costruzione di macchine da stampa e serigrafiche";
- che l'istanza risulta correttamente presentata;

**VISTI:**

i seguenti pareri e la relazione tecnica di Arpae Area Prevenzione ambientale Ovest – Servizio Territoriale Sede di Parma (Arpae ST), pervenuti a seguito di specifica richiesta di Arpae SAC di Parma con nota prot. n. PG/2024/24775 del 08/02/2024:

- la relazione tecnica di Arpae ST prot. n. PG/2024/40209 del 29/02/2024, *depositata agli atti*;
- il parere per quanto di competenza espresso da AUSL Dipartimento di Sanità pubblica prot. n. 16649 del 06/03/2024 ed acquisito a prot. Arpae n. PG/2024/44688 del 07/03/2024, *allegato alla presente per costituirne parte integrante (Allegato 1)*;
- il parere per quanto di competenza del Comune di Fidenza trasmesso dal SUAP con nota prot. n. 17393 del 29/03/2024 ed acquisito a prot. Arpae n. PG/2024/60704 del 02/04/2024, comprensivo di nulla osta di Arpae-ST in merito alla matrice impatto acustico acquisito a prot. comunale del 07/03/2024 n. 13122 ed anche espresso in riferimento alla classificazione dell'attività della Società in oggetto quale "..."*Industria Insalubre di 1<sup>a</sup> classe ai sensi dell'art. 216 del TULLSS, visto il punto 6 parte prima lettera c) dell'elenco approvato con DM 5 settembre 1994...*", richiesto da Arpae SAC con nota prot. n. PG/2024/45071 del 07/03/2024, *allegato alla presente per costituirne parte integrante (Allegato 2)*;

**CONSIDERATO CHE per la matrice scarichi idrici:**

nel corso dell'istruttoria la Ditta ha dichiarato che "...presso lo stabilimento oggetto di istanza sono presenti esclusivamente scarichi di acque reflue domestiche recapitanti in pubblica fognatura. In aggiunta si specifica che le aree esterne di pertinenza aziendale sono destinate esclusivamente a parcheggio delle auto dei dipendenti e non vi vengono svolte attività produttive...";

**CONSIDERATO CHE per la matrice emissioni in atmosfera:**

1. la Ditta risulta essere autorizzata dalla Provincia di Parma con Determinazione del Dirigente n. 4701 del 22/12/2009 e s.m.i.;
2. di tale autorizzazione si richiede modifica per inserimento di un nuovo punto emissivo;
3. l'attività industriale prevede "costruzione di macchine da stampa e serigrafiche";
4. è stato verificato che le emissioni rispettano quanto stabilito dalla Determinazione n. 4606/1999 -CRIAER- ricompresi nel Piano Aria Integrato Regionale (PAIR 2030);
5. l'istanza è stata valutata anche in base alla L. 26/90 sulla Tutela della denominazione di origine "Prosciutto di Parma";

**RITENUTO** sulla base dell'istruttoria condotta e agli atti che non sussistono condizioni ostative all'adozione dell'Autorizzazione Unica Ambientale di cui all'oggetto;

**CONSIDERATO** che il provvedimento conclusivo nel quale confluisce l'Autorizzazione Unica Ambientale, che adotta Arpae Servizio Autorizzazioni e Concessioni (SAC) di Parma quale autorità competente, è di competenza del SUAP e costituisce, ad ogni effetto titolo unico, e sostituisce tutti i titoli abilitativi settoriali in materia ambientale precedentemente in essere contemplati nell'istanza di AUA;

**DETERMINA**

**DI ADOTTARE**

per quanto di competenza, ai sensi e per gli effetti dell'art. 4 comma 5 del DPR n. 59/2013 e s.m.i., l'Autorizzazione Unica Ambientale a favore della Società TEK - IND S.r.l., nella persona del Gestore e Amministratore Unico pro tempore i cui dati sono depositati agli Atti, con sede legale e stabilimento siti in Comune di Fidenza, Via Bologna n. 38, relativamente all'esercizio dell'attività di "costruzione di macchine da stampa e serigrafiche", comprendente i seguenti titoli abilitativi come da istanza A.U.A. pervenuta:

- autorizzazione alle emissioni in atmosfera per gli stabilimenti di cui all'articolo 269 del D.Lgs.152/06 e s.m.i.;
- comunicazione o nulla osta in materia di impatto acustico (di cui all'art. 8, commi 4 o 6, della L. 447/1995);

**STABILISCE DI SUBORDINARE il presente atto:**

per le emissioni in atmosfera (titolo abilitativo “autorizzazione alle emissioni in atmosfera per gli stabilimenti di cui all'articolo 269 del D.Lgs.152/06 e s.m.i.”) l'adozione è subordinata specificatamente, oltre che al rispetto di tutte le prescrizioni ed i valori minimi di emissione stabiliti direttamente dalla normativa statale o regionale, emanati rispettivamente ai sensi dell'art. 271, commi 1), 2), 3), 4), 5) del D.Lgs. 152/06 e s.m.i., dalla DGR 2236/2009 e s.m.i. al rispetto di quanto riportato nelle indicazioni tecnico-operative allegate al presente atto per quanto pertinente l'attività svolta dalla Ditta nell'insediamento oggetto dell'istanza di AUA in esame, in particolare anche alle seguenti disposizioni:

**EMISSIONI E1: - “Aspirazione macchine utensili”**

Gli effluenti gassosi provenienti dalle attività di carpenteria (fresatrici, trapani, strozzatrici e squadratrici, ecc.) devono essere captati nel miglior modo possibile e convogliati, prima dello scarico in atmosfera, ad un idoneo impianto di abbattimento del materiale particolato.

Oltre ad osservare quanto sopra devono essere rispettati i seguenti limiti:

Portata massima tal quale	5.000	Nm <sup>3</sup> /h
Durata ore/giorno	8	h
Durata giorni/anno	220	giorni
Altezza minima	10	m
Materiale particolato/nebbie oleose	10	mg/Nm <sup>3</sup>
Periodicità controllo	annuale	
I valori di emissione degli inquinanti si riferiscono agli effluenti gassosi secchi normalizzati a 273°K e 101.3 kPa.		

**EMISSIONE E2: - "Aspirazione saldatura/molatura"**  
(nuova emissione)

Gli effluenti gassosi dai due bracci aspiranti devono essere captati nel miglior modo possibile e convogliati in atmosfera.

Oltre ad osservare quanto sopra devono essere rispettati i seguenti limiti:

Portata massima tal quale	4.800	Nm <sup>3</sup> /h
Durata ore/giorno	8	h
Durata giorni/anno	220	giorni
Altezza minima	10	m
Materiale particellare	10	mg/Nm <sup>3</sup>
Periodicità controllo	annuale	
I valori di emissione degli inquinanti si riferiscono agli effluenti gassosi secchi normalizzati a 273°K e 101.3 kPa.		

I valori limite di emissione sopra riportati come concentrazione sono stabiliti con riferimento al funzionamento dell'impianto nelle condizioni di esercizio più gravose e, salvo quanto diversamente disposto, si intendono stabiliti come medie orarie.

Vista la tecnologia dell'impianto, per l'**emissione E2** si ritiene che:

- la **messa in esercizio dell'impianto** (accensione dell'impianto) debba essere comunicata ad Arpae APA, Arpae SAC e Comune con un anticipo di almeno 15 gg;
- terminata la fase di messa a punto e collaudo, che deve avere una durata non superiore a 5 giorni, il Gestore procede alla messa a regime degli impianti;
- il periodo rappresentativo delle condizioni di esercizio dell'impianto (art. 269 comma 6 del D.Lgs. 152/06 e s.m.i.) è valutato pari a 10 giorni. Il numero di campionamenti ed analisi alle emissioni, quale strumento di controllo, dovrà essere pari a tre, distribuiti su tale periodo, e dovranno essere rappresentativi cadauno di almeno un'ora di funzionamento dell'impianto;
- i dati relativi al periodo rappresentativo delle condizioni di esercizio degli impianti originanti l'emissione E2 dovranno essere inviati ad Arpae - Area Prevenzione Ambientale Ovest sede di Parma entro 30 giorni dalla data di messa a regime e non oltre;
- **il termine ultimo per la comunicazione ad Arpae - Area Prevenzione Ambientale Ovest sede di Parma dei dati relativi al periodo rappresentativo delle condizioni di esercizio degli impianti originanti l'emissione E2 è fissato ad un anno dalla data di emissione dell'atto autorizzativo**

**finale del procedimento unico del SUAP;**

- decorso inutilmente il termine ultimo per la comunicazione dei dati relativi al periodo rappresentativo delle condizioni di esercizio degli impianti sopra indicati senza che la Ditta in oggetto abbia realizzato completamente gli impianti autorizzati e, conseguentemente, non abbia attivato tutte o alcune delle suddette emissioni, il presente **si intende decaduto** ad ogni effetto di legge relativamente alla parte dello stabilimento non realizzata e alle relative emissioni non attivate;
- la comunicazione di messa in esercizio degli impianti ed i certificati analitici relativi alla messa a regime degli impianti dovranno essere inviati ad Arpae tramite posta certificata;
- qualora non sia possibile il rispetto delle date di messa in esercizio già comunicate o il rispetto dell'intervallo temporale massimo stabilito tra la data di messa in esercizio e quella di messa a regime degli impianti indicati in autorizzazione, il gestore è tenuto a informare con congruo anticipo l'Autorità Competente (Arpae SAC), specificando dettagliatamente i motivi che non consentono il rispetto dei termini citati ed indicando le nuove date. Decorsi 15 giorni dalla data di ricevimento di detta comunicazione, senza che siano intervenute richieste di chiarimenti e/o obiezioni da parte dell'Autorità Competente, i termini di messa in esercizio e/o di messa a regime degli impianti devono intendersi automaticamente prorogati alle date indicate nella comunicazione del gestore;
- qualora in fase di analisi di messa a regime si rilevi che, pur nel rispetto del valore di portata massimo imposto in autorizzazione, il valore assoluto della differenza tra la portata autorizzata e quella misurata sia superiore al 35% del valore autorizzato, il Gestore deve inviare i risultati dei rilievi corredati di una relazione che descriva le misure che intende adottare ai fini dell'allineamento ai valori di Portata autorizzati ed eseguire nuovi rilievi nelle condizioni di esercizio più gravose. In alternativa, deve inviare una relazione a dimostrazione che gli impianti di aspirazione siano comunque correttamente dimensionati per l'attività per cui sono stati installati in termini di efficienza di captazione ed estrazione dei flussi d'aria inquinata sviluppati dal processo. Resta fermo l'obbligo da parte del gestore di attivare le procedure per la modifica dell'autorizzazione in vigore, qualora necessario.

I monitoraggi da effettuarsi, ai sensi dell'art. 269 comma 4 b) D.L.gs. 152/06 e s.m.i., alla emissione **E1, E2** **debbono avere una periodicità annuale.**

Resoconto istruttoria per inserimento catasto:

<b>Generale</b>	
Ragione sociale:	TEK-IND S.r.l.
Partita IVA/Codice fiscale:	00839060340



Sede legale:	via Bologna n. 38, Fidenza (Parma)
Sede locale impianti:	via Bologna n. 38, Fidenza (Parma)
Lat.(WGS84):	44.86850
Long.(WGS84):	10.07524
Attività sede locale (C.C.I.A.):	Carpenteria metallica
Settore attività CRIAER:	4.13
<b>Indicatori di attività</b>	
Indicatore 1:	Quantità annua di materie prime [kg/anno]
<b>Parametri di esercizio</b>	
Giorni/anno funzionamento:	220
Altezza media sbocco emissione:	10 m
Temperatura media emissioni:	ambiente
<b>Flussi emissivi annui per inserimento catasto emissioni</b>	
PM (Materiale Particellare):	172 kg/anno

### **Prescrizioni e considerazioni di carattere generale**

Qualora uno o più punti di emissione autorizzati fossero interessati da un periodo di inattività prolungato, che preclude il rispetto della periodicità del controllo e monitoraggio di competenza del gestore, oppure in caso di interruzione temporanea, parziale o totale dell'attività, con conseguente disattivazione di una o più emissioni autorizzate, il gestore di stabilimento dovrà comunicare, salvo diverse disposizioni, all'Autorità Competente (Arpae SAC) e all'Autorità Competente per il Controllo (Arpae APA) l'interruzione di funzionamento degli impianti produttivi a giustificazione della mancata effettuazione delle analisi prescritte; la data di fermata deve inoltre essere annotata nel Registro degli autocontrolli. Relativamente alle emissioni disattivate, dalla data della comunicazione si interrompe l'obbligo per la stessa ditta di rispettare i limiti, la periodicità dei monitoraggi e le prescrizioni sopra richiamate. Nel caso in cui il gestore di stabilimento intenda riattivare le emissioni, dovrà:

- a) dare preventiva comunicazione, salvo diverse disposizioni, all'Autorità Competente (Arpae SAC) e all'Autorità Competente per il Controllo (Arpae APA) della data di rimessa in esercizio dell'impianto e delle relative emissioni attivate;

- b) rispettare, dalla stessa data di rimessa in esercizio, i limiti e le prescrizioni relativamente alle emissioni riattivate;
- c) nel caso in cui per una o più delle emissioni che vengono riattivate siano previsti monitoraggi periodici e, dall'ultimo monitoraggio eseguito, sia trascorso un intervallo di tempo maggiore della periodicità prevista in autorizzazione, effettuare il primo monitoraggio entro trenta giorni dalla data di riattivazione.

per la verifica dei limiti di emissione degli inquinanti sopra indicati, devono essere utilizzati i metodi di prelievo ed analisi sotto riportati:

#### Metodi manuali e automatici di campionamento e analisi di emissioni

Parametro/Inquinante	Metodi di misura
Criteri generali per la scelta dei punti di misura e campionamento	UNI EN 15259:2008
Portata volumetrica, Temperatura e pressione di emissione	UNI EN ISO 16911-1:2013 (*) (con le indicazioni di supporto sull'applicazione riportate nelle linee guida CEN/TR 17078:2017); UNI EN ISO 16911-2:2013 (metodo di misura automatico)
Polveri totali (PTS) o materiale particellare	UNI EN 13284-1:2017 (*); UNI EN 13284-2:2017 (Sistemi di misurazione automatici); ISO 9096:2017 (per concentrazioni > 20 mg/m3)
(*) I metodi contrassegnati sono da ritenere metodi di riferimento e devono essere obbligatoriamente utilizzati per le verifiche periodiche previste sui Sistemi di Monitoraggio delle Emissioni (SME) e sui Sistemi di Analisi delle Emissioni (SAE). Nei casi di fuori servizio di SME o SAE, l'eventuale misura sostitutiva dei parametri e degli inquinanti è effettuata con misure discontinue che utilizzano i metodi di riferimento.	

Per gli inquinanti e i parametri riportati, potranno inoltre essere utilizzate le seguenti metodologie di misurazione:

- metodi indicati dall'ente di normazione come sostitutivi dei metodi riportati nella tabella precedente;
- altri metodi emessi successivamente da UNI e/o EN specificatamente per la misura in emissione da sorgente fissa degli inquinanti riportati nella medesima tabella.

Ulteriori metodi, diversi da quanto sopra indicato, compresi metodi alternativi che, in base alla norma UNI EN 14793 "Dimostrazione dell'equivalenza di un metodo alternativo ad un metodo di riferimento", dimostrano l'equivalenza rispetto ai metodi indicati in tabella, possono essere ammessi solo se preventivamente concordati con l'Autorità Competente (Arpa SAC), sentita l'Autorità Competente per il controllo (Arpa APA) e successivamente al recepimento nell'atto autorizzativo

I valori limite di emissione degli inquinanti, se non diversamente specificato, si intendono sempre riferiti a gas secco, alle condizioni di riferimento di 0°C e 0,1013 MPa e al tenore di Ossigeno di riferimento qualora previsto;

I valori limite di emissione si applicano ai periodi di normale funzionamento dell'impianto, intesi come i periodi in cui l'impianto è in funzione con esclusione dei periodi di avviamento e di arresto e dei periodi in cui si verificano anomalie o guasti tali da non permettere il rispetto dei valori stessi. Il gestore è comunque tenuto ad adottare tutte le precauzioni opportune per ridurre al minimo le emissioni durante le fasi di avviamento e di arresto.

La valutazione di conformità delle emissioni convogliate in atmosfera, nel caso di emissioni a flusso costante e omogeneo, debba essere svolta con riferimento a un campionamento della durata complessiva di un'ora (o della diversa durata temporale specificatamente prevista in autorizzazione) possibilmente nelle condizioni di esercizio più gravose.

I risultati analitici dei controlli/autocontrolli eseguiti devono riportare l'indicazione del metodo utilizzato e dell'incertezza di misura al 95% di probabilità, così come descritta e documentata nel metodo stesso. Qualora nel metodo utilizzato non sia esplicitamente documentata l'entità dell'incertezza di misura, essa può essere valutata sperimentalmente dal laboratorio che esegue il campionamento e la misura: essa non deve essere generalmente superiore al valore indicato nelle norme tecniche, Manuale Unichim n. 158/1988 "Strategie di campionamento e criteri di valutazione delle emissioni" e Rapporto ISTISAN 91/41 "Criteri generali per il controllo delle emissioni".

Tali documenti indicano:

- per metodi di campionamento e analisi di tipo manuale un'incertezza estesa non superiore al 30% del risultato;
- per metodi automatici un'incertezza estesa non superiore al 10% del risultato.

Sono fatte salve valutazioni su metodi di campionamento e analisi caratterizzati da incertezze di entità maggiore, riportati in autorizzazione. Relativamente alle misurazioni periodiche, il risultato di un controllo è da considerare superiore al valore limite autorizzato con un livello di probabilità del 95%, quando l'estremo inferiore dell'intervallo di confidenza della misura (corrispondente al "Risultato Misurazione" previa detrazione di "Incertezza di Misura") risulta superiore al valore limite autorizzato.

Le difformità accertate tra i valori misurati nei monitoraggi di competenza del gestore e i valori limite prescritti, devono essere gestite in base a quanto disposto dall'art. 271 del D.Lgs. n. 152/2006. In particolare devono essere dal gestore specificatamente comunicate al SAC ed al ST entro 24 ore dall'accertamento ed il gestore deve, comunque, procedere al ripristino della conformità nel più breve tempo possibile.

Le informazioni relative agli autocontrolli effettuati dal Gestore sulle emissioni in atmosfera (data, orario,

risultati delle misure e il carico produttivo gravante nel corso dei prelievi) dovranno essere annotati su apposito registro dei controlli discontinui con pagine numerate e bollate da ARPAE APA, firmate dal gestore o dal responsabile dell'impianto e mantenuti, unitamente ai certificati analitici, a disposizione dell'Autorità di Controllo per tutta la durata dell'autorizzazione e comunque per almeno 5 anni.

In conformità all'art. 271 del D.Lgs. n. 152/2006, fermo restando l'obbligo del Gestore di procedere al ripristino funzionale dell'impianto nel più breve tempo possibile qualunque anomalia di funzionamento, guasto o interruzione di esercizio degli impianti tali da non garantire il rispetto dei valori limite di emissione fissati, deve comportare almeno una delle seguenti azioni:

1. l'attivazione di un eventuale sistema di abbattimento di riserva, qualora l'anomalia di funzionamento, il guasto o l'interruzione di esercizio sia relativa a un sistema di abbattimento;
2. la riduzione delle attività svolte dall'impianto per il tempo necessario alla rimessa in efficienza dell'impianto stesso (fermo restando l'obbligo del Gestore di procedere al ripristino funzionale dell'impianto nel più breve tempo possibile) in modo comunque da consentire il rispetto dei valori limite di emissione, da accertarsi attraverso il controllo analitico da effettuare nel più breve tempo possibile e da conservare a disposizione degli organi di controllo. Gli autocontrolli devono continuare con periodicità almeno settimanale, fino al ripristino delle condizioni di normale funzionamento dell'impianto o fino alla riattivazione dei sistemi di depurazione;
3. la sospensione dell'esercizio dell'impianto nel più breve tempo possibile, fatte salve ragioni tecniche oggettivamente riscontrabili che ne impediscano la fermata immediata; in tal caso il Gestore dovrà comunque fermare l'impianto entro le 12 ore successive al malfunzionamento.

Il Gestore deve comunque sospendere nel più breve tempo possibile l'esercizio dell'impianto se l'anomalia o il guasto può determinare il superamento di valori limite di sostanze cancerogene, tossiche per la riproduzione o mutagene o di varie sostanze di tossicità e cumulabilità particolarmente elevate, come individuate dalla Parte II dell'Allegato I alla Parte Quinta del D.Lgs. n. 152/2006, nonché in tutti i casi in cui si possa determinare un pericolo per la salute umana o un peggioramento della qualità dell'aria a livello locale.

Le anomalie di funzionamento, i guasti o l'interruzione di esercizio degli impianti (anche di depurazione e/o registrazione di funzionamento) che possono determinare il mancato rispetto dei valori limite di emissione fissati, devono essere comunicate preferibilmente via posta elettronica certificata o secondo diverse modalità (stabilite in autorizzazione), all'Autorità Competente (Arpae SAC) e all'Autorità Competente per il Controllo (Arpae APA), entro le tempistiche previste dall'art. 271 del D.Lgs. n. 152/2006, indicando il tipo di azione intrapresa, l'attività collegata nonché il periodo presunto di ripristino del normale funzionamento.

Ogni interruzione del normale funzionamento degli impianti di abbattimento (manutenzione ordinaria e straordinaria, guasti, malfunzionamenti, interruzione del funzionamento dell'impianto produttivo) deve essere

registrata e documentabile su supporto cartaceo o informatico riportante le informazioni previste in Appendice 2 dell'Allegato VI della Parte Quinta del D.Lgs. n. 152/2006, e conservate a disposizione dell'Autorità di Controllo (Arpae APA), per tutta la durata dell'autorizzazione e comunque per almeno 5 anni.

Resta comunque fermo quant'altro previsto dalla normativa Statale o Regionale vigente.

**per il rumore** (titolo abilitativo "*comunicazione o nulla osta in materia di impatto acustico di cui all'art. 8, commi 4 o 6, della L. 447/1995*") al rispetto rigoroso da parte del gestore per l'esercizio dell'attività oggetto del presente atto delle indicazioni, disposizioni, prescrizioni, condizioni e considerazioni eventualmente riportate nel parere del Comune di Fidenza prot. n. 17393 del 29/03/2024 comprensivo di nulla osta di Arpae-ST in merito alla matrice impatto acustico acquisito a prot. comunale del 07/03/2024 n. 13122 (*Allegato 2*) e nel parere di AUSL Dipartimento di Sanità pubblica prot. n. 16649 del 06/03/2024 (*Allegato 1*), che costituiscono parte integrante e sostanziale del presente atto.

La non ottemperanza delle disposizioni del presente comporta le sanzioni previste per legge.

Dalla data di emissione del provvedimento unico, nel quale confluirà questo atto, da rilasciarsi da parte del SUAP Comune di Fidenza si riterranno decaduti i titoli abilitativi ambientali rilasciati e da questo atto ricompresi.

Il presente atto si intende accordato, fatti salvi i diritti di terzi, e sotto l'osservanza di tutte le disposizioni vigenti in materia di emissioni in atmosfera e acustica. Sono fatte salve le norme, i regolamenti comunali e le autorizzazioni in materia di urbanistica, prevenzione incendi, sicurezza e tutte le altre disposizioni di pertinenza, anche non espressamente indicate nel presente atto e previste dalle normative vigenti.

Il presente atto è endoprocedimentale e non ha effetto se non compreso nel provvedimento finale rilasciato dal Comune di Fidenza. L'AUA esplica i suoi effetti, pertanto, dal rilascio del suddetto provvedimento finale e per 15 anni. L'eventuale richiesta di rinnovo dell'AUA dovrà essere presentata ai sensi dei commi 1 e 2 dell'art. 5 del DPR n. 59/2013 e s.m.i..

Il presente atto è trasmesso al SUAP Comune di Fidenza, che provvede al rilascio del provvedimento finale al Richiedente e alla trasmissione tempestiva in copia ad Arpae Emilia-Romagna Servizio Autorizzazioni e Concessioni (SAC) di Parma, Comune di Fidenza e ad AUSL Dipartimento di Sanità Pubblica.

Arpae Emilia-Romagna Servizio Autorizzazioni e Concessioni (SAC) di Parma non si assume alcuna responsabilità a seguito di prescrizioni, indicazioni, condizioni non note formulate e rilasciate da altri Enti/Organi che potrebbero comportare interpretazioni e/o incoerenze con quanto rilasciato da Arpae Emilia-Romagna Servizio Autorizzazioni e Concessioni (SAC) di Parma.

Il presente atto è rilasciato esclusivamente al SUAP Comune di Fidenza all'interno del procedimento per il rilascio dell'AUA.

Il Responsabile del presente endo - procedimento amministrativo, per l'adozione dell'Autorizzazione Unica Ambientale di cui al D.P.R. 59/13 è Paolo Maroli.

Avverso il presente provvedimento gli interessati possono proporre ricorso giurisdizionale avanti al TAR competente entro 60 (sessanta) giorni ai sensi del D.Lgs. n.02.07.2010 n. 104, ovvero ricorso straordinario al Capo dello Stato entro il termine di 120 (centoventi) giorni; entrambi i termini decorrono dalla notificazione o comunicazione dell'atto ovvero da quando l'interessato ne abbia avuto piena conoscenza.

*Istruttore di riferimento Tommaso Taticchi*

*Rif. Sinadoc: 2024-8126*

Il Responsabile del Servizio  
Autorizzazioni e Concessioni di Parma  
Paolo Maroli

*(documento firmato digitalmente)*

## Indicazioni tecnico-operative per autorizzazioni alle emissioni in atmosfera

### Referti analitici e registro autocontrollo

I referti analitici relativi all'esecuzione dei controlli alle emissioni, potranno essere ritenuti conformi ed accettati solamente se, oltre che essere redatti da soggetto o laboratorio abilitato all'esercizio, saranno relativi ad una sola emissione contraddistinta dalla sua specifica denominazione e numero progressivo ad essa assegnata e riporteranno obbligatoriamente:

1. L'identificazione e denominazione e/o ragione sociale Ditta/Azienda.
2. Lo stabilimento presso il quale sono siti gli impianti.
3. Il tipo di attività svolta.
4. La data, l'ora di inizio e fine del prelievo.
5. L'impianto, le linee produttive e/o le fasi lavorative interessate alla sorgente emissiva, definite e specificate in riferimento alle condizioni di marcia e/o utilizzo in riferimento alla condizioni di esercizio verificate dagli operatori addetti al controllo durante le operazioni di campionamento e/o misura.
6. Descrizione del tipo, stato di funzionamento e di manutenzione dell'insieme delle apparecchiature, installazioni o dispositivi atti alla captazione ed al contenimento degli inquinanti.
7. La composizione del fluido emesso (O<sub>2</sub>%, CO<sub>2</sub>%, CO%, H<sub>2</sub>O%), la temperatura media ambiente registrata durante il prelievo, la temperatura media della sezione di prelievo, la portata .
8. I risultati analitici delle sostanze inquinanti, riportati alle condizioni richieste e/o prescritte, associati alle relative accuratezze e/o scostamenti/ripetibilità effettivamente riscontrate.
9. I metodi di campionamento ed analisi utilizzati.
10. Le informazioni sull'accesso in sicurezza della presa di misura disposte dal responsabile del servizio di prevenzione e protezione Aziendale, secondo quanto previsto dalle norme vigenti in materia di prevenzione infortuni ed igiene del lavoro.

**Arpae** - Agenzia regionale per la prevenzione, l'ambiente e l'energia dell'Emilia-Romagna  
Servizio Autorizzazioni e concessioni di Parma - Area Autorizzazioni e concessioni Ovest  
P.le della Pace, 1 – CAP 43121 | tel +39 0521/976101 | PEC [aoopr@cert.arpa.emr.it](mailto:aoopr@cert.arpa.emr.it)

Sede legale Arpae: Via Po 5, 40139 Bologna | tel 051 6223811 | [www.arpae.it](http://www.arpae.it) | P.IVA 04290860370

11. Firma e timbro del professionista abilitato.

I referti analitici relativi all'esecuzione dei controlli alle emissioni dovranno essere accompagnati da nota e/o giudizio finale sulla valutazione dei risultati anche relativamente alla verifica del rispetto o meno del valore limite di emissione fissato nell'autorizzazione rilasciata od a quanto altrimenti stabilito.

Dovrà essere predisposto un registro di autocontrollo (se non già presente) che imponga al responsabile dell'impianto, di tenere nota delle operazioni di manutenzione, dell'effettuazione degli accertamenti analitici, del loro esito allegando i certificati analitici, della quantità annua di indicatori di attività indicati nel Resoconto catasto emissioni, all'interno della relazione tecnica.

Il registro con pagine numerate deve essere presentato all'Ente di controllo prima del primo aggiornamento, che provvederà a timbrarlo e vidimarlo. Il registro dovrà essere aggiornato da parte della ditta con cadenza almeno annuale e conservato presso l'impianto a disposizione delle autorità preposte al controllo. La documentazione di riferimento per la creazione del registro è disponibile per il download al seguente indirizzo web: [https://www.arpae.it/cms3/documenti/parma/sportello/emissioni\\_atmosfera/Registro.pdf](https://www.arpae.it/cms3/documenti/parma/sportello/emissioni_atmosfera/Registro.pdf)

### **Progettazione del punto di misura e campionamento**

Le specifiche riportate in questo paragrafo sono conformi alla normativa attualmente in vigore, in particolare alla norma tecnica UNI EN 15259. Ogni emissione elencata in Autorizzazione deve essere numerata ed identificata univocamente (con scritta indelebile o apposita cartellonistica) in prossimità del punto di emissione e del punto di campionamento, qualora non coincidenti.

I punti di misura e campionamento devono essere preferibilmente collocati in tratti rettilinei di condotto a sezione regolare (circolare o rettangolare), verticali, lontano da ostacoli, curve o qualsiasi discontinuità che possa influenzare il moto dell'effluente. Conformemente a quanto indicato nell'Allegato VI (punto 3.5) alla Parte Quinta del D.Lgs. n. 152/2006, per garantire la condizione di stazionarietà e uniformità necessaria alla esecuzione delle misure e campionamenti, la collocazione del punto di prelievo deve rispettare le condizioni imposte dalla norma tecnica di riferimento UNI EN 15259; la citata norma tecnica prevede che le condizioni di stazionarietà e uniformità siano comunque garantite quando il punto di prelievo è collocato ad almeno 5 diametri idraulici a valle ed almeno 2 diametri idraulici a monte di qualsiasi discontinuità; nel caso di sfogo diretto in atmosfera, dopo il punto di prelievo, il tratto rettilineo finale deve essere di almeno 5 diametri idraulici.

Nel caso in cui non siano completamente rispettate le condizioni geometriche sopra riportate, la stessa norma UNI EN 15259 (nota 5 del paragrafo 6.2.1) indica la possibilità di utilizzare dispositivi aerodinamicamente efficaci (ventilatori, pale, condotte con disegno particolare, etc.) per ottenere il rispetto dei requisiti di stazionarietà e uniformità: esempio di tali dispositivi erano descritti nella norma UNI 10169:2001 (Appendice C) e nel metodo ISO 10780:1994 (Appendice D). È facoltà dell'Autorità Competente (Arpae SAC) richiedere eventuali modifiche del



punto di prelievo scelto qualora in fase di misura se ne riscontri la inadeguatezza tecnica e su specifica proposta dell'Autorità competente al Controllo (Arpae APA)

Data la complessità delle operazioni di campionamento, i camini caratterizzati da temperature dei gas in emissione maggiori di 200°C dovranno essere dotati dei seguenti dispositivi:

- almeno n. 2 punti di campionamento sulla sezione del condotto, se il diametro del camino è superiore a 0,6 mt;
- coibentazione/isolamento delle zone in cui deve operare il personale addetto ai campionamenti e delle superfici dei condotti, al fine di ridurre al minimo il pericolo ustioni.

Ogni punto di prelievo deve essere attrezzato con bocchettone di diametro interno di 3 pollici, filettato internamente passo gas, e deve sporgere per circa 50 mm dalla parete. I punti di prelievo devono essere collocati preferibilmente tra 1 metro e 1,5 metri di altezza rispetto al piano di calpestio della postazione di lavoro. In prossimità del punto di prelievo deve essere disponibile un'ideale presa di corrente.

Nel caso in cui debbano essere determinati i parametri relativi ai microinquinanti organici (diossine PCDD + PCDF, Idrocarburi Policiclici Aromatici IPA, PCB, etc.) o le frazioni fini delle polveri (PM10, PM2.5), dovrà inoltre essere presente almeno un tronchetto di campionamento di 4 pollici con contro flangia con le caratteristiche indicate nella seguente figura

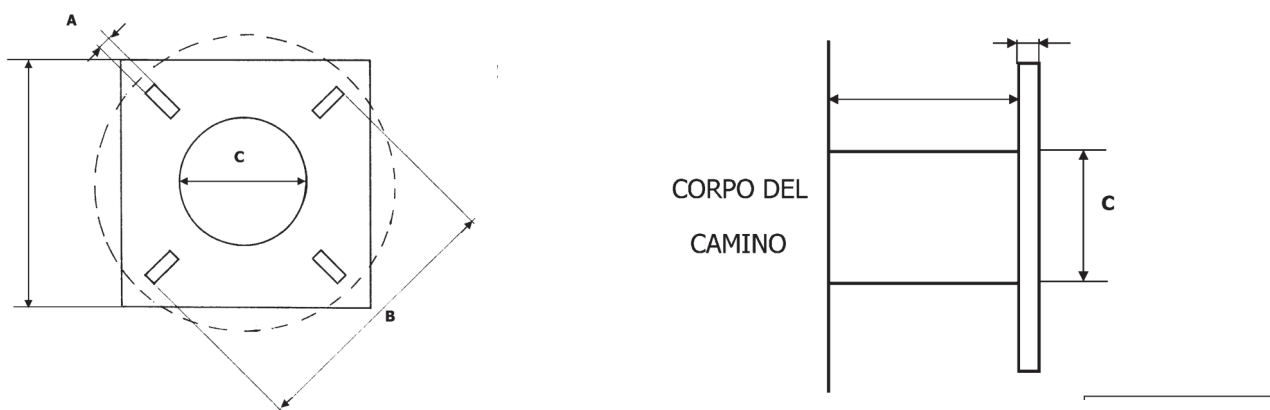

Tronchetto di campionamento necessario per l'utilizzo di sonde isocinetiche combinate e riscaldate per il campionamento di microinquinanti organici. Dettagli costruttivi:

A = 18 mm

B = 180÷230 mm

C > 101 mm

Gli interassi tra due fori opposti (B) devono essere a 90° tra loro e a 45° rispetto all'orizzontale.

## Accessibilità dei punti di prelievo

Per quanto riguarda l'accessibilità alle prese di misura, devono essere garantite le norme di sicurezza previste dalla normativa vigente in materia di prevenzione dagli infortuni e igiene del lavoro ai sensi del D.Lgs.81/08 e successive modifiche.

L'azienda, su richiesta, dovrà fornire tutte le informazioni sui pericoli e rischi specifici esistenti nell'ambiente in cui opererà il personale incaricato di eseguire prelievi e misure alle emissioni.

L'azienda deve garantire l'adeguatezza di coperture, postazioni e piattaforme di lavoro e altri piani di transito sopra elevati, in relazione al carico massimo sopportabile. Le scale di accesso e la relativa postazione di lavoro devono consentire il trasporto e la manovra della strumentazione di prelievo e misura.

Il percorso di accesso alle postazioni di lavoro deve essere definito ed identificato nonché privo di buche, sporgenze pericolose o di materiali che ostacolano la circolazione. I lati aperti di piani di transito sopraelevati (tetti, terrazzi, passerelle, ecc.) devono essere dotati di parapetti normali secondo definizioni di legge. Le zone non calpestabili devono essere interdette al transito o rese sicure mediante coperture o passerelle adeguate.

Le scale fisse con due montanti verticali a pioli devono rispondere ai requisiti di cui all'art. 113 comma 2 del D.Lgs.81/2008, che impone, come dispositivi di protezione contro le cadute a partire da 2,50 mt dal pavimento, la presenza di una gabbia di sicurezza metallica con maglie di dimensioni opportune atte a impedire la caduta verso l'esterno. Nel caso di scale molto alte, il percorso deve essere suddiviso, mediante piani intermedi, distanziate fra di loro ad una altezza non superiore a 8-9 metri circa. Il punto di accesso di ogni piano dovrà essere in una posizione del piano calpestabile diversa dall'inizio della salita per il piano successivo.

Per punti di prelievo collocati ad altezze non superiori a 5 m possono essere utilizzati ponti a torre su ruote dotati di parapetto normale su tutti i lati o altri idonei dispositivi di sollevamento rispondenti ai requisiti previsti dalle normative in materia di prevenzione dagli infortuni e igiene del lavoro. I punti di prelievo devono comunque essere raggiungibili mediante sistemi e/o attrezzature che garantiscano equivalenti condizioni di sicurezza.

Per i punti di prelievo collocati in quota non sono considerate idonee le scale portatili. I suddetti punti di prelievo devono essere accessibili mediante scale fisse a gradini oppure scale fisse a pioli preferibilmente dotate di corda di sicurezza verticali. Per i punti collocati in quota e raggiungibili mediante scale fisse verticali a pioli, qualora si renda necessario il sollevamento di attrezzature al punto di prelievo, la ditta deve mettere a disposizione degli operatori le strutture indicate nella tabella seguente:

<b>Strutture per l'accesso al punto di prelievo</b>	
Quota > 5m e ≤ 15 m	Sistema manuale semplice di sollevamento delle apparecchiature utilizzate per i controlli (es: carrucola con fune idonea) provvisto di idoneo sistema di blocco oppure sistema di sollevamento elettrico (argano o verricello) provvisto di sistema frenante.
Quota > 15 m	Sistema di sollevamento elettrico (argano o verricello) provvisto di sistema frenante.

Tutti i dispositivi di sollevamento devono essere dotati di idoneo sistema di rotazione del braccio di sollevamento, al fine di permettere di scaricare in sicurezza il materiale sollevato in quota, all'interno della postazione di lavoro protetta. A lato della postazione di lavoro, deve sempre essere garantito uno spazio libero di sufficiente larghezza per permettere il sollevamento e il transito verticale delle attrezzature fino al punto di prelievo collocato in quota.

La postazione di lavoro deve avere dimensioni, caratteristiche di resistenza e protezione verso il vuoto tali da garantire il normale movimento delle persone in condizioni di sicurezza. In particolare le piattaforme di lavoro devono essere dotate di:

- parapetto normale su tutti i lati,
- piano di calpestio orizzontale ed antisdrucchiolo
- protezione, se possibile, contro gli agenti atmosferici.

Le prese elettriche per il funzionamento degli strumenti di campionamento devono essere collocate nelle immediate vicinanze del punto di campionamento.

## Allegato 1

FRONTESPIZIO PROTOCOLLO GENERALE

AOO: AOOAUSLPR  
REGISTRO: Protocollo generale  
NUMERO: 0016649  
DATA: 06/03/2024  
OGGETTO: Risposta a: Prot.N.0010695/2024 - DPR 13 MARZO 2013, N. 59. DITTA TEK INDO SRL. VIA BOLOGNA N. 38, FIDENZA. DOMANDA DI AUTORIZZAZIONE UNICA AMBIENTALE (AUA).

SOTTOSCRITTO DIGITALMENTE DA:

Milena Vignali  
Paolo Sacconi

CLASSIFICAZIONI:

- [04-02-01]

DOCUMENTI:

File	Firmato digitalmente da	Hash
PG0016649_2024_Lettera_firmata.pdf	Vignali Milena; Sacconi Paolo	BD775501A79ED552F8118E287C57FD061 B4DD906E7FA643B3FD1661B3CD2972E



L'originale del presente documento, redatto in formato elettronico e firmato digitalmente e' conservato a cura dell'ente produttore secondo normativa vigente.  
Ai sensi dell'art. 3bis c4-bis Dlgs 82/2005 e s.m.i., in assenza del domicilio digitale le amministrazioni possono predisporre le comunicazioni ai cittadini come documenti informatici sottoscritti con firma digitale o firma elettronica avanzata ed inviare ai cittadini stessi copia analogica di tali documenti sottoscritti con firma autografa sostituita a mezzo stampa predisposta secondo le disposizioni di cui all'articolo 3 del Dlgs 39/1993.

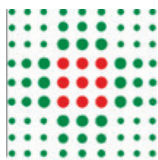

Comune Di Fidenza  
protocollo@postacert.comune.fidenza.  
pr.it

ARPAE di Parma  
aopr@cert.arpa.emr.it

**OGGETTO:** Risposta a: Prot.N. 0010695/2024 - DPR 13 MARZO 2013, N. 59. DITTA TEK INDO SRL. VIA BOLOGNA N. 38, FIDENZA. DOMANDA DI AUTORIZZAZIONE UNICA AMBIENTALE (AUA).

Si comunica in riferimento alla nota del SUAP del Comune di Fidenza prot 10695 del 21.02.2024, relativa ad istanza di modifica sostanziale dell'Autorizzazione Unica Ambientale, Pratica SUAP 15/SUAP /2024, inoltrata dalla ditta "TEK - IND S.R.L.", con sede legale ed operativa in Fidenza, via Bologna 38, per attività di costruzione di macchine da stampa e serigrafiche.

L'AUA è richiesta per quanto riguarda le emissioni in atmosfera e la comunicazione o nulla osta relativi all'impatto acustico.

La lavorazione svolta si può suddividere in tre fasi: montaggio di microcomponenti elettrici, lavorazioni meccaniche e montaggio completo delle macchine.

In particolare i trafilati, i fogli in acciaio, alluminio sono lavorati nel reparto taglio dove sono presenti macchine utensili (torni, fresatrici, trapani, strozzatrici, squadratrici), da queste lavorazioni si genera l'emissione E1.

La modifica è richiesta per l'installazione di un impianto di aspirazione (emissione E2) per captare i fumi generati dalle operazioni di saldatura/molatura di parti metalliche.

Considerato il tipo di lavorazione svolto, paragonabile ad una attività di carpenteria su telai in metallo, la ditta è classificabile come Industria Insalubre di 1<sup>a</sup> classe ai sensi dell'art. 216 del TULLSS, visto il punto 6 parte prima lettera c) dell'elenco approvato con DM 5 settembre 1994.

Si prende inoltre atto della valutazione di impatto acustico, con la quale si certifica che dai rilievi acustici svolti e delle analisi svolte nella valutazione tecnica si è potuto osservare che l'attività produce una pressione sonora conforme, in relazione ai limiti assoluti di immissione della Zonizzazione Acustica di Fidenza e del limite differenziale in corrispondenza dei recettori sensibili considerati. La ditta nella zonizzazione acustica comunale è in classe V.

Alla luce di quanto sopra riportato, considerato che allo scrivente Servizio non sono pervenute segnalazioni di inconvenienti igienico sanitari riconducibili con l'attività, si esprime parere favorevole per quanto di competenza.

**Paolo Saccani**

Str. Organiz. Terr. S.I.S.P. FIDENZA

**AZIENDA UNITÀ SANITARIA LOCALE DI PARMA**

Sede legale: Strada del Quartiere n. 2/A 43125 Parma

Tel: +39 0521.393111 - Fax: +39 0521.282393

Codice Fiscale e Partita IVA: 01874230343

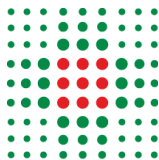

Distinti saluti.

Tecnico incaricato del procedimento

TdP Paolo Saccani

Tel. 0524 515729

Email: psaccani@ausl.pr.it

PEC: serv-\_ipub\_fidenza@pec.ausl.pr.it

Firmato digitalmente da:

Milena Vignali

Paolo Saccani

Responsabile procedimento:

Paolo Saccani

**Paolo Saccani**

Str. Organiz. Terr. S.I.S.P. FIDENZA

**AZIENDA UNITÀ SANITARIA LOCALE DI PARMA**

Sede legale: Strada del Quartiere n. 2/A 43125 Parma

Tel: +39 0521.393111 - Fax: +39 0521.282393

Codice Fiscale e Partita IVA: 01874230343

## Allegato 2



# Comune di Fidenza

SETTORE SERVIZI TECNICI  
SERVIZIO AMBIENTE E VERDE

Prot. n.

Fidenza, 15 marzo 2024

PEC

Spett.le

**ARPAE SAC**

**E P.C. SPORTELLO UNICO**

**DEL COMUNE DI FIDENZA**

**ARPAE APAO**

**ASL SIP**

**Riferimento SUAP 15/SUAP/2024**

**Oggetto: DPR 13 MARZO 2013, N. 59. DITTA TEK IND SRL. VIA BOLOGNA N. 38. DOMANDA DI AUTORIZZAZIONE UNICA AMBIENTALE (AUA). PARERE.**

In riferimento all'istanza in oggetto, presentata al SUAP di Fidenza in data 29 gennaio 2024, prot. n. 1060 e a completamento dell'istanza pervenuta in data 2 febbraio 20234 prot. n. 6338, e alla richiesta di parere, inerente alle matrici ambientali, da parte di ARPAE SAC, con nota pervenuta il 8 febbraio 2024, prot. n. 7518, premesso che:

- la nuova istanza è presentata dalla ditta TEK IND SRL, nella persona dell'amministratore unico dente del Claudio Tomnati, con sede legale a Fidenza in via Bologna n. 38, per lo stabilimento sito al medesimo indirizzo, destinato all'attività costruzione di macchine da stampa e serigrafiche, è finalizzata all'ottenimento dell'autorizzazione unica ambientale per i titoli abilitativi riguardanti le matrici emissioni in atmosfera, prettamente di competenza di ARPAE-SAC e rumore, prettamente di competenza comunale;

- la lavorazione svolta si può suddividere in tre fasi: montaggio di microcomponenti elettrici, lavorazioni meccaniche e montaggio completo delle macchine. In particolare i trafilati, i fogli in acciaio, alluminio sono lavorati nel reparto taglio dove sono presenti macchine utensili (torni, fresatrici, trapani, strozzatrici, squadratrici), da queste lavorazioni si genera l'emissione E1. La modifica è richiesta per l'installazione di un impianto di aspirazione (emissione E2) per captare i fumi generati dalle operazioni di saldatura/molatura di parti metalliche. A tal proposito, agli atti d'ufficio è presente una Determinazione



rilasciata dalla Provincia di Parma, n. 4701 del 22/12/2009 rettificata con determinazione rilasciata dallo stesso ente n. 357/2011 relativa all'autorizzazione alle emissioni in atmosfera.

- in merito alla matrice scarichi dall'insediamento si originano reflui domestici provenienti dai servizi igienici che non rientrano nel campo d'applicazione del dpr 59/2013, e, ai sensi del regolamento del servizio di fognatura e depurazione, questi sono classificati domestici di CLASSE A, quindi sempre ammessi nel rispetto del predetto regolamento, e non necessitano di rilascio di autorizzazione in forma espressa;

- preso atto della dichiarazione sostitutiva di certificazione o di atto di notorietà allegata all'istanza in cui si dichiara che:

- che non sono presenti scarichi reflui industriali;
- che lo scarico di acque reflue in pubblica fognatura, provenienti dall'attività svolta all'indirizzo sopra citato, deriva esclusivamente da metabolismo umano ed è classificato refluo domestico di classe A (sempre ammesso).
- Le aree cortilizie di pertinenza dell'insediamento sono adibite esclusivamente a parcheggio delle autovetture dei dipendenti, clienti e transito di automezzi correlato direttamente all'attività svolta e funzionale allo scarico/carico.

- da un punto di vista urbanistico ed edilizio, l'area su cui insiste lo stabilimento è classificata, ai sensi dei nuovi strumenti urbanistici PSC e RUE, approvati con deliberazione del Consiglio Comunale n. 91 del 21 dicembre 2017, in ambiti per attività produttive esistenti di rilievo comunale - art.73 del PSC e dal RUE, in sub-ambiti delle attività artigianali-industriali esistenti (ARTIND) - IV.16 RUE.

Il Regio decreto 27 luglio 1934, n. 1265, "Testo unico delle leggi sanitarie" l' Art. 216 stabilisce che le manifatture o fabbriche che producono vapori, gas o altre esalazioni insalubri o che possono riuscire in altro modo pericolose alla salute degli abitanti sono indicate in un elenco diviso in due classi, pertanto l'attività lavorativa, propria per la sua natura è **classificabile** come industria insalubre di 1 classe, visto il punto 6 parte prima lettera c) dell'elenco approvato con DM 5 settembre 1994.

A tal proposito si precisa che con decreto n. 62 del 5 dicembre 2019, il Sindaco ha conferito all'arch. Alberto Gilioli, l'incarico di dirigenza del Settore Servizi Tecnici sino alla scadenza del proprio mandato elettivo, a norma e per gli effetti degli artt. 50.10, 107 e 109 del d.lgs. n. 267/2000, compreso quindi tale attestazione legata alla destinazione urbanistica dell'area in cui è insediata l'attività.

- In merito alla matrice emissioni in atmosfera, AUSL - Servizio Igiene Pubblica (S.I.P.) con nota pervenuta il 6 marzo 2024, prot. n. 12815, allegata e parte integrante del presente parere, ha espresso parere favorevole;

- in merito alla matrice rumore, - ARPAE, Area Prevenzione Ambientale Ovest, con nota pervenuta il 7 marzo 2024, prot. n. 13122, parte integrante del presente parere, prendendo atto della valutazione di impatto acustico dalla quale si evince che:

- la lavorazione della Ditta consiste nell'attività di produzione, revisione, riparazione e manutenzione di macchine serigrafiche;
- la Valutazione acustica presentata prende in esame le sorgenti acustiche nuove;
- la lavorazione si svolge in periodo diurno;
- sono stati fatti rilievi fonometrici in data 15/12/2023;
- l'area aziendale rientra in classe V - aree prevalentemente industriali - con limiti assoluti di immissione di 70 dB(A) diurni e 60 dB(A) notturni; oltre tutti i confini aziendali (praticamente tutto attorno si trovano altre aziende o aree artigianali) si individuano sempre aree prevalentemente industriali che rientrano in classe V; il ricettore rappresentativo individuato (A), anch'esso si trova in classe V;
- le sorgenti di rumore esterne sono costituite da: punti emissione in atmosfera;
- si è verificato con rilievi strumentali e con calcolo della propagazione del rumore delle nuove sorgenti, il rispetto dei limiti assoluti e differenziali dello stato di progetto.

ha espresso parere favorevole condizionato nel rispetto delle condizioni operative previste dal Tecnico estensore della valutazione acustica.

- l'area interessata dall'attività in questione è ascrivibile alla classe V (area prevalentemente industriali) del Piano di Classificazione Acustica approvato, unitamente al Piano Strutturale Comunale (PSC) e al Regolamento Urbanistico Edilizio (RUE) con Deliberazione del Consiglio Comunale n° 91 del 21/12/2017;

Con la presente si comunica, per le motivazioni espresse in premessa, che non si evidenziano elementi ostativi all'accoglimento dell'istanza e si esprime parere favorevole sulle matrici ambientali oggetto dell'istanza, con le seguenti prescrizioni:

Matrice rumore:

- dovrà essere verificata la rumorosità qualora siano attivate nuove previsioni impiantistiche e ove l'attività comporti emissioni di rumore superiore ai limiti stabiliti dal documento di zonizzazione acustica

vigente e adottato, è fatto obbligo di presentare la documentazione di cui all'art. 8, comma 6, della legge 26 ottobre 1995, n. 447;

- dovrà essere rispettata la prescrizione indicata nel parere ARPAE, Area Prevenzione Ambientale Ovest, con nota pervenuta il 7 marzo 2024, prot. n. 13122, parte integrante del presente parere, di seguito riportate:

- rispettare le condizioni operative previste dal Tecnico estensore della valutazione acustica;

Cordiali saluti

IL DIRIGENTE

(arch. Alberto Gilioli)

*documento firmato digitalmente*



Firmato digitalmente da:

GILIOLI ALBERTO

Firmato il 29/03/2024 15:27

Seriale Certificato: 1955924

Valido dal 25/11/2022 al 25/11/2025

InfoCamere Qualified Electronic Signature CA

Rif. Arpae Prot. n° PG 2024/36316 del 26/02/2024  
Rif. Comune di Fidenza Prot. n° 10695 del 21/02/2024

Trasmesso via PEC

Al Comune di Fidenza  
SUAP  
[protocollo@postacert.comune.fidenza.pr.it](mailto:protocollo@postacert.comune.fidenza.pr.it)  
Sede

Alla ditta Tek Ind srl  
Via Bologna n. 38  
Fidenza  
PEC: tek-ind@pec.it

Oggetto: Pratica SUAP n°15/SUAP/2024 – TEK IND Srl. - Istanza di Autorizzazione Unica Ambientale (A.U.A.) ai sensi del D.P.R. 59/2013. Parere matrice rumore.

Visto il quadro normativo in materia di rumore:

- Legge 26 Ottobre 1995 n° 447 “Legge quadro sull'inquinamento acustico”;
- D.P.C.M. 1 Marzo 1991 “Limiti massimi di esposizione al rumore negli ambienti abitativi e nell'ambiente esterno”;
- D.P.C.M. 14 Novembre 1997 “Determinazione dei valori limite delle sorgenti sonore”;
- D.M. 16 Marzo 1998 “Tecniche di rilevamento e di misurazione dell'inquinamento acustico”
- L.R. Emilia Romagna 9 Maggio 2001, n° 15 “Disposizioni in materia di inquinamento acustico”;
- D.G.R. 673/04 “Criteri tecnici per la redazione della documentazione di previsione di impatto acustico e della valutazione del clima acustico”;
- D.P.R. 19 ottobre 2011, n° 227 “Semplificazione adempimenti amministrativi in materia ambientale” ;
- La classificazione acustica del Comune di Fidenza;

Esaminata la Valutazione di impatto acustica previsionale e la documentazione tecnica presentata dalla quale si evince quanto segue:

- la lavorazione della Ditta consiste nell'attività di produzione, revisione, riparazione e manutenzione di macchine serigrafiche;
- la Valutazione acustica presentata prende in esame le sorgenti acustiche nuove;

- la lavorazione si svolge in periodo diurno;
- sono stati fatti rilievi fonometrici in data 15/12/2023;
- l'area aziendale rientra in classe V - aree prevalentemente industriali - con limiti assoluti di immissione di 70 dB(A) diurni e 60 dB(A) notturni; oltre tutti i confini aziendali (praticamente tuttoattorno si trovano altre aziende o aree artigianali) si individuano sempre aree prevalentemente industriali che rientrano in classe V; il ricettore rappresentativo individuato (A), anch'esso si trova in classe V;
- le sorgenti di rumore esterne sono costituite da: punti emissione in atmosfera;
- si è verificato con rilievi strumentali e con calcolo della propagazione del rumore delle nuove sorgenti, il rispetto dei limiti assoluti e differenziali dello stato di progetto.

Considerate senza osservazioni le conclusioni del Tecnico competente in acustica incaricato, sulla base dei rilievi fonometrici eseguiti e delle valutazioni previsionali basate sul calcolo della propagazione del rumore, che ritengono rispettati i limiti assoluti e differenziali del rumore immesso nell'ambiente abitativo dei ricettori individuati a seguito della lavorazione svolta dalla Ditta in esame.

Tutto ciò premesso, per quanto di competenza, si ritiene di esprimere **PARERE FAVOREVOLE CONDIZIONATO** all'istanza in oggetto, nel rispetto delle condizioni operative previste dal Tecnico estensore della valutazione acustica.

Alla ditta si evidenzia che il Comune di Fidenza, quale Autorità competente presso cui è stata presentata domanda di parere, ha richiesto il parere tecnico di Arpae, ai fini del rilascio dell'Autorizzazione stessa. Si comunica che tale parere è oneroso e sarà addebitato ai sensi della D.G.R. 798/2016 del 30/05/2016, contenente il Tariffario delle prestazioni di Arpae, di cui potrà prendere visione al seguente indirizzo web: <https://www.arpae.it/it/arpae/amministrazione-trasparente/pagamenti-dellamministrazione/tariffari-delle-prestazioni>.

Per una corretta emissione della relativa fattura si chiede quindi cortesemente di restituire l'allegato modulo debitamente compilato e sottoscritto al seguente indirizzo PEC: [aopr@cert.arpae.emr.it](mailto:aopr@cert.arpae.emr.it).

Distinti saluti.

Il Responsabile di funzione  
Sede di Fidenza  
Giovanni Saglia

*documento firmato digitalmente*

Sinadoc n° 2024/10695

**SI ATTESTA CHE IL PRESENTE DOCUMENTO È COPIA CONFORME DELL'ATTO ORIGINALE FIRMATO DIGITALMENTE.**