

ARPAE
Agenzia regionale per la prevenzione, l'ambiente e l'energia
dell'Emilia - Romagna

* * *

Atti amministrativi

Determinazione dirigenziale	n. DET-AMB-2024-1940 del 03/04/2024
Oggetto	DPR N. 59/2013 E SMI - SOCIETA' PUBBLIPRINT GRAFICA S.R.L PER LO STABILIMENTO SITO IN COMUNE DI TRAVERSETOLO (PR) VIA PARTIGIANI D'ITALIA, 25 - MODIFICA E RINNOVO DI AUA - PRATICA SUAP 70/2024
Proposta	n. PDET-AMB-2024-2005 del 03/04/2024
Struttura adottante	Servizio Autorizzazioni e Concessioni di Parma
Dirigente adottante	PAOLO MAROLI

Questo giorno tre APRILE 2024 presso la sede di P.le della Pace n° 1, 43121 Parma, il Responsabile del Servizio Autorizzazioni e Concessioni di Parma, PAOLO MAROLI, determina quanto segue.

IL RESPONSABILE

VISTI:

- il D.P.R. 13 marzo 2013, n. 59 e s.m.i., “Regolamento recante la disciplina dell’Autorizzazione Unica Ambientale (A.U.A.) e la semplificazione di adempimenti amministrativi in materia ambientale gravanti sulle piccole e medie imprese e sugli impianti non soggetti ad autorizzazione integrata ambientale, a norma dell’articolo 23 del decreto-legge 9 febbraio 2012, n. 5, convertito, con modificazioni, dalla legge 4 aprile 2012, n. 35”;
- l’articolo 2, comma 1, lettera b, del D.P.R. 59/2013 e s.m.i. che attribuisce alla Provincia o a diversa Autorità indicata dalla normativa regionale la competenza ai fini del rilascio, rinnovo e aggiornamento dell’Autorizzazione Unica Ambientale, che confluisce nel provvedimento conclusivo del procedimento adottato dallo sportello unico per le attività produttive, ai sensi dell’articolo 7 del Decreto del Presidente della Repubblica 7 settembre 2010, n. 160, ovvero nella determinazione motivata di cui all’articolo 14-ter, comma 6-bis, della legge 7 agosto 1990, n. 241 e s.m.i. e la successiva Legge Regionale 30 luglio 2015 n. 13 con cui le funzioni precedentemente esercitate dalla Provincia di Parma – Servizio Ambiente sono state assegnate all’Agenzia regionale per la prevenzione, l’ambiente e l’energia dell’Emilia-Romagna (Arpae) – Struttura Autorizzazioni e Concessioni di PARMA operativa dal 1° gennaio 2016;
- il D.Lgs 152/2006 e s.m.i.;
- la L. 241/1990 e s.m.i.;
- il D.P.R. 160/2010;
- il D.P.R. 19 ottobre 2011, n. 227;
- la L.R. 3/1999 e s.m.i.;
- la L.R. 5/2006;
- la L.R. 4/2007;
- la L.R. 21/2012;
- la D.G.R. 2236/2009 e s.m.i.;

- la Deliberazione dell'Assemblea Legislativa della Regione Emilia Romagna del 30/01/2024 n. 152 "Decisione sulle osservazioni pervenute e approvazione del Piano Aria Integrato Regionale (PAIR 2030). (Delibera di Giunta n. 2005 del 20 novembre 2023)"
- la Delibera di Giunta Regionale 1053/2003;
- la Delibera di Giunta Regionale 286/2005 e le successive linee guida della D.G.R. 1860/2006; il P.T.A. regionale approvato dall'Assemblea Legislativa della Regione Emilia-Romagna con Deliberazione n. 40 del 21 dicembre 2005;
- le norme di attuazione del P.T.C.P. della Provincia di Parma, variante approvata con Delibera di Consiglio Provinciale n. 118 del 22 dicembre 2008 quale "Approfondimento in materia di Tutela delle Acque";
- la Delibera di Consiglio Provinciale n. 81/2013 del 18.12.2013 di indirizzo e approfondimento interpretativo degli artt. 6 e 17 delle norme tecniche di attuazione del P.T.C.P.-Variante in materia di Acque 2008 (scarichi dei reflui in area di ricarica diretta dei gruppi acquiferi C e A+B);
- la Delibera di Giunta Provinciale n. 251/2014 del 23.06.2014 contenente specificazioni e documento operativo sulla gestione delle acque di raffreddamento e relativo percorso autorizzativo (Autorizzazione Unica Ambientale – A.U.A.);
- la L. 26 ottobre 1995, n. 447, e s.m.i. "Legge quadro sull'inquinamento acustico";
- la L.R. 9 maggio 2001, n. 15, e s.m.i. "Disposizioni in materia di inquinamento acustico";
- la D.G.R. 673/2004 "Criteri tecnici per la redazione della documentazione di previsione di impatto acustico e della valutazione del clima acustico ai sensi della L.R. 9/05/01, n. 15 recante "Disposizioni in materia di inquinamento acustico";
- la classificazione acustica comunale;

VISTO:

- l'incarico dirigenziale di Responsabile Struttura Autorizzazioni e Concessioni di Parma conferito con DDG 106/2018 ,successivamente rinnovato con DDG 126/2021 e DDG 124/2023;

PREMESSO CHE:

- Arpae ha adottato con Determinazione dirigenziale DET-AMB-2021-2508 DEL 19/05/2021 AUA che è stata recepita nell'AUA rilasciata dal SUAP Unione Pedemontana Parmense con Provvedimento Unico prot. n. 9379 del 24/05/2021 rilasciato alla ditta di cui alla domanda Procedimento SUAP 14/2021, per l'insediamento ubicato in comune di Traversetolo (PR), via Partigiani d'Italia n. 25 e che comprende i seguenti titoli abilitativi:
 - autorizzazione alle emissioni in atmosfera per gli stabilimenti di cui all'articolo 269 del D.Lgs.152/06 e s.m.i.;
 - comunicazione o nulla osta di cui all'art. 8, commi 4 o 6, della legge 26 ottobre 1995, n. 447;

CONSIDERATO:

la domanda trasmessa dal SUAP Unione Pedemontana Parmense con protocollo n. 1370 del 19/01/2024 (acquisita da Arpae al prot. n. PG/2024/11678 del 22/01/2024), presentata dalla società PUBBLIPRINT GRAFICA S.R.L., nella persona del gestore e legale rappresentante pro tempore della Ditta i cui dati sono depositati agli Atti, con sede legale e stabilimento siti in comune di Traversetolo (PR), Via Partigiani d'Italia n. 25, CAP 43029, per la modifica sostanziale e contestuale rinnovo dell'Autorizzazione Unica Ambientale rilasciata dal SUAP Unione Pedemontana Parmense con Provvedimento Unico prot. n. 9379 del 24/05/2021 con riferimento ai seguenti titoli abilitativi: :

- autorizzazione alle emissioni in atmosfera per gli stabilimenti di cui all'articolo 269 del D.Lgs.152/06 e s.m.i.);
- comunicazione o nulla osta di cui all'art. 8, commi 4 o 6, della legge 26 ottobre 1995, n. 447, per cui ha fornito apposita documentazione;

che l'attività industriale svolta nello stabilimento di cui sopra è quella di "stampa offset e tipografia";

VISTI:

- la richiesta di pareri di Arpae SAC prot. n. PG/2024/12284 del 22/01/2024;
- il parere favorevole di AUSL Dipartimento di Sanità Pubblica prot. n. 8063 del 02/02/2024, trasmesso dal SUAP con prot. n. 937/2024 ed acquisito a protocollo Arpae PG/2024/24080 del 07/02/2024, allegato alla presente quale parte integrante (Allegato 1);
- la richiesta di integrazioni di Arpae SCA prot. n. PG/2024/29899 del 15/02/2024 formulata a seguito di quanto richiesto da Arpae ST prot. n. PG/2024/22536 del 06/02/2024;
- il parere favorevole per quanto di competenza del Comune di Traversetolo prot. n. 2733 del 12/02/2024, trasmesso dal SUAP in data 16/02/2024 prot. n. 3412 ed acquisito a protocollo Arpae PG/2024/30718 del 16/02/2024 che fa anche riferimento al parere di Arpae ST, allegati alla presente quale parte integrante (Allegato 2);
- le integrazioni fornite dalla Ditta e trasmesse dal SUAP in data 04/03/2024 prot. n. 4723 ed acquisite a protocollo Arpae PG/2024/42081 del 04/03/2024;
- la relazione tecnica di Arpae ST prot. n. PG/2024/54465 del 21/03/2024, depositata agli atti e fornita a seguito della richiesta di relazione tecnica definitiva di Arpae SAC prot. n. PG/2024/42392 del 05/03/2024;
- le integrazioni volontarie fornite dalla Ditta e acquisite a protocollo Arpae PG/2024/60144 del 29/03/2024 in merito al cambio di ragione sociale della Società;

CONSIDERATO CHE per la matrice emissioni in atmosfera:

- la Ditta risulta autorizzata con Provvedimento Unico prot. n. 9379 del 24/05/2021;
- l'attività industriale prevede "stampa offset, tipografia serigrafica e digitale a foglio e bobine";
- la scelta ed efficienza degli interventi o degli impianti di abbattimento sono idonei;

- è stato verificato che le emissioni rispettano quanto stabilito dalla Determinazione n. 4606/1999 -CRIAER- ricompresi nel Piano Aria Integrato Regionale (PAIR2030);
- l'istanza è stata valutata anche in base alla L. 26/90 sulla Tutela della denominazione di origine "Prosciutto di Parma";
- è stato dichiarato che la ditta non rientra tra quelle indicate nella parte II , dell'All. III della Parte V del D.Lgs.152/2006 (emissioni di C.O.V.) poiché non supera le soglie di consumo ivi indicate;
- è stato dichiarata la modifica della emissione E2 ed introduzione nuova emissione E3
- è stata verificata la presenza di impianti termici soggetti al Titolo II della Parte V del D.L.gs. 152/06 smi e più precisamente:
 - **EMISSIONE GT1 "robur a metano "(potenzialità 35 kW)**

RITENUTO sulla base dell'istruttoria condotta e agli atti che non sussistono condizioni ostative alla modifica dell'adozione dell'Autorizzazione Unica Ambientale di cui all'oggetto;

DETERMINA

DI PRENDERE ATTO

visto quanto riportato nelle premesse, dell'istanza di voltura dell'autorizzazione rilasciata dal SUAP con Provvedimento Unico prot. n. 9379 del 24/05/2021, avanzata dalla Società PUBBLIPRINT GRAFICA S.R.L. nella persona del gestore e legale rappresentante pro tempore della Ditta i cui dati sono depositati agli Atti, con sede legale e stabilimento siti in comune di Traversetolo (PR) – via Partigiani d'Italia n. 25, CAP 43029;

che la nuova ragione sociale della Ditta risulta essere PUBBLIPRINT GRAFICA S.R.L.;

DI MODIFICARE E RINNOVARE

per quanto di competenza, ai sensi e per gli effetti del DPR n. 59/2013 e s.m.i. l'Autorizzazione Unica Ambientale a favore della società PUBBLIPRINT GRAFICA S.R.L nella persona del gestore e legale rappresentante pro tempore della Ditta i cui dati sono depositati agli Atti, con sede legale e stabilimento siti in comune di Traversetolo (PR) – via Partigiani d'Italia n. 25, CAP 43029, relativamente all'esercizio dell'attività di "stampa offsett e tipografia" comprendente i seguenti titoli abilitativi, come da istanza A.U.A. pervenuta

- **autorizzazione alle emissioni in atmosfera per gli stabilimenti di cui all'articolo 269 del D.Lgs.152/06 e s.m.i.;**
- **comunicazione o nulla osta di cui all'art. 8, commi 4 o 6, della legge 26 ottobre 1995, n. 447;**

SI STABILISCE DI SUBORDINARE il presente atto:

per le emissioni in atmosfera l'adozione è subordinata specificatamente, oltre che al rispetto di tutte le prescrizioni ed i valori minimi di emissione stabiliti direttamente dalla normativa statale o regionale, emanati rispettivamente ai sensi dell'art. 271, commi 1), 2), 3), 4), 5) del D.Lgs. 152/06 e s.m.i., dalla DGR 2236/2009 e s.m.i. al rispetto di quanto riportato nel parere di AUSL Dipartimento di Sanità pubblica prot. n. 8063 del 02/02/2024 e nelle indicazioni tecnico-operative allegate al presente atto per quanto pertinente l'attività svolta dalla Ditta nell'insediamento oggetto dell'istanza di AUA in esame, in particolare anche alle seguenti disposizioni:

EMISSIONE E01: - "Lampada UV".

Gli effluenti gassosi provenienti da queste fasi lavorative dovranno essere aspirati nel miglior modo possibile con l'impiego di chiusure, cappe e/o aspirazioni localizzate e convogliati in atmosfera.

Oltre ad osservare quanto sopra devono essere rispettati i seguenti limiti:

Portata massima tal quale:	800	Nm ³ /h
Durata ore/giorno:	4	h
Durata giorni/anno:	220	giorni
Altezza minima:	7	m
COV (espressi come C tot)	50	mg/Nm ³
Periodicità controllo	annuale	
I valori di emissione degli inquinanti si riferiscono agli effluenti gassosi secchi normalizzati a 273°K e 101.3 kPa.		

EMISSIONE E02: - "Fustellatura (taglio laser)".

emissione modificata

Gli effluenti gassosi provenienti da tali fasi lavorative devono essere captati nel miglior modo possibile e convogliati, prima dello scarico in atmosfera, ad un impianto di abbattimento del materiale particellare.

Oltre ad osservare quanto sopra devono essere rispettati i seguenti limiti:

Portata massima tal quale:	2200	Nm ³ /h
Durata ore/giorno:	4	h
Durata giorni/anno:	220	giorni
Altezza minima:	7	m
Materiale Particellare	10	mg/Nm ³
Periodicità controllo	annuale	

I valori di emissione degli inquinanti si riferiscono agli effluenti gassosi secchi normalizzati a 273°K e 101.3 kPa.

EMISSIONE E03: - "Lampada UV e trattamento corona".

nuova emissione

Gli effluenti gassosi provenienti da queste fasi lavorative dovranno essere aspirati nel miglior modo possibile con l'impiego di chiusure, cappe e/o aspirazioni localizzate e convogliati in atmosfera.

Oltre ad osservare quanto sopra devono essere rispettati i seguenti limiti:

Portata massima tal quale:	1500	Nm ³ /h
Durata ore/giorno:	4	h
Durata giorni/anno:	220	giorni
Altezza minima:	7	m
COV (espressi come C tot)	50	mg/Nm ³
Periodicità controllo	annuale	
I valori di emissione degli inquinanti si riferiscono agli effluenti gassosi secchi normalizzati a 273°K e 101.3 kPa.		

I valori limite di emissione sopra riportati come concentrazione sono stabiliti con riferimento al funzionamento dell'impianto nelle condizioni di esercizio più gravose e, salvo quanto diversamente disposto, si intendono stabiliti come medie orarie.

Vista la tecnologia dell'impianto, per l'**emissione E3**, si ritiene che:

- la **messa in esercizio dell'impianto** (accensione dell'impianto) debba essere comunicata ad Arpae APA, Arpae SAC e Comune con un anticipo di 15 giorni;
- terminata la fase di messa a punto e collaudo, che deve avere una durata non superiore a 5 giorni, il Gestore procede alla messa a regime degli impianti;
- il periodo rappresentativo delle condizioni di esercizio dell'impianto (art. 269 comma 6 del D.Lgs. 152/06 e s.m.i.) è valutato pari a 10 giorni. Il numero di campionamenti ed analisi alle emissioni, quale strumento di controllo, dovrà essere pari a tre, distribuiti su tale periodo, e dovranno essere rappresentativi cadauno di almeno un'ora di funzionamento dell'impianto;
- i dati relativi al periodo rappresentativo delle condizioni di esercizio dell'impianto originanti l'emissione E3 dovranno essere inviati ad Arpae - Area Prevenzione Ambientale Ovest sede di Parma entro 30 giorni dalla data di messa a regime e non oltre;
- **il termine ultimo per la comunicazione ad Arpae - Area Prevenzione Ambientale Ovest sede di Parma dei dati relativi al periodo rappresentativo delle condizioni di esercizio dell'impianto originante**

l'emissione E3 è fissato ad un anno dalla data di emissione dell'atto autorizzativo finale del procedimento unico del SUAP;

- decorso inutilmente il termine ultimo per la comunicazione dei dati relativi al periodo rappresentativo delle condizioni di esercizio degli impianti sopra indicati senza che la Ditta in oggetto abbia realizzato completamente gli impianti autorizzati e, conseguentemente, non abbia attivato tutte o alcune delle suddette emissioni, il presente **si intende decaduto** ad ogni effetto di legge relativamente alla parte dello stabilimento non realizzata e alle relative emissioni non attivate;
- La comunicazione di messa in esercizio degli impianti ed i certificati analitici relativi alla messa a regime degli impianti dovranno essere inviati ad Arpae tramite posta certificata.
- qualora non sia possibile il rispetto delle date di messa in esercizio già comunicate o il rispetto dell'intervallo temporale massimo stabilito tra la data di messa in esercizio e quella di messa a regime degli impianti indicati in autorizzazione, il gestore è tenuto a informare con congruo anticipo l'Autorità Competente (Arpae SAC), specificando dettagliatamente i motivi che non consentono il rispetto dei termini citati ed indicando le nuove date. Decorso 15 giorni dalla data di ricevimento di detta comunicazione, senza che siano intervenute richieste di chiarimenti e/o obiezioni da parte dell'Autorità Competente, i termini di messa in esercizio e/o di messa a regime degli impianti devono intendersi automaticamente prorogati alle date indicate nella comunicazione del gestore;
- qualora in fase di analisi di messa a regime si rilevi che, pur nel rispetto del valore di portata massimo imposto in autorizzazione, il valore assoluto della differenza tra la portata autorizzata e quella misurata sia superiore al 35% del valore autorizzato, il Gestore deve inviare i risultati dei rilievi corredati di una relazione che descriva le misure che intende adottare ai fini dell'allineamento ai valori di Portata autorizzati ed eseguire nuovi rilievi nelle condizioni di esercizio più gravose. In alternativa, deve inviare una relazione a dimostrazione che gli impianti di aspirazione siano comunque correttamente dimensionati per l'attività per cui sono stati installati in termini di efficienza di captazione ed estrazione dei flussi d'aria inquinata sviluppati dal processo. Resta fermo l'obbligo da parte del gestore di attivare le procedure per la modifica dell'autorizzazione in vigore, qualora necessario;

I monitoraggi da effettuarsi, ai sensi dell'art. 269 comma 4 b) D.L.gs. 152/06 e s.m.i., alle emissioni E1, E2, E3 debbono avere una periodicità annuale.

Resoconto istruttoria per inserimento catasto:

Generale	
Ragione sociale:	Pubbliprint Grafica SAS
Partita IVA/Codice fiscale:	789920346
Sede legale:	Via Partigiani d'Italia n.25 Traversetolo (PR)
Gestore:	Depositato agli atti
Sede locale impianti:	Via Partigiani d'Italia n.25 Traversetolo (PR)
Coordinate UTM X:	
Coordinate UTM Y:	

Attività sede locale (C.C.I.A.):	Riproduzione supporti registrati
Settore attività CRIAER:	4.4
Indicatori di attività	
Indicatore 1:	etichette
Indicatore 2:	materie prime (vernici e inchiostro)
Potenzialità massima dichiarata di Indicatore 2:	420 kg
Parametri di esercizio	
Giorni/anno funzionamento:	220
Altezza media sbocco emissione:	oltre colmo tetto
Temperatura media emissioni:	293 K
Flussi emissivi annui per inserimento catasto emissioni	
kg/anno	
PM (Materiale Particellare):	19
Composti organici volatili non metanici (CO-VNM):	174

Prescrizioni e considerazioni di carattere generale

Qualora uno o più punti di emissione autorizzati fossero interessati da un periodo di inattività prolungato, che preclude il rispetto della periodicità del controllo e monitoraggio di competenza del gestore, oppure in caso di interruzione temporanea, parziale o totale dell'attività, con conseguente disattivazione di una o più emissioni autorizzate, il gestore di stabilimento dovrà comunicare, salvo diverse disposizioni, all'Autorità Competente (Arpae SAC) e all'Autorità Competente per il Controllo (Arpae APA) l'interruzione di funzionamento degli impianti produttivi a giustificazione della mancata effettuazione delle analisi prescritte; la data di fermata deve inoltre essere annotata nel Registro degli autocontrolli. Relativamente alle emissioni disattivate, dalla data della comunicazione si interrompe l'obbligo per la stessa ditta di rispettare i limiti, la periodicità dei monitoraggi e le prescrizioni sopra richiamate. Nel caso in cui il gestore di stabilimento intenda riattivare le emissioni, dovrà:

- 1.a dare preventiva comunicazione, salvo diverse disposizioni, all'Autorità Competente (Arpae SAC) e all'Autorità Competente per il Controllo (Arpae APA) della data di rimessa in esercizio dell'impianto e delle relative emissioni attivate;
- 1.b rispettare, dalla stessa data di rimessa in esercizio, i limiti e le prescrizioni relativamente alle emissioni riattivate;
- 1.c nel caso in cui per una o più delle emissioni che vengono riattivate siano previsti monitoraggi periodici e, dall'ultimo monitoraggio eseguito, sia trascorso un intervallo di tempo maggiore della periodicità prevista in autorizzazione, effettuare il primo monitoraggio entro trenta giorni dalla data di riattivazione.

per la verifica dei limiti di emissione degli inquinanti sopra indicati, devono essere utilizzati i metodi di prelievo ed analisi sotto riportati:

Metodi manuali e automatici di campionamento e analisi di emissioni

Parametro/Inquinante	Metodi di misura
Criteri generali per la scelta dei punti di misura e campionamento	UNI EN 15259:2008
Portata volumetrica, Temperatura e pressione di emissione	UNI EN ISO 16911-1:2013 (*) (con le indicazioni di supporto sull'applicazione riportate nelle linee guida CEN/TR 17078:2017); UNI EN ISO 16911-2:2013 (metodo di misura automatico)
Polveri totali (PTS) o materiale particolare	UNI EN 13284-1:2017 (*); UNI EN 13284-2:2017 (Sistemi di misurazione automatici); ISO 9096:2017 (per concentrazioni > 20 mg/m ³)
Composti Organici Volatili espressi come Carbonio Organico Totale (COT) con esclusione del Metano	UNI EN 12619:2013 + UNI EN ISO 25140:2010
Composti Organici Volatili espressi come Carbonio Organico Totale (COT)	UNI EN 12619:2013(*)
(*) I metodi contrassegnati sono da ritenere metodi di riferimento e devono essere obbligatoriamente utilizzati per le verifiche periodiche previste sui Sistemi di Monitoraggio delle Emissioni (SME) e sui Sistemi di Analisi delle Emissioni (SAE). Nei casi di fuori servizio di SME o SAE, l'eventuale misura sostitutiva dei parametri e degli inquinanti è effettuata con misure discontinue che utilizzano i metodi di riferimento.	

Per gli inquinanti e i parametri riportati, potranno inoltre essere utilizzate le seguenti metodologie di misurazione:

- metodi indicati dall'ente di normazione come sostitutivi dei metodi riportati nella tabella precedente;
- altri metodi emessi successivamente da UNI e/o EN specificatamente per la misura in emissione da sorgente fissa degli inquinanti riportati nella medesima tabella.

Ulteriori metodi, diversi da quanto sopra indicato, compresi metodi alternativi che, in base alla norma UNI EN 14793 "Dimostrazione dell'equivalenza di un metodo alternativo ad un metodo di riferimento", dimostrano l'equivalenza rispetto ai metodi indicati in tabella, possono essere ammessi solo se preventivamente concordati con l'Autorità Competente (Arpa SAC), sentita l'Autorità Competente per il controllo (Arpa APA) e successivamente al recepimento nell'atto autorizzativo

I valori limite di emissione degli inquinanti, se non diversamente specificato, si intendono sempre riferiti a gas secco, alle condizioni di riferimento di 0°C e 0,1013 MPa e al tenore di Ossigeno di riferimento qualora previsto;

I valori limite di emissione si applicano ai periodi di normale funzionamento dell'impianto, intesi come i periodi in cui l'impianto è in funzione con esclusione dei periodi di avviamento e di arresto e dei periodi in cui si verificano anomalie o guasti tali da non permettere il rispetto dei valori stessi. Il gestore è comunque tenuto ad adottare tutte le precauzioni opportune per ridurre al minimo le emissioni durante le fasi di avviamento e di arresto;

La valutazione di conformità delle emissioni convogliate in atmosfera, nel caso di emissioni a flusso costante e omogeneo, debba essere svolta con riferimento a un campionamento della durata complessiva di un'ora (o della diversa durata temporale specificatamente prevista in autorizzazione) possibilmente nelle condizioni di esercizio più gravose.

I risultati analitici dei controlli/autocontrolli eseguiti devono riportare l'indicazione del metodo utilizzato e dell'incertezza di misura al 95% di probabilità, così come descritta e documentata nel metodo stesso. Qualora nel metodo

utilizzato non sia esplicitamente documentata l'entità dell'incertezza di misura, essa può essere valutata sperimentalmente dal laboratorio che esegue il campionamento e la misura: essa non deve essere generalmente superiore al valore indicato nelle norme tecniche, Manuale Unichim n. 158/1988 "Strategie di campionamento e criteri di valutazione delle emissioni" e Rapporto ISTISAN 91/41 "Criteri generali per il controllo delle emissioni". Tali documenti indicano:

- per metodi di campionamento e analisi di tipo manuale un'incertezza estesa non superiore al 30% del risultato;
- per metodi automatici un'incertezza estesa non superiore al 10% del risultato.

Sono fatte salve valutazioni su metodi di campionamento e analisi caratterizzati da incertezze di entità maggiore, riportati in autorizzazione. Relativamente alle misurazioni periodiche, il risultato di un controllo è da considerare superiore al valore limite autorizzato con un livello di probabilità del 95%, quando l'estremo inferiore dell'intervallo di confidenza della misura (corrispondente al "Risultato Misurazione" previa detrazione di "Incertezza di Misura") risulta superiore al valore limite autorizzato.

Le difformità accertate tra i valori misurati nei monitoraggi di competenza del gestore e i valori limite prescritti, devono essere gestite in base a quanto disposto dall'art. 271 del D.Lgs. n. 152/2006. In particolare devono essere dal gestore specificatamente comunicate al SAC ed al ST entro 24 ore dall'accertamento ed il gestore deve, comunque, procedere al ripristino della conformità nel più breve tempo possibile.

Le informazioni relative agli autocontrolli effettuati dal Gestore sulle emissioni in atmosfera (data, orario, risultati delle misure e il carico produttivo gravante nel corso dei prelievi) dovranno essere annotati su apposito registro dei controlli discontinui con pagine numerate e bollate da ARPAE APA, firmate dal gestore o dal responsabile dell'impianto e mantenuti, unitamente ai certificati analitici, a disposizione dell'Autorità di Controllo per tutta la durata dell'autorizzazione e comunque per almeno 5 anni.

In conformità all'art. 271 del D.Lgs. n. 152/2006, fermo restando l'obbligo del Gestore di procedere al ripristino funzionale dell'impianto nel più breve tempo possibile qualunque anomalia di funzionamento, guasto o interruzione di esercizio degli impianti tali da non garantire il rispetto dei valori limite di emissione fissati, deve comportare almeno una delle seguenti azioni:

- l'attivazione di un eventuale sistema di abbattimento di riserva, qualora l'anomalia di funzionamento, il guasto o l'interruzione di esercizio sia relativa a un sistema di abbattimento;
- la riduzione delle attività svolte dall'impianto per il tempo necessario alla rimessa in efficienza dell'impianto stesso (fermo restando l'obbligo del Gestore di procedere al ripristino funzionale dell'impianto nel più breve tempo possibile) in modo comunque da consentire il rispetto dei valori limite di emissione, da accertarsi attraverso il controllo analitico da effettuare nel più breve tempo possibile e da conservare a disposizione degli organi di controllo. Gli autocontrolli devono continuare con periodicità almeno settimanale, fino al ripristino delle condizioni di normale funzionamento dell'impianto o fino alla riattivazione dei sistemi di depurazione;
- la sospensione dell'esercizio dell'impianto nel più breve tempo possibile, fatte salve ragioni tecniche oggettivamente riscontrabili che ne impediscano la fermata immediata; in tal caso il Gestore dovrà comunque fermare l'impianto entro le 12 ore successive al malfunzionamento.

Il Gestore deve comunque sospendere nel più breve tempo possibile l'esercizio dell'impianto se l'anomalia o il guasto può determinare il superamento di valori limite di sostanze cancerogene, tossiche per la riproduzione o mutagene o di varie sostanze di tossicità e cumulabilità particolarmente elevate, come individuate dalla Parte II dell'Allegato I alla Parte Quinta del D.Lgs. n. 152/2006, nonché in tutti i casi in cui si possa determinare un pericolo per la salute umana o un peggioramento della qualità dell'aria a livello locale.

Le anomalie di funzionamento, i guasti o l'interruzione di esercizio degli impianti (anche di depurazione e/o registrazione di funzionamento) che possono determinare il mancato rispetto dei valori limite di emissione fissati, devono essere comunicate preferibilmente via posta elettronica certificata o secondo diverse modalità (stabilite in autorizza-

zione), all'Autorità Competente (Arpae SAC) e all'Autorità Competente per il Controllo (Arpae APA), entro le tempistiche previste dall'art. 271 del D.Lgs. n. 152/2006, indicando il tipo di azione intrapresa, l'attività collegata nonché il periodo presunto di ripristino del normale funzionamento.

Ogni interruzione del normale funzionamento degli impianti di abbattimento (manutenzione ordinaria e straordinaria, guasti, malfunzionamenti, interruzione del funzionamento dell'impianto produttivo) deve essere registrata e documentabile su supporto cartaceo o informatico riportante le informazioni previste in Appendice 2 dell'Allegato VI della Parte Quinta del D.Lgs. n. 152/2006, e conservate a disposizione dell'Autorità di Controllo (Arpae APA), per tutta la durata dell'autorizzazione e comunque per almeno 5 anni

Resta comunque fermo quant'altro previsto dalla normativa Statale o Regionale vigente.

per il titolo abilitativo **“comunicazione o nulla osta di cui all'art. 8, commi 4 o 6, della legge 26 ottobre 1995, n. 447”**, al rispetto rigoroso da parte del gestore per l'esercizio dell'attività oggetto del presente atto delle indicazioni, disposizioni, prescrizioni, condizioni e considerazioni eventualmente riportate nel parere del Comune di Traversetolo prot. n. 2733 del 12/02/2024 che fa anche riferimento al parere di Arpae ST e nel parere di AUSL DIPARTIMENTO DI SANITA' PUBBLICA prot. n. 8063 del 02/02/2014, che costituiscono parte integrante e sostanziale del presente atto;

La non ottemperanza delle disposizioni del presente comporta le sanzioni previste per legge.

Dalla data di emissione del provvedimento unico, nel quale confluirà questo atto, da rilasciarsi da parte del SUAP Unione Pedemontana Parmense si riterranno decaduti i titoli abilitativi ambientali rilasciati e da questo atto ricompresi.

Il presente atto si intende accordato, fatti salvi i diritti di terzi, e sotto l'osservanza di tutte le disposizioni vigenti in materia di emissioni in atmosfera e acustica. Sono fatte salve le norme, i regolamenti comunali e le autorizzazioni in materia di urbanistica, prevenzione incendi, sicurezza e tutte le altre disposizioni di pertinenza, anche non espressamente indicate nel presente atto e previste dalle normative vigenti.

Il presente atto è endoprocedimentale e non ha effetto se non compreso nel provvedimento finale rilasciato dal SUAP Unione Pedemontana Parmense. L'AUA esplica i suoi effetti, pertanto, dal rilascio del suddetto provvedimento finale e per 15 anni. L'eventuale richiesta di rinnovo dell'AUA dovrà essere presentata ai sensi dei commi 1 e 2 dell'art. 5 del DPR n. 59/2013 e s.m.i..

Il presente atto è trasmesso al SUAP Unione Pedemontana Parmense, che provvede al rilascio del provvedimento finale al Richiedente e alla trasmissione tempestiva in copia ad Arpae Emilia-Romagna Servizio Autorizzazioni e Concessioni (SAC) di Parma, Comune di Traversetolo e AUSL DIPARTIMENTO DI SANITA' PUBBLICA.

Arpae Emilia-Romagna Servizio Autorizzazioni e Concessioni (SAC) di Parma non si assume alcuna responsabilità a seguito di prescrizioni, indicazioni, condizioni non note formulate e rilasciate da altri Enti/Organi che potrebbero comportare interpretazioni e/o incoerenze con quanto rilasciato da Arpae Emilia-Romagna Servizio Autorizzazioni e Concessioni (SAC) di Parma.

Il presente atto è rilasciato esclusivamente al SUAP Unione Pedemontana Parmense all'interno del procedimento per il rinnovo con modifica dell'AUA.

Il Responsabile del presente endo - procedimento amministrativo, per l'adozione dell'Autorizzazione Unica Ambientale di cui al D.P.R. 59/13 è Paolo Maroli.

Avverso il presente provvedimento gli interessati possono proporre ricorso giurisdizionale avanti al TAR competente entro 60 (sessanta) giorni ai sensi del D.Lgs. n.02.07.2010 n. 104, ovvero ricorso straordinario al Capo dello Stato entro il termine di 120 (centoventi) giorni; entrambi i termini decorrono dalla notificazione o comunicazione dell'atto ovvero da quando l'interessato ne abbia avuto piena conoscenza.

Tecnico di riferimento: Silvia Spagnoli

Rif. Sinadoc: 2024/6074

Il Responsabile del Servizio
Autorizzazioni e concessioni di Parma
Paolo Maroli
(documento firmato digitalmente)

Indicazioni tecnico-operative per autorizzazioni alle emissioni in atmosfera

Referti analitici e registro autocontrollo

I referti analitici relativi all'esecuzione dei controlli alle emissioni, potranno essere ritenuti conformi ed accettati solamente se, oltre che essere redatti da soggetto o laboratorio abilitato all'esercizio, saranno relativi ad una sola emissione contraddistinta dalla sua specifica denominazione e numero progressivo ad essa assegnata e riporteranno obbligatoriamente:

1. L'identificazione e denominazione e/o ragione sociale Ditta/Azienda.
2. Lo stabilimento presso il quale sono siti gli impianti.
3. Il tipo di attività svolta.
4. La data, l'ora di inizio e fine del prelievo.
5. L'impianto, le linee produttive e/o le fasi lavorative interessate alla sorgente emissiva, definite e specificate in riferimento alle condizioni di marcia e/o utilizzo in riferimento alla condizioni di esercizio verificate dagli operatori addetti al controllo durante le operazioni di campionamento e/o misura.
6. Descrizione del tipo, stato di funzionamento e di manutenzione dell'insieme delle apparecchiature, installazioni o dispositivi atti alla captazione ed al contenimento degli inquinanti.
7. La composizione del fluido emesso (O₂%,CO₂%,CO%,H₂O%), la temperatura media ambiente registrata durante il prelievo, la temperatura media della sezione di prelievo, la portata .
8. I risultati analitici delle sostanze inquinanti, riportati alle condizioni richieste e/o prescritte, associati alle relative accuratezze e/o scostamenti/ripetibilità effettivamente riscontrate.
9. I metodi di campionamento ed analisi utilizzati.
10. Le informazioni sull'accesso in sicurezza della presa di misura disposte dal responsabile del servizio di prevenzione e protezione Aziendale, secondo quanto previsto dalle norme vigenti in materia di prevenzione infortuni ed igiene del lavoro.

Arpae - Agenzia regionale per la prevenzione, l'ambiente e l'energia dell'Emilia-Romagna
Servizio Autorizzazioni e concessioni di Parma - Area Autorizzazioni e concessioni Ovest
P.le della Pace, 1 – CAP 43121 | tel +39 0521/976101 | **PEC aopr@cert.arpae.emr.it**

Sede legale Arpae: Via Po 5, 40139 Bologna | tel 051 6223811 | www.arpae.it | P.IVA 04290860370

11. Firma e timbro del professionista abilitato.

I referti analitici relativi all'esecuzione dei controlli alle emissioni dovranno essere accompagnati da nota e/o giudizio finale sulla valutazione dei risultati anche relativamente alla verifica del rispetto o meno del valore limite di emissione fissato nell'autorizzazione rilasciata od a quanto altrimenti stabilito.

Dovrà essere predisposto un registro di autocontrollo (se non già presente) che imponga al responsabile dell'impianto, di tenere nota delle operazioni di manutenzione, dell'effettuazione degli accertamenti analitici, del loro esito allegando i certificati analitici, della quantità annua di indicatori di attività indicati nel Resoconto catasto emissioni, all'interno della relazione tecnica.

Il registro con pagine numerate deve essere presentato all'Ente di controllo prima del primo aggiornamento, che provvederà a timbrarlo e vidimarlo. Il registro dovrà essere aggiornato da parte della ditta con cadenza almeno annuale e conservato presso l'impianto a disposizione delle autorità preposte al controllo. La documentazione di riferimento per la creazione del registro è disponibile per il download al seguente indirizzo web: https://www.arpae.it/cms3/documenti/parma/sportello/emissioni_atmosfera/Registro.pdf

Progettazione del punto di misura e campionamento

Le specifiche riportate in questo paragrafo sono conformi alla normativa attualmente in vigore, in particolare alla norma tecnica UNI EN 15259. Ogni emissione elencata in Autorizzazione deve essere numerata ed identificata univocamente (con scritta indelebile o apposita cartellonistica) in prossimità del punto di emissione e del punto di campionamento, qualora non coincidenti.

I punti di misura e campionamento devono essere preferibilmente collocati in tratti rettilinei di condotto a sezione regolare (circolare o rettangolare), verticali, lontano da ostacoli, curve o qualsiasi discontinuità che possa influenzare il moto dell'effluente. Conformemente a quanto indicato nell'Allegato VI (punto 3.5) alla Parte Quinta del D.Lgs. n. 152/2006, per garantire la condizione di stazionarietà e uniformità necessaria alla esecuzione delle misure e campionamenti, la collocazione del punto di prelievo deve rispettare le condizioni imposte dalla norma tecnica di riferimento UNI EN 15259; la citata norma tecnica prevede che le condizioni di stazionarietà e uniformità siano comunque garantite quando il punto di prelievo è collocato ad almeno 5 diametri idraulici a valle ed almeno 2 diametri idraulici a monte di qualsiasi discontinuità; nel caso di sfogo diretto in atmosfera, dopo il punto di prelievo, il tratto rettilineo finale deve essere di almeno 5 diametri idraulici.

Nel caso in cui non siano completamente rispettate le condizioni geometriche sopra riportate, la stessa norma UNI EN 15259 (nota 5 del paragrafo 6.2.1) indica la possibilità di utilizzare dispositivi aerodinamicamente efficaci (ventilatori, pale, condotte con disegno particolare, etc.) per ottenere il rispetto dei requisiti di stazionarietà e uniformità: esempio di tali dispositivi erano descritti nella norma UNI 10169:2001 (Appendice C) e nel metodo ISO 10780:1994 (Appendice D). È facoltà dell'Autorità Competente (Arpae SAC) richiedere eventuali modifiche del

punto di prelievo scelto qualora in fase di misura se ne riscontri la inadeguatezza tecnica e su specifica proposta dell'Autorità competente al Controllo (Arpae APA)

Data la complessità delle operazioni di campionamento, i camini caratterizzati da temperature dei gas in emissione maggiori di 200°C dovranno essere dotati dei seguenti dispositivi:

- almeno n. 2 punti di campionamento sulla sezione del condotto, se il diametro del camino è superiore a 0,6 mt;
- coibentazione/isolamento delle zone in cui deve operare il personale addetto ai campionamenti e delle superfici dei condotti, al fine di ridurre al minimo il pericolo ustioni.

Ogni punto di prelievo deve essere attrezzato con bocchettone di diametro interno di 3 pollici, filettato internamente passo gas, e deve sporgere per circa 50 mm dalla parete. I punti di prelievo devono essere collocati preferibilmente tra 1 metro e 1,5 metri di altezza rispetto al piano di calpestio della postazione di lavoro. In prossimità del punto di prelievo deve essere disponibile un'ideale presa di corrente.

Nel caso in cui debbano essere determinati i parametri relativi ai microinquinanti organici (diossine PCDD + PCDF, Idrocarburi Policiclici Aromatici IPA, PCB, etc.) o le frazioni fini delle polveri (PM10, PM2.5), dovrà inoltre essere presente almeno un tronchetto di campionamento di 4 pollici con contro flangia con le caratteristiche indicate nella seguente figura

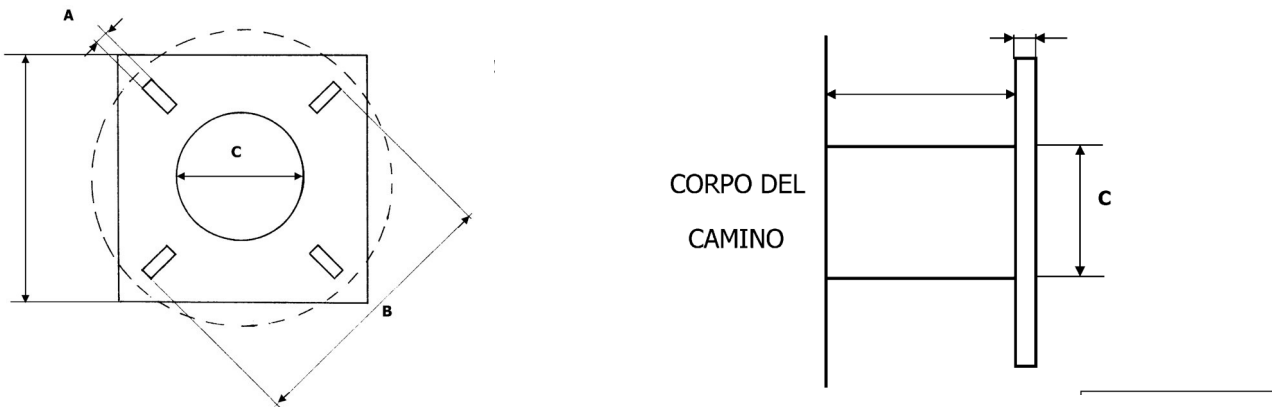

Tronchetto di campionamento necessario per l'utilizzo di sonde isocinetiche combinate e riscaldate per il campionamento di microinquinanti organici. Dettagli costruttivi:

A = 18 mm

B = 180÷230 mm

C > 101 mm

Gli interassi tra due fori opposti (B) devono essere a 90° tra loro e a 45° rispetto all'orizzontale.

Accessibilità dei punti di prelievo

Per quanto riguarda l'accessibilità alle prese di misura, devono essere garantite le norme di sicurezza previste dalla normativa vigente in materia di prevenzione dagli infortuni e igiene del lavoro ai sensi del D.Lgs.81/08 e successive modifiche.

L'azienda, su richiesta, dovrà fornire tutte le informazioni sui pericoli e rischi specifici esistenti nell'ambiente in cui opererà il personale incaricato di eseguire prelievi e misure alle emissioni.

L'azienda deve garantire l'adeguatezza di coperture, postazioni e piattaforme di lavoro e altri piani di transito sopra elevati, in relazione al carico massimo sopportabile. Le scale di accesso e la relativa postazione di lavoro devono consentire il trasporto e la manovra della strumentazione di prelievo e misura.

Il percorso di accesso alle postazioni di lavoro deve essere definito ed identificato nonché privo di buche, sporgenze pericolose o di materiali che ostacolano la circolazione. I lati aperti di piani di transito sopraelevati (tetti, terrazzi, passerelle, ecc.) devono essere dotati di parapetti normali secondo definizioni di legge. Le zone non calpestabili devono essere interdette al transito o rese sicure mediante coperture o passerelle adeguate.

Le scale fisse con due montanti verticali a pioli devono rispondere ai requisiti di cui all'art. 113 comma 2 del D.Lgs.81/2008, che impone, come dispositivi di protezione contro le cadute a partire da 2,50 mt dal pavimento, la presenza di una gabbia di sicurezza metallica con maglie di dimensioni opportune atte a impedire la caduta verso l'esterno. Nel caso di scale molto alte, il percorso deve essere suddiviso, mediante piani intermedi, distanziate fra di loro ad una altezza non superiore a 8-9 metri circa. Il punto di accesso di ogni piano dovrà essere in una posizione del piano calpestabile diversa dall'inizio della salita per il piano successivo.

Per punti di prelievo collocati ad altezze non superiori a 5 m possono essere utilizzati ponti a torre su ruote dotati di parapetto normale su tutti i lati o altri idonei dispositivi di sollevamento rispondenti ai requisiti previsti dalle normative in materia di prevenzione dagli infortuni e igiene del lavoro. I punti di prelievo devono comunque essere raggiungibili mediante sistemi e/o attrezzature che garantiscano equivalenti condizioni di sicurezza.

Per i punti di prelievo collocati in quota non sono considerate idonee le scale portatili. I suddetti punti di prelievo devono essere accessibili mediante scale fisse a gradini oppure scale fisse a pioli preferibilmente dotate di corda di sicurezza verticali. Per i punti collocati in quota e raggiungibili mediante scale fisse verticali a pioli, qualora si renda necessario il sollevamento di attrezzature al punto di prelievo, la ditta deve mettere a disposizione degli operatori le strutture indicate nella tabella seguente:

Strutture per l'accesso al punto di prelievo	
Quota > 5m e ≤ 15 m	Sistema manuale semplice di sollevamento delle apparecchiature utilizzate per i controlli (es: carrucola con fune idonea) provvisto di idoneo sistema di blocco oppure sistema di sollevamento elettrico (argano o verricello) provvisto di sistema frenante.
Quota > 15 m	Sistema di sollevamento elettrico (argano o verricello) provvisto di sistema frenante.

Tutti i dispositivi di sollevamento devono essere dotati di idoneo sistema di rotazione del braccio di sollevamento, al fine di permettere di scaricare in sicurezza il materiale sollevato in quota, all'interno della postazione di lavoro protetta. A lato della postazione di lavoro, deve sempre essere garantito uno spazio libero di sufficiente larghezza per permettere il sollevamento e il transito verticale delle attrezzature fino al punto di prelievo collocato in quota.

La postazione di lavoro deve avere dimensioni, caratteristiche di resistenza e protezione verso il vuoto tali da garantire il normale movimento delle persone in condizioni di sicurezza. In particolare le piattaforme di lavoro devono essere dotate di:

- parapetto normale su tutti i lati,
- piano di calpestio orizzontale ed antisdrucciolo
- protezione, se possibile, contro gli agenti atmosferici.

Le prese elettriche per il funzionamento degli strumenti di campionamento devono essere collocate nelle immediate vicinanze del punto di campionamento.

Allegato 1

FRONTESPIZIO PROTOCOLLO GENERALE

AOO: AOOAUSLPR
REGISTRO: Protocollo generale
NUMERO: 0008063
DATA: 02/02/2024
OGGETTO: PRATICA N. 70/2024 modifica e rinnovo AUA Ditta PUBBLIPRINT GRAFICA S.R.L. - Comune di TRAVERSETOLO

SOTTOSCRITTO DIGITALMENTE DA:

Lucia Reverberi

CLASSIFICAZIONI:

- [04-02-01]

DOCUMENTI:

File	Firmato digitalmente da	Hash
PG0008063_2024_Lettera_firmata.pdf	Reverberi Lucia	C7E44AB1FFE4A70987CAFA8D17C81500 384B4A781400A226354772F078776436



L'originale del presente documento, redatto in formato elettronico e firmato digitalmente e' conservato a cura dell'ente produttore secondo normativa vigente.

Ai sensi dell'art. 3bis c4-bis Dlgs 82/2005 e s.m.i., in assenza del domicilio digitale le amministrazioni possono predisporre le comunicazioni ai cittadini come documenti informatici sottoscritti con firma digitale o firma elettronica avanzata ed inviare ai cittadini stessi copia analogica di tali documenti sottoscritti con firma autografa sostituita a mezzo stampa predisposta secondo le disposizioni di cui all'articolo 3 del Dlgs 39/1993.

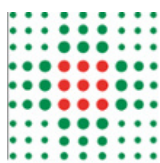

Unione Pedemontana Parmense -
Sportello Unico Attività Produttive
(Traversetolo)
suap@postacert.unionepedemontana.
pr.it

OGGETTO: PRATICA N. 70/2024 modifica e rinnovo AUA Ditta PUBBLIPRINT GRAFICA S.R.L. -
Comune di TRAVERSETOLO

Vista la domanda di parere inoltrata a questa AUSL in data 26.01.2024 ns. prot. 6226 relativa alla istanza di modifica e rinnovo dell'AUA della ditta PUBBLIPRINT GRAFICA srl per l'insediamento sito in Comune di Traversetolo – Via Partigiani d'Italia, 25;

valutata la documentazione allegata all'istanza e tenuto conto che:

la Ditta effettua attività di stampa offset, tipografia serigrafica e digitale a foglio e in bobina. La stampa avviene mediante applicazione flessografica di inchiostro a base di solvente o acquosa che viene essiccata dalle lampade a raggi UV. La fustellatura mediante taglio laser o meccanico è un processo successivo all'essiccazione che permette di tagliare nella forma desiderata le etichette stampate. Attualmente le emissioni presenti a servizio della produzione sono riconducibili al taglio laser (E2) e alla lampada UV (E1);

la richiesta di modifica dell'AUA vigente, si rende necessaria in quanto la Ditta intende modificare i parametri del punto emissivo E2 in termini di portata autorizzata per aumento della potenza del motore di aspirazione a supporto della produzione. Contestualmente si vuole autorizzare un nuovo punto emissivo E3 correlato all'installazione di un nuovo macchinario per la stampa delle etichette;

preso atto di quanto attestato nella Valutazione di impatto acustico in merito al rispetto dei Limiti Assoluti di Immissione in periodo di riferimento diurno e dei Limiti Differenziali di Immissione previsti dalla Zonizzazione Acustica del Comune di Traversetolo;

si esprime parere favorevole con la seguente prescrizione:

- la ditta dovrà chiedere al proprio fornitore e inviare a questo Servizio la Scheda dei Dati di Sicurezza aggiornata del prodotto ORO PALLIDO PASTA in quanto quella allegata all'istanza è particolarmente obsoleta.

Distinti saluti.

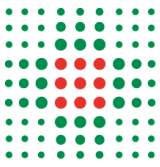

Firmato digitalmente da:

Lucia Reverberi

Responsabile procedimento:
Lucia Reverberi

Allegato 2



COMUNE DI TRAVERSETOLO

PROVINCIA DI PARMA

Area Tecnica – Patrimonio Pubblico

Traversetolo, 12/02/2024

Prot. n. *vedere signature*

Spett. le

UNIONE PEDEMONTANA PARMENSE

Sportello Unico Attività Produttive

suap@postacert.unionepedemontana.pr.it

A.R.P.A.E. SAC

Servizio Autorizzazioni e Concessioni

p.le della Pace n. 1, 43121 PARMA

aopr@cert.arpa.emr.it

OGGETTO: PROCEDIMENTO UNICO AI SENSI DEL D.P.R. 160/2010 E L.R. 4/2010 - PRATICA SUAP 70/2024/SUAP/UPP RELATIVA A MODIFICA SOSTANZIALE DI AUA PER LA REGOLARIZZAZIONE DEL PUNTO EMISSIVO E2 E L'AUTORIZZAZIONE DEL NUOVO PUNTO EMISSIVO E3, DA EFFETTUARSI IN TRAVERSETOLO, VIA PARTIGIANI D'ITALIA N.25 A NOME PUBBLIPRINT GRAFICA SRL – TRASMISSIONE PARERE PER LA MATRICE EMISSIONI IN ATMOSFERA E IMPATTO ACUSTICO

VISTA l'istanza di Autorizzazione Unica Ambientale (AUA) trasmessa dal SUAP al Comune di Traversetolo, registrata al prot. n. 1217 del 20/01/2024, presentata dalla Ditta PUBBLIPRINT GRAFICA SRL per lo stabilimento di Via Partigiani d'Italia n. 25, Traversetolo, per la regolarizzazione del punto emissivo E2 e l'autorizzazione del nuovo punto emissivo E3, in relazione alle matrici ambientali richieste da ARPAE SAC, con nota registrata al prot. n. 1584 del 26/01/2024, i seguenti pareri in merito alle Matrici emissioni in atmosfera ed impatto acustico:

▪ **MATRICE EMISSIONI IN ATMOSFERA**

VISTA la documentazione inerente le emissioni in atmosfera provenienti dalla Ditta PUBBLIPRINT GRAFICA SRL, ditta che svolge attività di stampa offset, tipografia, serigrafia digitale a foglio e in bobina, presso lo stabilimento di Via Partigiani d'Italia n. 25 a Traversetolo, pervenuta con prot. n. 1217 del 20/01/2024;

Piazza V. Veneto n. 30 - 43029 - Traversetolo (PR) - partita I.V.A. 00220040349
tel. 0521/344500 - fax 0521/344550 - e-mail comune@comune.traversetolo.pr.it
<http://www.comune.traversetolo.pr.it>

Pagina 1 di 3

BF/MT

20240212- PARERE

COMUNE DI TRAVERSETOLO
AGENZIA REGIONALE PER LA PREVENZIONE DELL'AMBIENTE E L'ENERGIA DELL'EMILIA ROMAGNA
Data: 2024-02-16 11:40:53.0, Protocollo N. 0002733/2024 del 12/02/2024
Firmatario: MADDALENA TORTI
COPIA CONFORME ALL'ORIGINALE DIGITALE





COMUNE DI TRAVERSETOLO

PROVINCIA DI PARMA

Area Tecnica – Patrimonio Pubblico

VISTO il Regolamento Urbanistico Edilizio approvato con Delibera di Consiglio Comunale n. 2 del 29/01/2013 e successive varianti approvate con Delibera di Consiglio Comunale n. 19 del 08/06/2015, con Delibera di Consiglio Comunale n. 11 del 23/03/2016, con Delibera di Consiglio Comunale n. 60 del 21/12/2018 e "Variante 2019" approvata con Delibera di Consiglio Comunale n. 62 del 04/11/2019, pubblicata sul BURERT n. 387 del 27/11/2019 e "Variante 2020" approvata con Delibera di Consiglio Comunale n. 10 del 31/03/2021, pubblicata sul BURERT il 28/04/2021 che classifica l'area in cui è insediata la ditta quale "*Ambiti specializzati per attività produttive, ambiti produttivi consolidati di rilievo comunale - APC1 (art.10.2)*";

VISTI:

- la Parte quinta, "*Norme in materia di tutela dell'aria e di riduzione delle emissioni in atmosfera*" del D. Lgs 152/2006 Norme in materia ambientale;
- la L. 13 febbraio 1990, n. 26 "*Tutela della denominazione di origine Prosciutto di Parma*";

ESPRIME

parere FAVOREVOLE, sotto l'aspetto della compatibilità urbanistica, all'emissione dell'Autorizzazione Unica Ambientale a condizione che vengano interamente recepite le osservazioni ed i contenuti dei pareri di competenza ARPAE di Parma, Area prevenzione Ambientale Area Ovest, e A.U.S.L.

▪ **MATRICE IMPATTO ACUSTICO**

VISTA la documentazione di impatto acustico, redatta in data 15/01/2024 a firma del Tecnico competente in acustica ambientale Dott. Geol. Luca Calzolari, pervenuta al prot. n. 1217 del 20/01/2024, come integrata con prot. n. 1958 del 01/02/2024;

PRESO ATTO della nota registrata al prot. n. 2277 del 06/02/2024, allegata al presente per formarne parte integrante e sostanziale, pervenuta da ARPAE, Sezione Territoriale di Parma, attivata dal Comune di Traversetolo quale supporto tecnico, con l'espressione del parere sulla matrice rumore, nella quale esprime:

"considerato l'idoneità delle risultanze dei monitoraggi sperimentali eseguiti la predetta valutazione risulta conforme a quanto espressamente previsto dalla DGR 673/2004;

Lo scrivente servizio esprime nulla osta al rilascio delle previste autorizzazioni".



COMUNE DI TRAVERSETOLO

PROVINCIA DI PARMA

Area Tecnica – Patrimonio Pubblico

APPURATO che l'attività in questione è localizzata in area classificata "**CLASSE V – Aree prevalentemente industriali**" del piano di classificazione acustica del territorio comunale P.C.A. di cui alla Variante al Piano Strutturale Comunale (PSC) denominata "Variante 2018 per la sostenibilità ambientale e il rilancio dello sviluppo territoriale di Traversetolo";

VISTI:

- La Legge 26 ottobre 1995, n. 447;
- Il DPCM 14/11/1997;
- La Legge Regionale 9 maggio 2001, n. 15;
- La D.G.R. 673/04, prot. N. AMB/04/24465;
- La classificazione acustica del Comune di Traversetolo, approvata con D.C.C. n. 59 del 21/12/2018;

ESPRIME

parere FAVOREVOLE all'emissione dell'Autorizzazione Unica Ambientale per quanto riguarda la matrice impatto acustico in riferimento al parere espresso da ARPAE, prot. n. 2277 del 06/02/2024, allagato alla presente, per formarne parte integrante e sostanziale.

La Responsabile dell'area Tecnica
Patrimonio pubblico, Edilizia privata e Urbanistica
Arch. Maddalena Torti
*Documento firmato digitalmente
ai sensi dell'art. 21 del D.Lgs. n. 82/2005 e ss.mm.ii.*

Allegato: Parere ARPAE prot. n. 2277 del 06/02/2024



prot. Arpae PG/2024/19274 del 31/01/2024
Sinadoc 7909/2024

Spett.le
COMUNE di TRAVERSETOLO
Ufficio Ambiente

c.a. Responsabile dell'Area Tecnica
arch Maddalena Torti

Inviato con PEC
protocollo@postacert.comune.traversetolo.pr.it

OGGETTO: PRATICA SUAP N. 70/2024 - DPR 160/2010 E SMI – Ditta PUBBLIPRINT – Istanza di modifica sostanziale di AUA per la regolarizzazione del punto emissivo E2 e autorizzazione nuovo punto emissivo E3 nello stabilimento sito in Traversetolo via Partigiani d'Italia n. 25.

Parere relativo alla matrice rumore

Fa seguito alla Vs. istanza prot. n. 1835/2024 del 30/01/2024, acquisita con prot. Arpae PG/2024/19274 del 31/01/2024.

Visti:

- La Legge 26 ottobre 1995, n. 447;
- La Legge Regionale 9 maggio 2001, n. 15;
- La D.G.R. 673/04, prot. N. AMB/04/24465;
- La classificazione acustica del Comune di Traversetolo approvata in data 31/03/2011 con DCC n. 32 e s.m.i.

Preso atto di quanto dichiarato e descritto nella valutazione previsionale di impatto acustico redatta il 15/01/2024 dallo studio "PraticAmbiente", a firma del tecnico competente in acusticadott. Luca Calzolari, dalle quali sono state dedotte tutte le seguenti considerazioni

- trattasi attività di stampa offset, tipografia serigrafica e digitale;
- l'attività si svolge solo all'interno del periodo di riferimento Diurno;
- la modifica oggetto del presente parere consiste nell'installazione di un nuovo impianto di aspirazione denominato E3;

Arpae - Agenzia regionale per la prevenzione, l'ambiente e l'energia dell'Emilia-Romagna
Servizio Territoriale di Parma - Area Prevenzione Ambientale Ovest
Via Spalato, 2 | CAP 43125 | tel +39 0521/976111 | | **PEC aoopr@cert.arpae.emr.it**

Sede legale Arpae: Via Po 5, 40139 Bologna | tel 051 6223811 | PEC dirgen@cert.arpae.emr.it | www.arpae.it | P.IVA 04290860370 1

E
COMUNE DI TRAVERSETOLO
Comune di Traversetolo
COPIA CONFORME ALL'ORIGINALE DIGITALE
Protocollo N.0002277/2024 del 06/02/2024
Firmatario: Roberto Marchignoli, Alessandra Copelli

- nella documentazione di impatto acustico viene esaminato, tramite misure fonometriche, il clima acustico dell'area e l'impatto acustico degli impianti in essere;
- nella documentazione di impatto acustico viene valutato previsionale anche il contributo del futuro impianto di aspirazione;
- le sorgenti principali di rumore, considerate nella documentazione tecnica, sono gli impianti di aspirazione e il compressore silenziato;
- **la ditta, ai sensi della ZAC approvata dal Comune di Traversetolo, è inserita in classe V[^] "Area prevalentemente industriale" così come il contesto limitrofo;**
- i limitrofi edifici residenziali, individuati come ricettori, sono inseriti in classe V[^];
- il valore limite differenziale di immissione è stato verificato nei confronti dei limitrofi edifici residenziali;
- nella succitata valutazione previsionale di impatto acustico, **vengono dichiarati rispettati i valori limite di immissione (assoluti e differenziali);**

considerato l'idoneità delle risultanze dei monitoraggi sperimentali eseguiti e la predetta valutazione risulta conforme a quanto espressamente previsto dalla D.G.R. 673/2004;

lo scrivente Servizio esprime nulla osta al rilascio delle previste autorizzazioni.

A disposizione per eventuali chiarimenti, si porgono distinti saluti.

IL TECNICO COMPETENTE IN ACUSTICA
ELENCO NAZIONALE N. 5107- R.R.: RER/00060

Roberto Marchignoli

IL RESPONSABILE DEL DISTRETTO DI PARMA

Alessandra Copelli

Documento firmato digitalmente

SI ATTESTA CHE IL PRESENTE DOCUMENTO È COPIA CONFORME DELL'ATTO ORIGINALE FIRMATO DIGITALMENTE.