

ARPAE

**Agenzia regionale per la prevenzione, l'ambiente e l'energia
dell'Emilia - Romagna**

* * *

Atti amministrativi

| | |
|-----------------------------|---|
| Determinazione dirigenziale | n. DET-AMB-2024-3775 del 08/07/2024 |
| Oggetto | DPR N. 59/2013 E SMI - AZIENDA AGRICOLA LA VILLA, SOCIETA' AGRICOLA PER LO STABILIMENTO SITO IN COMUNE DI NEVIANO DEGLI ARDUINI (PR) LOC. URZANO, STRADA DELLA VILLA, 16/A - ADOZIONE DI AUA - PRATICA SUAP 1755/2024 |
| Proposta | n. PDET-AMB-2024-3926 del 08/07/2024 |
| Struttura adottante | Servizio Autorizzazioni e Concessioni di Parma |
| Dirigente adottante | PAOLO MAROLI |

Questo giorno otto LUGLIO 2024 presso la sede di P.le della Pace n° 1, 43121 Parma, il Responsabile del Servizio Autorizzazioni e Concessioni di Parma, PAOLO MAROLI, determina quanto segue.

IL RESPONSABILE

VISTI:

- il D.P.R. 13 marzo 2013, n. 59 e s.m.i., “Regolamento recante la disciplina dell’Autorizzazione Unica Ambientale (A.U.A.) e la semplificazione di adempimenti amministrativi in materia ambientale gravanti sulle piccole e medie imprese e sugli impianti non soggetti ad autorizzazione integrata ambientale, a norma dell’articolo 23 del decreto-legge 9 febbraio 2012, n. 5, convertito, con modificazioni, dalla legge 4 aprile 2012, n. 35”;
- l’articolo 2, comma 1, lettera b, del D.P.R. 59/2013 e s.m.i. che attribuisce alla Provincia o a diversa Autorità indicata dalla normativa regionale la competenza ai fini del rilascio, rinnovo e aggiornamento dell’Autorizzazione Unica Ambientale, che confluisce nel provvedimento conclusivo del procedimento adottato dallo sportello unico per le attività produttive, ai sensi dell’articolo 7 del Decreto del Presidente della Repubblica 7 settembre 2010, n. 160, ovvero nella determinazione motivata di cui all’articolo 14-ter, comma 6-bis, della legge 7 agosto 1990, n. 241 e s.m.i. e la successiva Legge Regionale 30 luglio 2015 n. 13 con cui le funzioni precedentemente esercitate dalla Provincia di Parma – Servizio Ambiente sono state assegnate all’Agenzia regionale per la prevenzione, l’ambiente e l’energia dell’Emilia-Romagna (Arpae) – Struttura Autorizzazioni e Concessioni di Parma operativa dal 1 gennaio 2016;
- la D.G.R. n. 1795 del 31 ottobre 2016 con cui la Regione Emilia-Romagna, in applicazione della sopra richiamata L.R. 13/2015 e ferme restando le indicazioni dettate dal D.P.R. 13 marzo 2013 n. 59 e s.m.i., al suo Allegato L ha definito le modalità di svolgimento dei procedimenti di AUA;
- il D.Lgs 152/2006 e s.m.i.;
- la L. 241/1990 e s.m.i.;
- il Decreto Interministeriale 25/02/2016 n. 5046 del Ministero Politiche Agricole e Foreste;
- il D.P.R. 160/2010;
- il D.P.R. 19 ottobre 2011, n. 227;
- la L.R. 3/1999 e s.m.i.;
- la L.R. 5/2006;
- la L.R. 4/2007;
- la L.R. 21/2012;
- la D.G.R. 2236/2009 e s.m.i.;

- la Deliberazione dell'Assemblea Legislativa della Regione Emilia Romagna del 30/01/2024 n. 152 "Decisione sulle osservazioni pervenute e approvazione del Piano Aria Integrato Regionale (PAIR 2030). (Delibera di Giunta n. 2005 del 20 novembre 2023)";
- la Delibera di Giunta Regionale 1053/2003;
- la Delibera di Giunta Regionale 286/2005 e le successive linee guida della D.G.R. 1860/2006;
- il P.T.A. regionale approvato dall'Assemblea Legislativa della Regione Emilia-Romagna con Deliberazione n. 40 del 21 dicembre 2005;
- le norme di attuazione del P.T.C.P. della Provincia di Parma, variante approvata con Delibera di Consiglio Provinciale n. 118 del 22 dicembre 2008 quale "Approfondimento in materia di Tutela delle Acque";
- la Delibera di Consiglio Provinciale n. 81/2013 del 18.12.2013 di indirizzo e approfondimento interpretativo degli artt. 6 e 17 delle norme tecniche di attuazione del P.T.C.P.-Variante in materia di Acque 2008 (scarichi dei reflui in area di ricarica diretta dei gruppi acquiferi C e A+B);
- la Delibera di Giunta Provinciale n. 251/2014 del 23.06.2014 contenente specificazioni e documento operativo sulla gestione delle acque di raffreddamento e relativo percorso autorizzativo (Autorizzazione Unica Ambientale – A.U.A.);
- la L. 26 ottobre 1995, n. 447, e s.m.i. "Legge quadro sull'inquinamento acustico";
- la L.R. 9 maggio 2001, n. 15, e s.m.i. "Disposizioni in materia di inquinamento acustico";
- la D.G.R. 673/2004 "Criteri tecnici per la redazione della documentazione di previsione di impatto acustico e della valutazione del clima acustico ai sensi della L.R. 9/05/01, n. 15 recante "Disposizioni in materia di inquinamento acustico";
- la classificazione acustica comunale;
- il Regolamento regionale 2/2024 in materia di utilizzazione agronomica degli effluenti di allevamento, del digestato e delle acque reflue;

VISTO:

- l'incarico dirigenziale di Responsabile Struttura Autorizzazioni e Concessioni di Parma conferito con DDG 106/2018 ,successivamente rinnovato con DDG 126/2021 e DDG 124/2023;
- la DD 389/2024 del 24/05/24.

CONSIDERATO:

la domanda trasmessa dal SUAP Unione Montana Parma Est con prot. n. 2376 del 20/02/2024 (prot. Arpae PG/2024/32436 del 20/02/2024), presentata dall'AZIENDA AGRICOLA LA VILLA, SOCIETA' AGRICOLA nella persona del gestore e legale rappresentante pro tempore della Ditta i cui dati sono depositati agli Atti, con sede legale e stabilimento siti in comune di Neviano degli Arduini (PR) Loc Urzano, Strada della Villa, 16/A, in riferimento ai seguenti titoli:

- comunicazione preventiva di cui all'art. 112 del Codice dell'ambiente per l'utilizzazione agronomica degli effluenti di allevamento, delle acque di vegetazione dei frantoi oleari e delle acque reflue provenienti dalle aziende ivi previste;
- autorizzazione alle emissioni in atmosfera per gli stabilimenti di cui all'articolo 269 del D.Lgs.152/06 e s.m.i.,
- comunicazione o nulla osta in materia di impatto acustico (art. 8, commi 4 o 6, della L. 447/1995);

che le attività svolte nello stabilimento di cui sopra, sulla base di quanto dichiarato dalla Ditta nell'istanza AUA in esame, sono quella di "Allevamento di bovini da latte" e "caseificio";

RILEVATO CHE:

- per poter istruire la pratica, Arpae SAC ha chiesto alcuni chiarimenti con prot. n. PG/2024/40956 del 01/03/2024 alla quale la Ditta ha risposto con nota trasmessa dal SUAP con prot. n. 4446/2024 (prot. Arpae n. PG/2024/62771 del 04/04/2024);
- che l'istanza alla data del 04/04/2024 risulta correttamente presentata.

VISTI:

quanto pervenuto a seguito di indizione di conferenza di Servizi decisoria con modalità asincrona ex art. 14, c.2, legge n. 241/1990 e s.m.i. di Arpae SAC di Parma con nota prot. n. PG/2024/65645 del 09/04/2024:

- la richiesta di integrazioni di Arpae SAC prot. n. PG/2024/82603 del 06/05/2024, formulata in seguito a quanto richiesto da Arpae ST in data 03/05/2024 prot. n. PG/2024/81843;
- il parere favorevole per quanto di competenza espresso da AUSL Dipartimento di Sanità pubblica prot. 31470 del 06/05/2024, acquisito a protocollo Arpae n. PG/2024/82087 del 06/05/2024, allegato alla presente quale parte integrante (Allegato 1);
- le integrazioni trasmesse dal SUAP in data 29/05/2024 prot. n. 6821 ed acquisite al protocollo Arpae PG/2024/98811 del 29/05/2024;
- la richiesta di pareri definitivi di Arpae SAC prot. n. PG/2024/99699 del 30/05/2024;
- il parere del Comune di Neviano degli Arduini espresso in data 03/06/2024 prot. n. 4749, ed acquisito a protocollo Arpae n. PG/2024/101557 del 03/06/2024, allegato alla presente quale parte integrante (Allegato 2);
- la relazione tecnica favorevole con prescrizione di Arpae Area Prevenzione Ambientale Ovest Sede di Parma prot. n. PG/2024/114570 del 21/06/2024, depositata agli atti;

EVIDENZIATO per la matrice scarichi idrici:

- che nel corso dell'istruttoria di AUA sopra richiamata, la Ditta ha dichiarato che *"...non sono presenti scarichi reflui industriali; che lo scarico di acque reflue in pubblica fognatura, provenienti dalle attività che verranno svolte all'indirizzo sopra citato derivano esclusivamente da metabolismo umano e sono classificate come refluo domestico di classe A (sempre ammesso). Le aree cortilizie di pertinenza dell'insediamento sono adibite esclusivamente a parcheggio delle autovetture dei dipendenti, clienti e transito di automezzi correlato direttamente all'attività svolta e funzionale allo scarico/carico. In ambiente esterno non si opera alcuna lavorazione..."*;

CONSIDERATO CHE, in merito alle emissioni in atmosfera:

Per l'attività di allevamento:

- la ditta dichiara che l'attività svolta è ricompresa al punto nn) "Allevamenti confinati..." della parte II dell'allegato IV alla parte Quinta del D.Lgs 152/06 e smi;

Per l'attività industriale "lavorazione latte per la produzione di formaggio Parmigiano-Reggiano":

- la scelta ed efficienza degli interventi o degli impianti di abbattimento sono idonei;
- è stato verificato che le emissioni rispettano quanto stabilito dalla Determinazione n. 4606/1999 -CRIAER-

ricompresi nel Piano Aria Integrato Regionale (PAIR2030);

- l'istanza è stata valutata anche in base alla L. 26/90 sulla Tutela della denominazione di origine "Prosciutto di Parma";
- è stata dichiarata la presenza di impianti definiti scarsamente rilevante agli effetti dell'inquinamento atmosferico, ma che sono soggetti al rispetto dei limiti previsti nella Delibera della Giunta Regionale 28/12/2009 n. 2236 e s.m.i., ai sensi dell'art. 272 comma 1 e dell'art. 271 comma 3 del D.Lgs 152/06 s.m.i.

RITENUTO sulla base dell'istruttoria condotta e agli atti che non sussistono condizioni ostative all'adozione dell'Autorizzazione Unica Ambientale di cui all'oggetto;

CONSIDERATO che il provvedimento conclusivo nel quale confluisce l'Autorizzazione Unica Ambientale, che adotta Arpae Servizio Autorizzazioni e Concessioni (SAC) di Parma quale autorità competente, è di competenza del SUAP e costituisce, ad ogni effetto titolo unico, e sostituisce tutti i titoli abilitativi settoriali in materia ambientale precedentemente in essere contemplati nell'istanza di AUA;

DETERMINA

DI ADOTTARE

per quanto di competenza, ai sensi e per gli effetti dell'art. 4 comma 5 del DPR n. 59/2013 e s.m.i. l'Autorizzazione Unica Ambientale a favore dell'AZIENDA AGRICOLA LA VILLA, SOCIETA' AGRICOLA, nella persona del gestore e legale rappresentante pro tempore della Ditta i cui dati sono depositati agli Atti con sede legale e stabilimento siti in comune di Neviano degli Arduini (PR) Loc Urzano, Strada della Villa, 16/A, relativamente all'esercizio dell'attività di "Allevamento di bovini da latte" e "lavorazione latte per la produzione di formaggio Parmigiano-Reggiano" comprendente i seguenti titoli abilitativi, come da istanza A.U.A. pervenuta:

- **autorizzazione alle emissioni in atmosfera per gli stabilimenti di cui all'articolo 269 del D.Lgs.152/06 e s.m.i.;**
- **comunicazione preventiva di cui all'art. 112 del Codice dell'ambiente per l'utilizzazione agronomica degli effluenti di allevamento, delle acque di vegetazione dei frantoi oleari e delle acque reflue provenienti dalle aziende ivi previste;**
- **comunicazione o nulla osta in materia di impatto acustico (art. 8, commi 4 o 6, della L. 447/1995);**

STABILISCE DI SUBORDINARE il presente atto:

per le emissioni in atmosfera per cui è stata verificata la presenza di impianti definiti scarsamente rilevante agli effetti dell'inquinamento atmosferico, ma che sono soggetti al rispetto dei limiti previsti nella Delibera della Giunta Regionale 28/12/2009 n. 2236, ai sensi dell'art. 272 comma 1 e dell'art. 271 comma 3 del D.Lgs 152/06 s.m.i. e più precisamente:

EMISSIONE E01 "Caldaia a metano" (pot.780 KW)

| | | |
|---|-----|--------------------|
| Durata ore/giorno: | 3 | h |
| Durata giorni/anno: | 365 | giorni |
| Ossidi di azoto (espressi come NO ₂): | 350 | mg/Nm ³ |
| Ossidi di carbonio: | 100 | mg/Nm ³ |

I valori di emissione degli inquinanti si riferiscono ad un tenore di ossigeno del 3% negli effluenti gassosi secchi normalizzati a 273°K e 101.3 kPa.

EMISSIONE E03 “Caldaia a metano per riscaldamento locale stagionatura”

EMISSIONE n. E04: Caldaia acqua sanitaria sala mungitura

(pot.28,8 KW ciascuno)

| | | |
|--|-----|--------------------|
| Durata ore/giorno: | 10 | h |
| Durata giorni/anno: | 180 | giorni |
| Ossidi di azoto (espressi come NO ₂): | 350 | mg/Nm ³ |
| Ossidi di carbonio: | 100 | mg/Nm ³ |
| I valori di emissione degli inquinanti si riferiscono ad un tenore di ossigeno del 3% negli effluenti gassosi secchi normalizzati a 273°K e 101.3 kPa. | | |

EMISSIONE n. E02: Aspirazione Generale mangimificio

Gli effluenti gassosi provenienti da queste fasi lavorative devono essere convogliati nel miglior modo possibile direttamente in atmosfera.

Polveri totali 10 mg/Nm³

EMISSIONE n. E06: Idropulitrice a gasolio 8,4 kW

| | | |
|--|------|--------------------|
| Polveri totali | 130 | mg/Nm ³ |
| Ossidi di azoto (espressi come NO ₂): | 4000 | mg/Nm ³ |
| Ossidi di carbonio: | 650 | mg/Nm ³ |
| I valori di emissione degli inquinanti si riferiscono ad un tenore di ossigeno del 5% negli effluenti gassosi secchi normalizzati a 273°K e 101.3 kPa. | | |

EMISSIONE n. E05: Gruppo elettrogeno di emergenza a Gasolio di 27,6 kW;

l'adozione è subordinata specificatamente, oltre che al rispetto di tutte le prescrizioni ed i valori minimi di emissione stabiliti direttamente dalla normativa statale o regionale, emanati rispettivamente ai sensi dell'art. 271, commi 1), 2), 3), 4), 5) del D.Lgs. 152/06 e s.m.i., dalla DGR 2236/2009 e s.m.i. al rispetto di quanto riportato nelle indicazioni tecnico operative allegate al presente atto per quanto pertinente l'attività svolta dalla Ditta nell'insediamento oggetto dell'istanza di AUA in esame, in particolare, anche alle seguenti disposizioni:

I valori limite di emissione sopra riportati come concentrazione sono stabiliti con riferimento al funzionamento dell'impianto nelle condizioni di esercizio più gravose e, salvo quanto diversamente disposto, si intendono stabiliti come medie orarie.

Per gli impianti di cui alle emissioni E01, E03, E4, E6, il Gestore verifica il rispetto dei prescritti valori limite e mantiene la relativa documentazione a disposizione degli organi di controllo.

la riduzione e il contenimento delle emissioni in atmosfera, con specifico riguardo alla formazione ed alla diffusione degli odori, dovrà essere garantito dal Gestore mettendo in atto e rispettando le buone pratiche gestionali delle tecniche utilizzate nell'impianto autorizzato;

durante le operazioni di movimentazione dei mangimi e carico dei silos dovranno essere utilizzati accorgimenti tecnici atti a evitare o minimizzare le emissioni di polveri in aria, quali ad esempio idonee altezze di caduta, basse velocità, utilizzo di carenature rimovibili attorno al punto di scarico etc.;

La Ditta dichiara la presenza delle emissioni diffuse ED4, ED 5, ED6 provenienti dai 3 serbatoi utilizzati per lo stoccaggio dei reflui provenienti dalla lavorazione del caseificio. I 3 contenitori possono ospitare un volume di reflui complessivo pari a 428,86 m³

Prescrizioni e considerazioni di carattere generale.

qualora uno o più punti di emissione autorizzati fossero interessati da un periodo di inattività prolungato, che preclude il rispetto della periodicità del controllo e monitoraggio di competenza del gestore, oppure in caso di interruzione temporanea, parziale o totale dell'attività, con conseguente disattivazione di una o più emissioni autorizzate, il gestore di stabilimento dovrà comunicare, salvo diverse disposizioni, all'Autorità Competente (Arpae SAC) e all'Autorità Competente per il Controllo (Arpae APA) l'interruzione di funzionamento degli impianti produttivi a giustificazione della mancata effettuazione delle analisi prescritte; la data di fermata deve inoltre essere annotata nel Registro degli autocontrolli. Relativamente alle emissioni disattivate, dalla data della comunicazione si interrompe l'obbligo per la stessa ditta di rispettare i limiti, la periodicità dei monitoraggi e le prescrizioni sopra richiamate. Nel caso in cui il gestore di stabilimento intenda riattivare le emissioni, dovrà:

- a dare preventiva comunicazione, salvo diverse disposizioni, all'Autorità Competente (Arpae SAC) e all'Autorità Competente per il Controllo (Arpae APA) della data di rimessa in esercizio dell'impianto e delle relative emissioni attivate;
- b rispettare, dalla stessa data di rimessa in esercizio, i limiti e le prescrizioni relativamente alle emissioni riattivate;
- c nel caso in cui per una o più delle emissioni che vengono riattivate siano previsti monitoraggi periodici e, dall'ultimo monitoraggio eseguito, sia trascorso un intervallo di tempo maggiore della periodicità prevista in autorizzazione, effettuare il primo monitoraggio entro trenta giorni dalla data di riattivazione.

Per la verifica dei limiti di emissione degli inquinanti sopra indicati, devono essere utilizzati i metodi di prelievo ed analisi sotto riportati:

Metodi manuali e automatici di campionamento e analisi di emissioni

| Parametro/Inquinante | Metodi di misura |
|--|--|
| Criteri generali per la scelta dei punti di misura e campionamento | UNI EN 15259:2008 |
| Portata volumetrica, Temperatura e pressione di emissione | UNI EN ISO 16911-1:2013 (*) (con le indicazioni di supporto sull'applicazione riportate nelle linee guida CEN/TR 17078:2017); UNI EN ISO 16911-2:2013 (metodo di misura automatico) |
| Polveri totali (PTS) o materiale particolare | UNI EN 13284-1:2017 (*); UNI EN 13284-2:2017 (Sistemi di misurazione automatici); ISO 9096:2017 (per concentrazioni > 20 mg/m ³) |
| Monossido di Carbonio (CO) | UNI EN 15058:2017 (*); ISO 12039:2019 Analizzatori automatici (IR, celle elettrochimiche etc.) |

| | |
|---|--|
| Ossidi di Azoto (NO _x) espressi come NO ₂ | UNI EN 14792:2017 (*); ISTISAN 98/2 (DM 25/08/00 all. 1); ISO 10849:1996 (metodo di misura automatico); Analizzatori automatici (celle elettrochimiche, UV, IR, FTIR) |
| (*) I metodi contrassegnati sono da ritenere metodi di riferimento e devono essere obbligatoriamente utilizzati per le verifiche periodiche previste sui Sistemi di Monitoraggio delle Emissioni (SME) e sui Sistemi di Analisi delle Emissioni (SAE). Nei casi di fuori servizio di SME o SAE, l'eventuale misura sostitutiva dei parametri e degli inquinanti è effettuata con misure discontinue che utilizzano i metodi di riferimento. | |

Per gli inquinanti e i parametri riportati, potranno inoltre essere utilizzate le seguenti metodologie di misurazione:

- metodi indicati dall'ente di normazione come sostitutivi dei metodi riportati nella tabella precedente;
- altri metodi emessi successivamente da UNI e/o EN specificatamente per la misura in emissione da sorgente fissa degli inquinanti riportati nella medesima tabella.

Ulteriori metodi, diversi da quanto sopra indicato, compresi metodi alternativi che, in base alla norma UNI EN 14793 "Dimostrazione dell'equivalenza di un metodo alternativo ad un metodo di riferimento", dimostrano l'equivalenza rispetto ai metodi indicati in tabella, possono essere ammessi solo se preventivamente concordati con l'Autorità Competente (Arpae SAC), sentita l'Autorità Competente per il controllo (Arpae APA) e successivamente al recepimento nell'atto autorizzativo.

I valori limite di emissione degli inquinanti, se non diversamente specificato, si intendono sempre riferiti a gas secco, alle condizioni di riferimento di 0°C e 0,1013 MPa e al tenore di Ossigeno di riferimento qualora previsto.

I valori limite di emissione si applicano ai periodi di normale funzionamento dell'impianto, intesi come i periodi in cui l'impianto è in funzione con esclusione dei periodi di avviamento e di arresto e dei periodi in cui si verificano anomalie o guasti tali da non permettere il rispetto dei valori stessi. Il gestore è comunque tenuto ad adottare tutte le precauzioni opportune per ridurre al minimo le emissioni durante le fasi di avviamento e di arresto.

La valutazione di conformità delle emissioni convogliate in atmosfera, nel caso di emissioni a flusso costante e omogeneo, debba essere svolta con riferimento a un campionamento della durata complessiva di un'ora (o della diversa durata temporale specificatamente prevista in autorizzazione) possibilmente nelle condizioni di esercizio più gravose.

I risultati analitici dei controlli/autocontrolli eseguiti devono riportare l'indicazione del metodo utilizzato e dell'incertezza di misura al 95% di probabilità, così come descritta e documentata nel metodo stesso. Qualora nel metodo utilizzato non sia esplicitamente documentata l'entità dell'incertezza di misura, essa può essere valutata sperimentalmente dal laboratorio che esegue il campionamento e la misura: essa non deve essere generalmente superiore al valore indicato nelle norme tecniche, Manuale Unichim n. 158/1988 "Strategie di campionamento e criteri di valutazione delle emissioni" e Rapporto ISTISAN 91/41 "Criteri generali per il controllo delle emissioni". Tali documenti indicano:

- per metodi di campionamento e analisi di tipo manuale un'incertezza estesa non superiore al 30% del risultato;
- per metodi automatici un'incertezza estesa non superiore al 10% del risultato.

Sono fatte salve valutazioni su metodi di campionamento e analisi caratterizzati da incertezze di entità maggiore, riportati in autorizzazione. Relativamente alle misurazioni periodiche, il risultato di un controllo è da considerare superiore al valore limite autorizzato con un livello di probabilità del 95%, quando l'estremo inferiore dell'intervallo di confidenza della misura (corrispondente al "Risultato Misurazione" previa detrazione di "Incertezza di Misura") risulta superiore al valore limite autorizzato.

Le difformità accertate tra i valori misurati nei monitoraggi di competenza del gestore e i valori limite prescritti, devono essere gestite in base a quanto disposto dall'art. 271 del D.Lgs. n. 152/2006. In particolare devono essere dal gestore specificatamente comunicate al SAC ed al ST entro 24 ore dall'accertamento ed il gestore deve, comunque, procedere al ripristino della conformità nel più breve tempo possibile.

Le informazioni relative agli autocontrolli effettuati dal Gestore sulle emissioni in atmosfera (data, orario, risultati delle misure e il carico produttivo gravante nel corso dei prelievi) dovranno essere annotati su apposito registro dei controlli discontinui con pagine numerate e bollate da ARPAE APA, firmate dal gestore o dal responsabile dell'impianto e mantenuti, unitamente ai certificati analitici, a disposizione dell'Autorità di Controllo per tutta la durata dell'autorizzazione e comunque per almeno 5 anni.

In conformità all'art. 271 del D.Lgs. n. 152/2006, fermo restando l'obbligo del Gestore di procedere al ripristino funzionale dell'impianto nel più breve tempo possibile qualunque anomalia di funzionamento, guasto o interruzione di esercizio degli impianti tali da non garantire il rispetto dei valori limite di emissione fissati, deve comportare almeno una delle seguenti azioni:

- 1 l'attivazione di un eventuale sistema di abbattimento di riserva, qualora l'anomalia di funzionamento, il guasto o l'interruzione di esercizio sia relativa a un sistema di abbattimento;
- 2 la riduzione delle attività svolte dall'impianto per il tempo necessario alla rimessa in efficienza dell'impianto stesso (fermo restando l'obbligo del Gestore di procedere al ripristino funzionale dell'impianto nel più breve tempo possibile) in modo comunque da consentire il rispetto dei valori limite di emissione, da accertarsi attraverso il controllo analitico da effettuare nel più breve tempo possibile e da conservare a disposizione degli organi di controllo. Gli autocontrolli devono continuare con periodicità almeno settimanale, fino al ripristino delle condizioni di normale funzionamento dell'impianto o fino alla riattivazione dei sistemi di depurazione;
- 3 la sospensione dell'esercizio dell'impianto nel più breve tempo possibile, fatte salve ragioni tecniche oggettivamente riscontrabili che ne impediscano la fermata immediata; in tal caso il Gestore dovrà comunque fermare l'impianto entro le 12 ore successive al malfunzionamento.

Il Gestore deve comunque sospendere nel più breve tempo possibile l'esercizio dell'impianto se l'anomalia o il guasto può determinare il superamento di valori limite di sostanze cancerogene, tossiche per la riproduzione o mutagene o di varie sostanze di tossicità e cumulabilità particolarmente elevate, come individuate dalla Parte II dell'Allegato I alla Parte Quinta del D.Lgs. n. 152/2006, nonché in tutti i casi in cui si possa determinare un pericolo per la salute umana o un peggioramento della qualità dell'aria a livello locale.

Le anomalie di funzionamento, i guasti o l'interruzione di esercizio degli impianti (anche di depurazione e/o registrazione di funzionamento) che possono determinare il mancato rispetto dei valori limite di emissione fissati, devono essere comunicate preferibilmente via posta elettronica certificata o secondo diverse modalità (stabilite in autorizzazione), all'Autorità Competente (Arpae SAC) e all'Autorità Competente per il Controllo (Arpae APA), entro le tempistiche previste dall'art. 271 del D.Lgs. n. 152/2006, indicando il tipo di azione intrapresa, l'attività collegata nonché il periodo presunto di ripristino del normale funzionamento.

Ogni interruzione del normale funzionamento degli impianti di abbattimento (manutenzione ordinaria e straordinaria, guasti, malfunzionamenti, interruzione del funzionamento dell'impianto produttivo) deve essere registrata e documentabile su supporto cartaceo o informatico riportante le informazioni previste in Appendice 2 dell'Allegato VI della Parte Quinta del D.Lgs. n. 152/2006, e conservate a disposizione dell'Autorità di Controllo (Arpae APA), per tutta la durata dell'autorizzazione e comunque per almeno 5 anni

Resta comunque fermo quant'altro previsto dalla normativa Statale o Regionale vigente.

per l'utilizzazione agronomica al rispetto rigoroso da parte del gestore per l'esercizio dell'attività oggetto del presente atto il rispetto di quanto previsto dal Regolamento regionale 2/2024 in materia di utilizzazione agronomica degli effluenti di allevamento, del digestato e delle acque reflue

per il rumore al rispetto rigoroso da parte del gestore per l'esercizio dell'attività oggetto del presente atto delle indicazioni, disposizioni, prescrizioni, condizioni e considerazioni eventualmente riportate nel parere del Comune di Neviano degli Arduini espresso in data 03/06/2024 prot. n. 4749, e nel parere di AUSL Dipartimento di Sanità pubblica 31470 del 06/05/2024, che costituiscono parte integrante e sostanziale del presente atto.

La non ottemperanza delle disposizioni del presente comporta le sanzioni previste per legge.

Dalla data di emissione del provvedimento unico, nel quale confluirà questo atto, da rilasciarsi da parte del SUAP Unione Montana Parma Est si riterranno decaduti i titoli abilitativi ambientali rilasciati e da questo atto ricompresi.

Il presente atto si intende accordato, fatti salvi i diritti di terzi, e sotto l'osservanza di tutte le disposizioni vigenti in materia di emissioni in atmosfera, utilizzazione agronomica e impatto acustico. Sono fatte salve le norme, i regolamenti comunali e le autorizzazioni in materia di urbanistica, prevenzione incendi, sicurezza e tutte le altre disposizioni di pertinenza, anche non espressamente indicate nel presente atto e previste dalle normative vigenti.

Il presente atto è endoprocedimentale e non ha effetto se non compreso nel provvedimento finale rilasciato dal SUAP Unione Montana Parma Est. L'AUA esplica i suoi effetti, pertanto, dal rilascio del suddetto provvedimento finale e per 15 anni. L'eventuale richiesta di rinnovo dell'AUA dovrà essere presentata ai sensi dei commi 1 e 2 dell'art. 5 del DPR n. 59/2013 e s.m.i..

Il presente atto è trasmesso al SUAP Unione Montana Parma Est, che provvede al rilascio del provvedimento finale al Richiedente e alla trasmissione tempestiva in copia ad Arpae Emilia-Romagna Servizio Autorizzazioni e Concessioni (SAC) di Parma, Comune di Neviano degli Arduini e AUSL Dipartimento di Sanità pubblica;

Arpae Emilia-Romagna Servizio Autorizzazioni e Concessioni (SAC) di Parma non si assume alcuna responsabilità a seguito di prescrizioni, indicazioni, condizioni non note formulate e rilasciate da altri Enti/Organi che potrebbero comportare interpretazioni e/o incoerenze con quanto rilasciato da Arpae Emilia-Romagna Servizio Autorizzazioni e Concessioni (SAC) di Parma.

Il presente atto è rilasciato esclusivamente al SUAP Unione Montana Parma Est all'interno del procedimento per il rilascio dell'AUA.

Il Responsabile del presente endo - procedimento amministrativo, per l'adozione dell'Autorizzazione Unica Ambientale di cui al D.P.R. 59/13 a partire dal 01/06/2024 è Elisabetta Ardesi.

Avverso il presente provvedimento gli interessati possono proporre ricorso giurisdizionale avanti al TAR competente entro 60 (sessanta) giorni ai sensi del D.Lgs. n.02.07.2010 n. 104, ovvero ricorso straordinario al Capo dello Stato entro il termine di 120 (centoventi) giorni; entrambi i termini decorrono dalla notificazione o comunicazione dell'atto ovvero da quando l'interessato ne abbia avuto piena conoscenza.

Rif. Sinadoc: 2024/10928

Istruttore di riferimento: Silvia Spagnoli

Il Responsabile del Servizio
Autorizzazioni e Concessioni di Parma
Paolo Maroli
(documento firmato digitalmente)

Indicazioni tecnico-operative per autorizzazioni alle emissioni in atmosfera

Referti analitici e registro autocontrollo

I referti analitici relativi all'esecuzione dei controlli alle emissioni, potranno essere ritenuti conformi ed accettati solamente se, oltre che essere redatti da soggetto o laboratorio abilitato all'esercizio, saranno relativi ad una sola emissione contraddistinta dalla sua specifica denominazione e numero progressivo ad essa assegnata e riporteranno obbligatoriamente:

1. L'identificazione e denominazione e/o ragione sociale Ditta/Azienda.
2. Lo stabilimento presso il quale sono siti gli impianti.
3. Il tipo di attività svolta.
4. La data, l'ora di inizio e fine del prelievo.
5. L'impianto, le linee produttive e/o le fasi lavorative interessate alla sorgente emissiva, definite e specificate in riferimento alle condizioni di marcia e/o utilizzo in riferimento alla condizioni di esercizio verificate dagli operatori addetti al controllo durante le operazioni di campionamento e/o misura.
6. Descrizione del tipo, stato di funzionamento e di manutenzione dell'insieme delle apparecchiature, installazioni o dispositivi atti alla captazione ed al contenimento degli inquinanti.
7. La composizione del fluido emesso (O₂%,CO₂%,CO%,H₂O%), la temperatura media ambiente registrata durante il prelievo, la temperatura media della sezione di prelievo, la portata .
8. I risultati analitici delle sostanze inquinanti, riportati alle condizioni richieste e/o prescritte, associati alle relative accuratezze e/o scostamenti/ripetibilità effettivamente riscontrate.
9. I metodi di campionamento ed analisi utilizzati.
10. Le informazioni sull'accesso in sicurezza della presa di misura disposte dal responsabile del servizio di prevenzione e protezione Aziendale, secondo quanto previsto dalle norme vigenti in materia di prevenzione infortuni ed igiene del lavoro.

Arpae - Agenzia regionale per la prevenzione, l'ambiente e l'energia dell'Emilia-Romagna
Servizio Autorizzazioni e concessioni di Parma - Area Autorizzazioni e concessioni Ovest
P.le della Pace, 1 – CAP 43121 | tel +39 0521/976101 | **PEC aopr@cert.arpae.emr.it**

Sede legale Arpae: Via Po 5, 40139 Bologna | tel 051 6223811 | www.arpae.it | P.IVA 04290860370

11. Firma e timbro del professionista abilitato.

I referti analitici relativi all'esecuzione dei controlli alle emissioni dovranno essere accompagnati da nota e/o giudizio finale sulla valutazione dei risultati anche relativamente alla verifica del rispetto o meno del valore limite di emissione fissato nell'autorizzazione rilasciata od a quanto altrimenti stabilito.

Dovrà essere predisposto un registro di autocontrollo (se non già presente) che imponga al responsabile dell'impianto, di tenere nota delle operazioni di manutenzione, dell'effettuazione degli accertamenti analitici, del loro esito allegando i certificati analitici, della quantità annua di indicatori di attività indicati nel Resoconto catasto emissioni, all'interno della relazione tecnica.

Il registro con pagine numerate deve essere presentato all'Ente di controllo prima del primo aggiornamento, che provvederà a timbrarlo e vidimarlo. Il registro dovrà essere aggiornato da parte della ditta con cadenza almeno annuale e conservato presso l'impianto a disposizione delle autorità preposte al controllo. La documentazione di riferimento per la creazione del registro è disponibile per il download al seguente indirizzo web: https://www.arpae.it/cms3/documenti/parma/sportello/emissioni_atmosfera/Registro.pdf

Progettazione del punto di misura e campionamento

Le specifiche riportate in questo paragrafo sono conformi alla normativa attualmente in vigore, in particolare alla norma tecnica UNI EN 15259. Ogni emissione elencata in Autorizzazione deve essere numerata ed identificata univocamente (con scritta indelebile o apposita cartellonistica) in prossimità del punto di emissione e del punto di campionamento, qualora non coincidenti.

I punti di misura e campionamento devono essere preferibilmente collocati in tratti rettilinei di condotto a sezione regolare (circolare o rettangolare), verticali, lontano da ostacoli, curve o qualsiasi discontinuità che possa influenzare il moto dell'effluente. Conformemente a quanto indicato nell'Allegato VI (punto 3.5) alla Parte Quinta del D.Lgs. n. 152/2006, per garantire la condizione di stazionarietà e uniformità necessaria alla esecuzione delle misure e campionamenti, la collocazione del punto di prelievo deve rispettare le condizioni imposte dalla norma tecnica di riferimento UNI EN 15259; la citata norma tecnica prevede che le condizioni di stazionarietà e uniformità siano comunque garantite quando il punto di prelievo è collocato ad almeno 5 diametri idraulici a valle ed almeno 2 diametri idraulici a monte di qualsiasi discontinuità; nel caso di sfogo diretto in atmosfera, dopo il punto di prelievo, il tratto rettilineo finale deve essere di almeno 5 diametri idraulici.

Nel caso in cui non siano completamente rispettate le condizioni geometriche sopra riportate, la stessa norma UNI EN 15259 (nota 5 del paragrafo 6.2.1) indica la possibilità di utilizzare dispositivi aerodinamicamente efficaci (ventilatori, pale, condotte con disegno particolare, etc.) per ottenere il rispetto dei requisiti di stazionarietà e uniformità: esempio di tali dispositivi erano descritti nella norma UNI 10169:2001 (Appendice C) e nel metodo ISO 10780:1994 (Appendice D). È facoltà dell'Autorità Competente (Arpae SAC) richiedere eventuali modifiche del

punto di prelievo scelto qualora in fase di misura se ne riscontri la inadeguatezza tecnica e su specifica proposta dell'Autorità competente al Controllo (Arpae APA)

Data la complessità delle operazioni di campionamento, i camini caratterizzati da temperature dei gas in emissione maggiori di 200°C dovranno essere dotati dei seguenti dispositivi:

- almeno n. 2 punti di campionamento sulla sezione del condotto, se il diametro del camino è superiore a 0,6 mt;
- coibentazione/isolamento delle zone in cui deve operare il personale addetto ai campionamenti e delle superfici dei condotti, al fine di ridurre al minimo il pericolo ustioni.

Ogni punto di prelievo deve essere attrezzato con bocchettone di diametro interno di 3 pollici, filettato internamente passo gas, e deve sporgere per circa 50 mm dalla parete. I punti di prelievo devono essere collocati preferibilmente tra 1 metro e 1,5 metri di altezza rispetto al piano di calpestio della postazione di lavoro. In prossimità del punto di prelievo deve essere disponibile un'ideale presa di corrente.

Nel caso in cui debbano essere determinati i parametri relativi ai microinquinanti organici (diossine PCDD + PCDF, Idrocarburi Policiclici Aromatici IPA, PCB, etc.) o le frazioni fini delle polveri (PM10, PM2.5), dovrà inoltre essere presente almeno un tronchetto di campionamento di 4 pollici con contro flangia con le caratteristiche indicate nella seguente figura

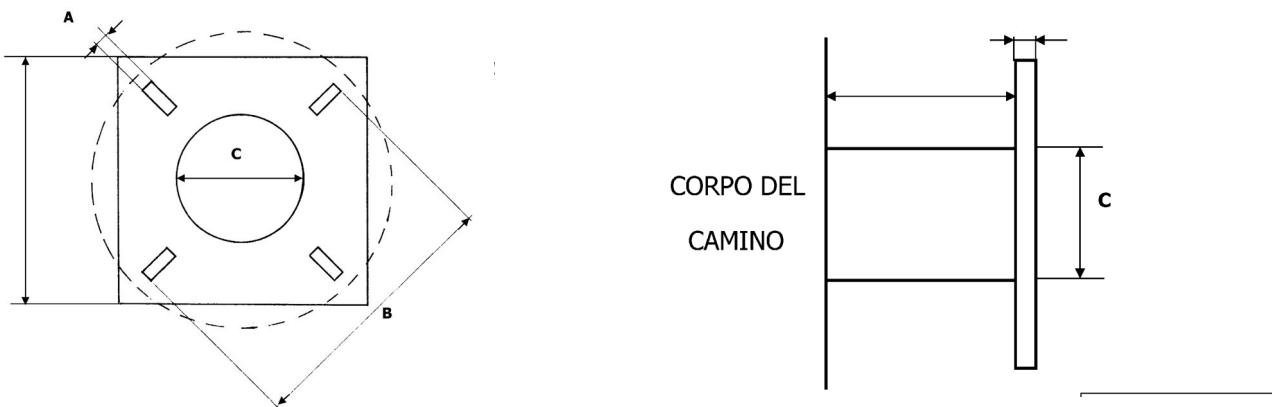

Tronchetto di campionamento necessario per l'utilizzo di sonde isocinetiche combinate e riscaldate per il campionamento di microinquinanti organici. Dettagli costruttivi:

A = 18 mm

B = 180÷230 mm

C > 101 mm

Gli interassi tra due fori opposti (B) devono essere a 90° tra loro e a 45° rispetto all'orizzontale.

Accessibilità dei punti di prelievo

Per quanto riguarda l'accessibilità alle prese di misura, devono essere garantite le norme di sicurezza previste dalla normativa vigente in materia di prevenzione dagli infortuni e igiene del lavoro ai sensi del D.Lgs.81/08 e successive modifiche.

L'azienda, su richiesta, dovrà fornire tutte le informazioni sui pericoli e rischi specifici esistenti nell'ambiente in cui opererà il personale incaricato di eseguire prelievi e misure alle emissioni.

L'azienda deve garantire l'adeguatezza di coperture, postazioni e piattaforme di lavoro e altri piani di transito sopra elevati, in relazione al carico massimo sopportabile. Le scale di accesso e la relativa postazione di lavoro devono consentire il trasporto e la manovra della strumentazione di prelievo e misura.

Il percorso di accesso alle postazioni di lavoro deve essere definito ed identificato nonché privo di buche, sporgenze pericolose o di materiali che ostacolano la circolazione. I lati aperti di piani di transito sopraelevati (tetti, terrazzi, passerelle, ecc.) devono essere dotati di parapetti normali secondo definizioni di legge. Le zone non calpestabili devono essere interdette al transito o rese sicure mediante coperture o passerelle adeguate.

Le scale fisse con due montanti verticali a pioli devono rispondere ai requisiti di cui all'art. 113 comma 2 del D.Lgs.81/2008, che impone, come dispositivi di protezione contro le cadute a partire da 2,50 mt dal pavimento, la presenza di una gabbia di sicurezza metallica con maglie di dimensioni opportune atte a impedire la caduta verso l'esterno. Nel caso di scale molto alte, il percorso deve essere suddiviso, mediante piani intermedi, distanziate fra di loro ad una altezza non superiore a 8-9 metri circa. Il punto di accesso di ogni piano dovrà essere in una posizione del piano calpestabile diversa dall'inizio della salita per il piano successivo.

Per punti di prelievo collocati ad altezze non superiori a 5 m possono essere utilizzati ponti a torre su ruote dotati di parapetto normale su tutti i lati o altri idonei dispositivi di sollevamento rispondenti ai requisiti previsti dalle normative in materia di prevenzione dagli infortuni e igiene del lavoro. I punti di prelievo devono comunque essere raggiungibili mediante sistemi e/o attrezzature che garantiscano equivalenti condizioni di sicurezza.

Per i punti di prelievo collocati in quota non sono considerate idonee le scale portatili. I suddetti punti di prelievo devono essere accessibili mediante scale fisse a gradini oppure scale fisse a pioli preferibilmente dotate di corda di sicurezza verticali. Per i punti collocati in quota e raggiungibili mediante scale fisse verticali a pioli, qualora si renda necessario il sollevamento di attrezzature al punto di prelievo, la ditta deve mettere a disposizione degli operatori le strutture indicate nella tabella seguente:

| Strutture per l'accesso al punto di prelievo | |
|---|---|
| Quota > 5m e ≤ 15 m | Sistema manuale semplice di sollevamento delle apparecchiature utilizzate per i controlli (es: carrucola con fune idonea) provvisto di idoneo sistema di blocco oppure sistema di sollevamento elettrico (argano o verricello) provvisto di sistema frenante. |
| Quota > 15 m | Sistema di sollevamento elettrico (argano o verricello) provvisto di sistema frenante. |

Tutti i dispositivi di sollevamento devono essere dotati di idoneo sistema di rotazione del braccio di sollevamento, al fine di permettere di scaricare in sicurezza il materiale sollevato in quota, all'interno della postazione di lavoro protetta. A lato della postazione di lavoro, deve sempre essere garantito uno spazio libero di sufficiente larghezza per permettere il sollevamento e il transito verticale delle attrezzature fino al punto di prelievo collocato in quota.

La postazione di lavoro deve avere dimensioni, caratteristiche di resistenza e protezione verso il vuoto tali da garantire il normale movimento delle persone in condizioni di sicurezza. In particolare le piattaforme di lavoro devono essere dotate di:

- parapetto normale su tutti i lati,
- piano di calpestio orizzontale ed antisdrucchiolo
- protezione, se possibile, contro gli agenti atmosferici.

Le prese elettriche per il funzionamento degli strumenti di campionamento devono essere collocate nelle immediate vicinanze del punto di campionamento.

Allegato 1

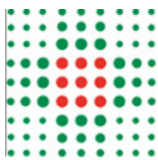

FRONTESPIZIO PROTOCOLLO GENERALE

AOO: AOOAUSLPR
REGISTRO: Protocollo generale
NUMERO: 0031470
DATA: 06/05/2024
OGGETTO: Rif SUAP 1755/2024 - DPR 59/2013 e s.m.i. Istanza di Autorizzazione Unica Ambientale Ditta Azienda Agricola La Villa SS per attività di caseificio e allevamento bovini in Comune di Neviano Arduini, frazione Urzano strada la Villa 16/a.

SOTTOSCRITTO DIGITALMENTE DA:

Lucia Reverberi

CLASSIFICAZIONI:

- [04-02-01]

DOCUMENTI:

| File | Firmato digitalmente da | Hash |
|------------------------------------|-------------------------|--|
| PG0031470_2024_Lettera_firmata.pdf | Reverberi Lucia | 8894AC28BEB5BC1EA0B423F6979EBC43 2B1FFC9C4FA1F4585F3AAAE8B9005124 |



L'originale del presente documento, redatto in formato elettronico e firmato digitalmente e' conservato a cura dell'ente produttore secondo normativa vigente.

Ai sensi dell'art. 3bis c4-bis Dlgs 82/2005 e s.m.i., in assenza del domicilio digitale le amministrazioni possono predisporre le comunicazioni ai cittadini come documenti informatici sottoscritti con firma digitale o firma elettronica avanzata ed inviare ai cittadini stessi copia analogica di tali documenti sottoscritti con firma autografa sostituita a mezzo stampa predisposta secondo le disposizioni di cui all'articolo 3 del Dlgs 39/1993.

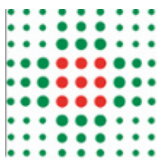

Agenzia Regionale Per La
Prevenzione, L'Ambiente E L'Energia
Dell'Emilia Romagna - Area
Prevenzione Ambientale Ovest (Reggio
Nell'Emilia)
aoopc@cert.arpa.emr.it

OGGETTO: Rif SUAP 1755/2024 - DPR 59/2013 e s.m.i. Istanza di Autorizzazione Unica Ambientale Ditta Azienda Agricola La Villa SS per attività di caseificio e allevamento bovini in Comune di Neviano Arduini, frazione Urzano strada la Villa 16/a.

In riferimento alla richiesta di parere in merito all'istanza di AUA ditta AZ. AGRICOLA LA VILLA SOCIETA' AGRICOLA avente sede in Strada La Villa, 16/a loc. Urzano Comune di Neviano degli Arduini, pervenuta in data 09.04.2024 ns. prot. 24936,

valutata la documentazione allegata e tenuto conto che:

L'AZ. AGR. LA VILLA SOC. AGR. si occupa di coltivazioni agricole, allevamento di animali per la produzione di latte, trasformazione di quest'ultimo in formaggio Parmigiano-Reggiano biologico e spaccio dei prodotti ottenuti. Il latte ottenuto in sala di mungitura passa direttamente al caseificio aziendale per la trasformazione in Parmigiano Reggiano;

la capacità della stalla è pari a 200 vacche da latte più 250 complessive tra manze, manzette, vitelle e vitelli;

nel mangimificio vengono lavorati i cereali necessari al sostentamento dei capi di bestiame presenti in azienda. In particolare, la lavorazione riguarda orzo frumento e granoturco per una quantità complessiva annua pari a 1.500 q.li di orzo, 1.000 q.li di frumento e 1.400 q.li di granoturco. Dall'orzo e dal frumento si ottiene una farina, mediante l'utilizzo di un mulino a martelli alimentato elettricamente mentre il granoturco viene schiacciato mediante una schiacciatrice alimentata sempre elettricamente. Successivamente le materie lavorate vengono mescolate assieme secondo proporzioni prestabilite mediante un miscelatore.

Le emissioni convogliate sono le seguenti:

E01. generatore di vapore

E02. Mangimificio trattata con ciclone separatore e filtro a tessuto

E03. E04. Caldaie

E05. Gruppo elettrogeno

E06. Idropulitrice a gasolio

Sono presenti inoltre emissioni diffuse dovute all'impianto di stoccaggio reflui di origine zootecnica.

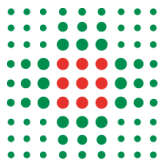

Preso atto di quanto dichiarato nella Valutazione di impatto acustico in merito alla sostenibilità acustico ambientale dell'attività in questione,

si esprime parere favorevole in merito all'istanza in oggetto.

Distinti saluti.

Firmato digitalmente da:

Lucia Reverberi

Responsabile procedimento:
Lucia Reverberi

Allegato 2

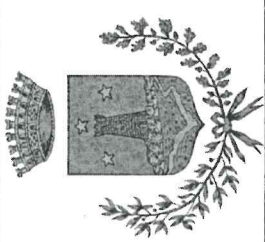

COMUNE DI NEVIANO DEGLI ARDUINI

(Provincia di Parma)

Comune di Neviano degli Arduini - P.zza IV Novembre n. 1 - (C.a.p. 43024)
(Tel. 0521/843110 - 0521/843222 - 0521/345475) (Fax 0521/843590)

(Codice fisc. e partita IVA 00215930348)

PEC: protocollo@postacert.comune.neviano-degli-arduini.pr.it

SETTORE TECNICO

Servizio SUI, Urbanistica, Edilizia, ERP, Ambiente

Prot. n°

Neviano degli Arduini, li 03/06/2024

Spett.le

Agenzia Regionale A.R.P.A.E.
Pec aopr@cert.arpa.emr.it

Spett.le

Unione Montana Appennino Parma est
Sportello Unico Imprese
Pec protocollo@pec.unionemontanaparmaest.it

Oggetto: Parere di competenza sulla domanda di Autorizzazione Unica Ambientale ai sensi del D.P.R. 13 marzo 2013, n. 59. **Pratica SUAP n. 1755/2024/UME/SU**, Ditta "Azienda Agricola La Villa" (P.Iva 01969140340).

IL RESPONSABILE DEL SETTORE

VISTA la domanda di cui in oggetto, presentata dal Sig. Carburì Carlo nato a Parma (PR) il 20/09/1977 (c.f. CRBCRL77P20G337C) residente in Urzano strada della Villa n. 16/A, in qualità di legale rappresentante dell'Impresa "Azienda Agricola La Villa" (P.Iva 01969140340) in data 01/02/2024 al prot. n. 961 (SUAP n. 1755/2024) (U.T. n. 3/2024) relativa a complesso agrozootecnico con annesso caseificio aziendale per la "lavorazione latte" ubicato in Comune di Neviano degli Arduini (PR) Fraz. Urzano Loc. Villa di Fondo;

VISTA la nota dell'Agenzia Regionale A.R.P.A.E. N.ro 40956 del 01/03/2024 (pervenuta in data 04/03/2024 al prot. n. 1877), N.ro 65645 del 09/04/2024 (pervenuta in data 09/04/2024 al prot. n. 3016), N.ro 82603 del 06/05/2024 (pervenuta in data 06/05/2024 al prot. n. 3780) e N.ro 99699 del 30/05/2024 (pervenuta in data 30/05/2024 al prot. n. 4670);

VISTA la nota dell'Unione Montana Appennino Parma Est pervenuta in data 07/03/2024 al prot. gen. n. 2000 e in data 09/05/2024 al prot. n. 3933;

CONSIDERATO che la domanda in oggetto riguarda in particolare le seguenti autorizzazioni o comunicazioni:

- autorizzazione alle emissioni in atmosfera per gli stabilimenti di cui all'articolo 269 del decreto legislativo 3 aprile 2006, n. 152;
- comunicazione o nulla osta di cui all'articolo 8, commi 4 o comma 6, della legge 26 ottobre 1995, n. 447;
- comunicazione preventiva di cui all'articolo 112 del decreto legislativo 3 aprile 2006, n. 152, per l'utilizzazione agronomica degli effluenti di allevamento, delle acque di vegetazione dei frantoi oleari e delle acque reflue provenienti dalle aziende ivi previste;

VISTO la Legge 07/08/1990, n. 241 e s.m.i., il D. Lgs. 03/04/2006, n. 152 e s.m.i. e il D.P.R. 13/03/2013, n. 59;

VISTO la Circolare del Ministero dell'Ambiente e della Tutela del Territorio e del Mare avente Prot. n. 0049801/GAB del 07/11/2013;

VISTO il Decreto Presidenza del Consiglio dei Ministri Dipartimento della Funzione Pubblica dell'08 maggio 2015;

VISTO il provvedimento sindacale n. 10 del 15/06/2016, n. 2 del 02/01/2015, n. 4 del 13/04/2016, n. 4 del 02/01/2019, n. 7 del 21/05/2019 e n. 8 del 29/12/2023 e gli atti d'ufficio;

VERIFICATA la conformità dell'insediamento agli strumenti urbanistici;

E S P R I M E

Parere favorevole al rilascio dell'Autorizzazione Unica Ambientale alla Ditta "Azienda Agricola La Villa" (P.Iva 01969140340) in merito alle matrici ambientali sopra richiamate.

Il Responsabile del Settore Tecnico
(Servizio Sportello Unico Imprese, Urbanistica, Edilizia, Exp. Ambiente)

Dott. Enrico Botti



SI ATTESTA CHE IL PRESENTE DOCUMENTO È COPIA CONFORME DELL'ATTO ORIGINALE FIRMATO DIGITALMENTE.