

ARPAE

**Agenzia regionale per la prevenzione, l'ambiente e l'energia
dell'Emilia - Romagna**

* * *

Atti amministrativi

Determinazione dirigenziale	n. DET-AMB-2024-3938 del 16/07/2024
Oggetto	DPR N. 59/2013 E SMI SOCIETA' METELLA LOGISTICA S.R.L PER LO STABILIMENTO SITO IN COMUNE DI PARMA STRADA CHIESA, 34/A LOC BAGANZOLA - MODIFICA DI AUA PRATICA SUAP 2024-2460
Proposta	n. PDET-AMB-2024-4098 del 16/07/2024
Struttura adottante	Servizio Autorizzazioni e Concessioni di Parma
Dirigente adottante	PAOLO MAROLI

Questo giorno sedici LUGLIO 2024 presso la sede di P.le della Pace n° 1, 43121 Parma, il Responsabile del Servizio Autorizzazioni e Concessioni di Parma, PAOLO MAROLI, determina quanto segue.

IL RESPONSABILE

VISTI:

- il D.P.R. 13 marzo 2013, n. 59 e s.m.i., “Regolamento recante la disciplina dell’Autorizzazione Unica Ambientale (A.U.A.) e la semplificazione di adempimenti amministrativi in materia ambientale gravanti sulle piccole e medie imprese e sugli impianti non soggetti ad autorizzazione integrata ambientale, a norma dell’articolo 23 del decreto-legge 9 febbraio 2012, n. 5, convertito, con modificazioni, dalla legge 4 aprile 2012, n. 35”;
- l’articolo 2, comma 1, lettera b, del D.P.R. 59/2013 e s.m.i. che attribuisce alla Provincia o a diversa Autorità indicata dalla normativa regionale la competenza ai fini del rilascio, rinnovo e aggiornamento dell’Autorizzazione Unica Ambientale, che confluisce nel provvedimento conclusivo del procedimento adottato dallo sportello unico per le attività produttive, ai sensi dell’articolo 7 del Decreto del Presidente della Repubblica 7 settembre 2010, n. 160, ovvero nella determinazione motivata di cui all’articolo 14-ter, comma 6-bis, della legge 7 agosto 1990, n. 241 e s.m.i. e la successiva Legge Regionale 30 luglio 2015 n. 13 con cui le funzioni precedentemente esercitate dalla Provincia di Parma – Servizio Ambiente sono state assegnate all’Agenzia regionale per la prevenzione, l’ambiente e l’energia dell’Emilia-Romagna (Arpae) – Struttura Autorizzazioni e Concessioni di Parma operativa dal 1 gennaio 2016;
- la D.G.R. n. 1795 del 31 ottobre 2016 con cui la Regione Emilia-Romagna, in applicazione della sopra richiamata L.R. 13/2015 e ferme restando le indicazioni dettate dal D.P.R. 13 marzo 2013 n. 59 e s.m.i., al suo Allegato L ha definito le modalità di svolgimento dei procedimenti di AUA;
- il D.Lgs 152/2006 e s.m.i.;
- la L. 241/1990 e s.m.i.;
- il Decreto Interministeriale 25/02/2016 n. 5046 del Ministero Politiche Agricole e Foreste;
- il D.P.R. 160/2010;
- il D.P.R. 19 ottobre 2011, n. 227;
- la L.R. 3/1999 e s.m.i.;
- la L.R. 5/2006;
- la L.R. 4/2007;
- la L.R. 21/2012;
- la D.G.R. 2236/2009 e s.m.i.;
- la Deliberazione dell’Assemblea Legislativa della Regione Emilia Romagna del 30/01/2024 n. 152 “Decisione sulle osservazioni pervenute e approvazione del Piano Aria Integrato Regionale (PAIR 2030). (Delibera di Giunta n. 2005 del 20 novembre 2023)”

- la Delibera di Giunta Regionale 1053/2003;
- la Delibera di Giunta Regionale 286/2005 e le successive linee guida della D.G.R. 1860/2006;
- il P.T.A. regionale approvato dall'Assemblea Legislativa della Regione Emilia-Romagna con Deliberazione n. 40 del 21 dicembre 2005;
- le norme di attuazione del P.T.C.P. della Provincia di Parma, variante approvata con Delibera di Consiglio Provinciale n. 118 del 22 dicembre 2008 quale "Approfondimento in materia di Tutela delle Acque";
- la Delibera di Consiglio Provinciale n. 81/2013 del 18.12.2013 di indirizzo e approfondimento interpretativo degli artt. 6 e 17 delle norme tecniche di attuazione del P.T.C.P.-Variante in materia di Acque 2008 (scarichi dei reflui in area di ricarica diretta dei gruppi acquiferi C e A+B);
- la Delibera di Giunta Provinciale n. 251/2014 del 23.06.2014 contenente specificazioni e documento operativo sulla gestione delle acque di raffreddamento e relativo percorso autorizzativo (Autorizzazione Unica Ambientale – A.U.A.);
- la L. 26 ottobre 1995, n. 447, e s.m.i. "Legge quadro sull'inquinamento acustico";
- la L.R. 9 maggio 2001, n. 15, e s.m.i. "Disposizioni in materia di inquinamento acustico";
- la D.G.R. 673/2004 "Criteri tecnici per la redazione della documentazione di previsione di impatto acustico e della valutazione del clima acustico ai sensi della L.R. 9/05/01, n. 15 recante "Disposizioni in materia di inquinamento acustico";
- la classificazione acustica comunale;

VISTO:

- l'incarico dirigenziale di Responsabile Struttura Autorizzazioni e Concessioni di Parma conferito con DDG 106/2018 ,successivamente rinnovato con DDG 126/2021 e DDG 124/2023;
- la DD 389/2024 del 24/05/24.

PREMESSO CHE:

l'Autorizzazione Unica Ambientale rilasciata dal S.U.A.P. del Comune di Parma con Provvedimento conclusivo prot. n. 217556 del 16/10/2017 (che recepisce quale parte integrante l'atto di adozione dell'AUA emesso da Arpae con Determinazione dirigenziale DET-AMB-2017-5451 del 12/10/2017) alla Ditta METELLA LOGISTICA S.R.L.S. per lo stabilimento ubicato in comune di Parma (PR), in Strada Chiesa n. 34/A in loc. Baganzola – Castelnovo di Golese – C.A.P. 43126, comprende le seguenti matrici ambientali:

- autorizzazione agli scarichi di cui al capo II del titolo IV della Sezione II della Parte terza del D.Lgs. 152/2006 e s.m.i.;
- comunicazione o nulla osta di cui all'art. 8, commi 4 o 6, della legge 26 ottobre 1995, n. 447;

CONSIDERATO:

la domanda trasmessa dal SUAP Comune di Parma con prot. n. 90677 del 15/04/2024 (Prot Arpae PG/2024/69804 del 15/04/2024), presentata dalla società METELLA LOGISTICA S.R.L. nella persona del gestore e legale rappresentante pro tempore della Ditta i cui dati sono depositati agli Atti, con sede legale e stabilimento siti in comune di Parma, in Strada Chiesa n. 34/A in loc. Baganzola – Castelnovo di Golese – C.A.P. 43126, per la voltura per sostituzione legale rappresentante e per il cambio ragione sociale della Ditta (da METELLA LOGISTICA S.R.L.S a METELLA LOGISTICA S.R.L.) e per la modifica sostanziale dell'Autorizzazione Unica Ambientale rilasciata dal SUAP con Provvedimento conclusivo prot. n. 217556 del 16/10/2017 con riferimento al seguente titolo abilitativo:

- autorizzazione alle emissioni in atmosfera per gli stabilimenti di cui all'articolo 269 del D.Lgs.152/06 e s.m.i.;

che l'attività principale dichiarata dalla ditta nello stabilimento di cui sopra è quella di "Trasporto di merci su strada e Fabbricazione di strutture metalliche e di parti";

VISTI:

- la richiesta di parere prot. n. PG/2024/7138 del 17/04/2024;
- la richiesta di integrazioni prot. n. PG/2024/95741 del 24/05/2024, formulata sulla base di quanto richiesto da Arpae ST con prot. n. PG/2024/95058 del 23/05/2024;
- le integrazioni fornite dalla Ditta e trasmesse dal SUAP in data 11/06/2024 prot. n. 145305 (prot. Arpae PG/2024/107493 del 11/06/2024);
- la richiesta di pareri definitivi di Arpae SAC prot. n. PG/2024/108346 del 12/06/2024;
- il parere favorevole del Comune di Parma prot. n. 123487 del 16/05/2024 (prot. Arpae PG/2024/90357 del 16/05/2024) in merito alla compatibilità urbanistica dell'insediamento, confermato in data 13/06/2024 prot. n. 147528 (prot. Arpae PG/2024/109354 del 13/06/2024), allegato alla presente quale parte integrante (Allegato 1);
- il parere favorevole con prescrizione di AUSL Dipartimento di Sanità pubblica prot. n. 32862 del 09/05/2024 trasmesso dal SUAP in data 09/05/2024 prot. n. 113300 ed acquisito a protocollo Arpae PG/2024/85482 del 09/05/2024, confermato in data 27/06/2024 prot. n. 45932 (Prot. Arpae PG/2024/119538 del 28/06/2024), allegati alla presente quale parte integrante (Allegato 2);
- la relazione tecnica di Arpae ST prot. n. PG/2024/120925 del 02/07/2024 depositata agli atti;

EVIDENZIATO CHE;

per le matrici scarichi idrici ed impatto acustico la Ditta dichiara il "PROSEGUIMENTO SENZA MODIFICA" e "l'invarianza delle condizioni di esercizio alla base del rilascio del precedente titolo autorizzativo, come descritto nella dichiarazione di possesso dei titoli abilitativi in materia ambientale (per RINNOVO o PROSEGUIMENTO SENZA MODIFICHE) "

CONSIDERATO CHE per la matrice emissioni in atmosfera:

- la Ditta risulta autorizzata con Provvedimento conclusivo prot. n. 217556 del 16/10/2017;
- l'attività industriale prevede "trasporto di merci su strada a cui si affianca l'attività secondaria di riparazione/modifica dei mezzi e dei container che avverrà nella tendostruttura officina";
- la scelta ed efficienza degli interventi o degli impianti di abbattimento sono idonei;
- è stato verificato che le emissioni rispettano quanto stabilito dalla Determinazione n. 4606/1999 -CRIAER-ricompresi nel Piano Aria Integrato Regionale (PAIR2030);
- l'istanza è stata valutata anche in base alla L. 26/90 sulla Tutela della denominazione di origine "Prosciutto di Parma";
- è stato dichiarato che la ditta non rientra tra quelle indicate nella parte II , dell'All. III della Parte V del D.Lgs.152/2006 (emissioni di C.O.V.) poiché non supera le soglie di consumo ivi indicate;

RITENUTO sulla base dell'istruttoria condotta e agli atti che non sussistono condizioni ostative alla modifica dell'adozione dell'Autorizzazione Unica Ambientale di cui all'oggetto;

DETERMINA

DI PRENDERE ATTO

visto quanto riportato nelle premesse, dell'istanza di voltura dell'autorizzazione rilasciata dal SUAP con Provvedimento conclusivo prot. n. 217556 del 16/10/2017, avanzata dalla Società METELLA LOGISTICA S.R.L. nella persona del gestore e legale rappresentante pro tempore della Ditta i cui dati sono depositati agli Atti, con sede legale e stabilimento siti in comune di Parma, in Strada Chiesa n. 34/A in loc. Baganzola – Castelnuovo di Golese – C.A.P. 43126;

che la nuova ragione sociale della Ditta risulta essere METELLA LOGISTICA S.R.L.;

che il nominativo del nuovo legale rappresentante è depositato agli atti;

DI MODIFICARE

per quanto di competenza, ai sensi e per gli effetti del DPR n. 59/2013 e s.m.i., **l'atto di adozione dell'AUA emesso da Arpae con Determinazione Dirigenziale DET-AMB-2017-5451 del 12/10/2017**, recepito nell'Autorizzazione Unica Ambientale rilasciata dal SUAP del Comune di Parma con Provvedimento conclusivo prot. n. 217556 del 16/10/2017, alla società METELLA LOGISTICA S.R.L. nella persona del gestore e legale rappresentante pro tempore della Ditta i cui dati sono depositati agli Atti con sede legale e stabilimento siti in comune di Parma, in Strada Chiesa n. 34/A in loc. Baganzola – Castelnuovo di Golese – C.A.P. 43126, relativamente all'esercizio dell'attività di "Trasporto di merci su strada e Fabbricazione di strutture metalliche e di parti", **per il titolo abilitativo sotto elencati:**

- **autorizzazione alle emissioni in atmosfera per gli stabilimenti di cui all'articolo 269 del D.Lgs.152/06 e s.m.i.;**

Per quanto di seguito riportato per la matrice **emissioni in atmosfera** si aggiunge il sopra citato titolo abilitativo all'**atto di adozione dell'AUA emesso da Arpae con Determinazione Dirigenziale DET-AMB-2017-5451 del 12/10/2017**, recepito nell'Autorizzazione Unica Ambientale rilasciata dal SUAP del Comune di Parma con Provvedimento conclusivo prot. n. 217556 del 16/10/2017;

"SI STABILISCE DI SUBORDINARE il presente atto:

per le emissioni in atmosfera l'adozione è subordinata specificatamente, oltre che al rispetto di tutte le prescrizioni ed i valori minimi di emissione stabiliti direttamente dalla normativa statale o regionale, emanati rispettivamente ai sensi dell'art. 271, commi 1), 2), 3), 4), 5) del D.Lgs. 152/06 e s.m.i., dalla DGR 2236/2009 e s.m.i. al rispetto di quanto riportato nelle "Indicazioni tecnico-operative" allegate al presente atto per quanto pertinente l'attività svolta dalla Ditta nell'insediamento oggetto dell'istanza di AUA in esame, in particolare anche alle seguenti disposizioni:

EMISSIONE "SALDATURA" (Le lavorazioni verranno effettuate solo su ferro).

Gli effluenti gassosi provenienti da tali fasi lavorative devono essere captati nel miglior modo possibile e convogliati, prima dello scarico in atmosfera, ad un impianto di abbattimento del materiale particellare.

Oltre ad osservare quanto sopra devono essere rispettati i seguenti limiti:

Portata massima tal quale:	1300	Nm ³ /h
Durata ore/giorno:	1	h
Durata giorni/anno:	220	giorni

I valori di emissione degli inquinanti si riferiscono agli effluenti gassosi secchi normalizzati a 273°K e 101.3 kPa.

I valori limite di emissione sopra riportati come concentrazione sono stabiliti con riferimento al funzionamento dell'impianto nelle condizioni di esercizio più gravose e, salvo quanto diversamente disposto, si intendono stabiliti come medie orarie.

Considerando che: nonostante le integrazioni da parte di Arpae ST prot. PG/2024/95741 del 24/5/24, ed inoltre secondo quanto previsto dalla DGR-1769-2010, e dalla Determinazione n. 4606/1999 (Criaer), tenendo conto del parere favorevole di AUSL prot.0032862 del 9/5/24, si prende atto di quanto dichiarato dalla ditta ovvero che le attività di saldatura non possono essere effettuate in postazione fissa, a causa delle dimensioni dei pezzi/mezzi, nella tensostruttura officina potrà essere utilizzata un'aspirazione con carrello mobile.

Tali operazioni potranno essere effettuate per un massimo di 1 ore/giorno per non più di 220 giorni/anno e dovranno essere annotate sul registro delle emissioni in atmosfera. Nel registro delle emissioni in atmosfera dovranno essere anche riportati gli indicatori richiesti e tutte le manutenzioni che riguardano il sistema di aspirazione carrellato

Resoconto istruttoria per inserimento catasto:

Generale	
Ragione sociale:	metella logistica s.r.l.
Partita IVA/Codice fiscale:	02771340342
Sede legale:	Strada chiesa di castelnuovo n.34, Comune di Parma
Gestore:	Depositato agli atti
Sede locale impianti:	Strada chiesa di castelnuovo n.34, Comune di Parma
Coordinate UTM X:	
Coordinate UTM Y:	
Attività sede locale (C.C.I.A.):	Trasporto merci e saldatura container
Settore attività CRIAER:	4.13
Indicatori di attività	
Indicatore 1:	energia elettrica
Indicatore 2:	materie ausiliarie saldatura
Parametri di esercizio	
Giorni/anno funzionamento:	220

Prescrizioni e considerazioni di carattere generale

Qualora uno o più punti di emissione autorizzati fossero interessati da un periodo di inattività prolungato, che preclude il rispetto della periodicità del controllo e monitoraggio di competenza del gestore, oppure in caso di interruzione temporanea, parziale o totale dell'attività, con conseguente disattivazione di una o più emissioni autorizzate, il

gestore di stabilimento dovrà comunicare, salvo diverse disposizioni, all'Autorità Competente (Arpae SAC) e all'Autorità Competente per il Controllo (Arpae APA) l'interruzione di funzionamento degli impianti produttivi a giustificazione della mancata effettuazione delle analisi prescritte; la data di fermata deve inoltre essere annotata nel Registro degli autocontrolli. Relativamente alle emissioni disattivate, dalla data della comunicazione si interrompe l'obbligo per la stessa ditta di rispettare i limiti, la periodicità dei monitoraggi e le prescrizioni sopra richiamate. Nel caso in cui il gestore di stabilimento intenda riattivare le emissioni, dovrà:

- dare preventiva comunicazione, salvo diverse disposizioni, all'Autorità Competente (Arpae SAC) e all'Autorità Competente per il Controllo (Arpae APA) della data di rimessa in esercizio dell'impianto e delle relative emissioni attivate;
- rispettare, dalla stessa data di rimessa in esercizio, i limiti e le prescrizioni relativamente alle emissioni riattivate;
- nel caso in cui per una o più delle emissioni che vengono riattivate siano previsti monitoraggi periodici e, dall'ultimo monitoraggio eseguito, sia trascorso un intervallo di tempo maggiore della periodicità prevista in autorizzazione, effettuare il primo monitoraggio entro trenta giorni dalla data di riattivazione.

Per la verifica dei limiti di emissione degli inquinanti sopra indicati, devono essere utilizzati i metodi di prelievo ed analisi sotto riportati:

Metodi manuali e automatici di campionamento e analisi di emissioni

Parametro/Inquinante	Metodi di misura
Criteri generali per la scelta dei punti di misura e campionamento	UNI EN 15259:2008
Portata volumetrica, Temperatura e pressione di emissione	UNI EN ISO 16911-1:2013 (*) (con le indicazioni di supporto sull'applicazione riportate nelle linee guida CEN/TR 17078:2017); UNI EN ISO 16911-2:2013 (metodo di misura automatico)
(*) I metodi contrassegnati sono da ritenere metodi di riferimento e devono essere obbligatoriamente utilizzati per le verifiche periodiche previste sui Sistemi di Monitoraggio delle Emissioni (SME) e sui Sistemi di Analisi delle Emissioni (SAE). Nei casi di fuori servizio di SME o SAE, l'eventuale misura sostitutiva dei parametri e degli inquinanti è effettuata con misure discontinue che utilizzano i metodi di riferimento.	

Per gli inquinanti e i parametri riportati, potranno inoltre essere utilizzate le seguenti metodologie di misurazione:

- metodi indicati dall'ente di normazione come sostitutivi dei metodi riportati nella tabella precedente;
- altri metodi emessi successivamente da UNI e/o EN specificatamente per la misura in emissione da sorgente fissa degli inquinanti riportati nella medesima tabella.

Ulteriori metodi, diversi da quanto sopra indicato, compresi metodi alternativi che, in base alla norma UNI EN 14793 "Dimostrazione dell'equivalenza di un metodo alternativo ad un metodo di riferimento", dimostrano l'equivalenza rispetto ai metodi indicati in tabella, possono essere ammessi solo se preventivamente concordati con l'Autorità Competente (Arpae SAC), sentita l'Autorità Competente per il controllo (Arpae APA) e successivamente al recepimento nell'atto autorizzativo

I valori limite di emissione degli inquinanti, se non diversamente specificato, si intendono sempre riferiti a gas secco, alle condizioni di riferimento di 0°C e 0,1013 MPa e al tenore di Ossigeno di riferimento qualora previsto;

I valori limite di emissione si applicano ai periodi di normale funzionamento dell'impianto, intesi come i periodi in cui l'impianto è in funzione con esclusione dei periodi di avviamento e di arresto e dei periodi in cui si verificano anomalie o guasti tali da non permettere il rispetto dei valori stessi. Il gestore è comunque tenuto ad adottare tutte le precauzioni opportune per ridurre al minimo le emissioni durante le fasi di avviamento e di arresto;

La valutazione di conformità delle emissioni convogliate in atmosfera, nel caso di emissioni a flusso costante e omogeneo, debba essere svolta con riferimento a un campionamento della durata complessiva di un'ora (o della diversa durata temporale specificatamente prevista in autorizzazione) possibilmente nelle condizioni di esercizio più gravose.

I risultati analitici dei controlli/autocontrolli eseguiti devono riportare l'indicazione del metodo utilizzato e dell'incertezza di misura al 95% di probabilità, così come descritta e documentata nel metodo stesso. Qualora nel metodo utilizzato non sia esplicitamente documentata l'entità dell'incertezza di misura, essa può essere valutata sperimentalmente dal laboratorio che esegue il campionamento e la misura: essa non deve essere generalmente superiore al valore indicato nelle norme tecniche, Manuale Unichim n. 158/1988 "Strategie di campionamento e criteri di valutazione delle emissioni" e Rapporto ISTISAN 91/41 "Criteri generali per il controllo delle emissioni". Tali documenti indicano:

- per metodi di campionamento e analisi di tipo manuale un'incertezza estesa non superiore al 30% del risultato;
- per metodi automatici un'incertezza estesa non superiore al 10% del risultato.

Sono fatte salve valutazioni su metodi di campionamento e analisi caratterizzati da incertezze di entità maggiore, riportati in autorizzazione. Relativamente alle misurazioni periodiche, il risultato di un controllo è da considerare superiore al valore limite autorizzato con un livello di probabilità del 95%, quando l'estremo inferiore dell'intervallo di confidenza della misura (corrispondente al "Risultato Misurazione" previa detrazione di "Incertezza di Misura") risulta superiore al valore limite autorizzato.

Le difformità accertate tra i valori misurati nei monitoraggi di competenza del gestore e i valori limite prescritti, devono essere gestite in base a quanto disposto dall'art. 271 del D.Lgs. n. 152/2006. In particolare devono essere dal gestore specificatamente comunicate al SAC ed al ST entro 24 ore dall'accertamento ed il gestore deve, comunque, procedere al ripristino della conformità nel più breve tempo possibile. Le informazioni relative agli autocontrolli effettuati dal Gestore sulle emissioni in atmosfera (data, orario, risultati delle misure e il carico produttivo gravante nel corso dei prelievi) dovranno essere annotati su apposito registro dei controlli discontinui con pagine numerate e bollate da ARPAE APA, firmate dal gestore o dal responsabile dell'impianto e mantenuti, unitamente ai certificati analitici, a disposizione dell'Autorità di Controllo per tutta la durata dell'autorizzazione e comunque per almeno 5 anni.

In conformità all'art. 271 del D.Lgs. n. 152/2006, fermo restando l'obbligo del Gestore di procedere al ripristino funzionale dell'impianto nel più breve tempo possibile qualunque anomalia di funzionamento, guasto o interruzione di esercizio degli impianti tali da non garantire il rispetto dei valori limite di emissione fissati, deve comportare almeno una delle seguenti azioni:

- l'attivazione di un eventuale sistema di abbattimento di riserva, qualora l'anomalia di funzionamento, il guasto o l'interruzione di esercizio sia relativa a un sistema di abbattimento;
- la riduzione delle attività svolte dall'impianto per il tempo necessario alla rimessa in efficienza dell'impianto stesso (fermo restando l'obbligo del Gestore di procedere al ripristino funzionale dell'impianto nel più breve tempo possibile) in modo comunque da consentire il rispetto dei valori limite di emissione, da accertarsi attraverso il controllo analitico da effettuare nel più breve tempo possibile e da conservare a disposizione degli organi di controllo. Gli autocontrolli devono continuare con periodicità almeno settimanale, fino al ripristino delle condizioni di normale funzionamento dell'impianto o fino alla riattivazione dei sistemi di depurazione;
- la sospensione dell'esercizio dell'impianto nel più breve tempo possibile, fatte salve ragioni tecniche oggettivamente riscontrabili che ne impediscano la fermata immediata; in tal caso il Gestore dovrà comunque fermare l'impianto entro le 12 ore successive al malfunzionamento.

Il Gestore deve comunque sospendere nel più breve tempo possibile l'esercizio dell'impianto se l'anomalia o il guasto può determinare il superamento di valori limite di sostanze cancerogene, tossiche per la riproduzione o mutagene o di varie sostanze di tossicità e cumulabilità particolarmente elevate, come individuate dalla Parte II dell'Allega-

to I alla Parte Quinta del D.Lgs. n. 152/2006, nonché in tutti i casi in cui si possa determinare un pericolo per la salute umana o un peggioramento della qualità dell'aria a livello locale.

Le anomalie di funzionamento, i guasti o l'interruzione di esercizio degli impianti (anche di depurazione e/o registrazione di funzionamento) che possono determinare il mancato rispetto dei valori limite di emissione fissati, devono essere comunicate preferibilmente via posta elettronica certificata o secondo diverse modalità (stabilite in autorizzazione), all'Autorità Competente (Arpae SAC) e all'Autorità Competente per il Controllo (Arpae APA), entro le tempistiche previste dall'art. 271 del D.Lgs. n. 152/2006, indicando il tipo di azione intrapresa, l'attività collegata nonché il periodo presunto di ripristino del normale funzionamento.

Ogni interruzione del normale funzionamento degli impianti di abbattimento (manutenzione ordinaria e straordinaria, guasti, malfunzionamenti, interruzione del funzionamento dell'impianto produttivo) deve essere registrata e documentabile su supporto cartaceo o informatico riportante le informazioni previste in Appendice 2 dell'Allegato VI della Parte Quinta del D.Lgs. n. 152/2006, e conservate a disposizione dell'Autorità di Controllo (Arpae APA), per tutta la durata dell'autorizzazione e comunque per almeno 5 anni

Resta comunque fermo quant'altro previsto dalla normativa Statale o Regionale vigente.

...”;

Si stabilisce di considerare il presente atto come parte integrante dell'**atto di adozione di AUA emesso da Arpae con Determinazione Dirigenziale DET-AMB-2017-5451 del 12/10/2017**, recepito nell'Autorizzazione Unica Ambientale rilasciata dal SUAP del Comune di Parma con Provvedimento conclusivo prot. n. 217556 del 16/10/2017 **e di lasciare inalterato tutto quant'altro contenuto nell'atto di adozione dell'AUA sopra citato.**

In riferimento alla scadenza del presente atto e all'eventuale richiesta di rinnovo dell'AUA si rimanda a quanto indicato nell'**atto di adozione di AUA emesso da Arpae con Determinazione Dirigenziale DET-AMB-2017-5451 del 12/10/2017**, recepito nell'Autorizzazione Unica Ambientale rilasciata dal SUAP del Comune di Parma con Provvedimento conclusivo prot. n. 217556 del 16/10/2017;

La non ottemperanza delle disposizioni del presente comporta le sanzioni previste per legge.

Il presente atto si intende accordato, fatti salvi i diritti di terzi, e sotto l'osservanza di tutte le disposizioni vigenti in materia di emissioni in atmosfera.

Sono fatte salve le norme, i regolamenti comunali e le autorizzazioni in materia di urbanistica, prevenzione incendi, sicurezza e tutte le altre disposizioni di pertinenza, anche non espressamente indicate nel presente atto e previste dalle normative vigenti.

Il presente atto è endoprocedimentale e non ha effetto se non compreso nel provvedimento finale di modifica dell'AUA rilasciato dal SUAP del Comune di Parma. La modifica dell'AUA esplica i suoi effetti, pertanto, dal rilascio del suddetto provvedimento finale.

Il presente atto è trasmesso al SUAP Unione Pedemontana Parmense, che provvede al rilascio del provvedimento finale al Richiedente e alla trasmissione tempestiva in copia ad Arpae Emilia-Romagna Servizio Autorizzazioni e Concessioni (SAC) di Parma, Comune di Parma ed AUSL DIPARTIMENTO DI SANITÀ PUBBLICA.

Arpae Emilia-Romagna Servizio Autorizzazioni e Concessioni (SAC) di Parma non si assume alcuna responsabilità a seguito di prescrizioni, indicazioni, condizioni non note formulate e rilasciate da altri Enti/Organi che potrebbero comportare interpretazioni e/o incoerenze con quanto rilasciato da Arpae - Servizio Autorizzazioni e Concessioni (SAC) di Parma.

Il presente atto è rilasciato esclusivamente al SUAP Comune di Parma all'interno del procedimento per il rilascio della modifica dell'AUA.

Il Responsabile del presente endo - procedimento amministrativo, per l'aggiornamento per modifica dell'Autorizzazione Unica Ambientale di cui al D.P.R. 59/13 è Paolo Maroli.

Avverso il presente provvedimento gli interessati possono proporre ricorso giurisdizionale avanti al TAR competente entro 60 (sessanta) giorni ai sensi del D.Lgs. n.02.07.2010 n. 104, ovvero ricorso straordinario al Capo dello Stato entro il termine di 120 (centoventi) giorni; entrambi i termini decorrono dalla notificazione o comunicazione dell'atto ovvero da quando l'interessato ne abbia avuto piena conoscenza.

Istruttore di riferimento Silvia Spagnoli

Rif. Sinadoc: 2024/16128

Il Responsabile del Servizio
Autorizzazioni e Concessioni di Parma
Paolo Maroli
(documento firmato digitalmente)

Indicazioni tecnico-operative per autorizzazioni alle emissioni in atmosfera

Referti analitici e registro autocontrollo

I referti analitici relativi all'esecuzione dei controlli alle emissioni, potranno essere ritenuti conformi ed accettati solamente se, oltre che essere redatti da soggetto o laboratorio abilitato all'esercizio, saranno relativi ad una sola emissione contraddistinta dalla sua specifica denominazione e numero progressivo ad essa assegnata e riporteranno obbligatoriamente:

1. L'identificazione e denominazione e/o ragione sociale Ditta/Azienda.
2. Lo stabilimento presso il quale sono siti gli impianti.
3. Il tipo di attività svolta.
4. La data, l'ora di inizio e fine del prelievo.
5. L'impianto, le linee produttive e/o le fasi lavorative interessate alla sorgente emissiva, definite e specificate in riferimento alle condizioni di marcia e/o utilizzo in riferimento alla condizioni di esercizio verificate dagli operatori addetti al controllo durante le operazioni di campionamento e/o misura.
6. Descrizione del tipo, stato di funzionamento e di manutenzione dell'insieme delle apparecchiature, installazioni o dispositivi atti alla captazione ed al contenimento degli inquinanti.
7. La composizione del fluido emesso (O₂%,CO₂%,CO%,H₂O%), la temperatura media ambiente registrata durante il prelievo, la temperatura media della sezione di prelievo, la portata .
8. I risultati analitici delle sostanze inquinanti, riportati alle condizioni richieste e/o prescritte, associati alle relative accuratezze e/o scostamenti/ripetibilità effettivamente riscontrate.
9. I metodi di campionamento ed analisi utilizzati.
10. Le informazioni sull'accesso in sicurezza della presa di misura disposte dal responsabile del servizio di prevenzione e protezione Aziendale, secondo quanto previsto dalle norme vigenti in materia di prevenzione infortuni ed igiene del lavoro.

Arpae - Agenzia regionale per la prevenzione, l'ambiente e l'energia dell'Emilia-Romagna
Servizio Autorizzazioni e concessioni di Parma - Area Autorizzazioni e concessioni Ovest
P.le della Pace, 1 – CAP 43121 | tel +39 0521/976101 | **PEC aopr@cert.arpae.emr.it**

Sede legale Arpae: Via Po 5, 40139 Bologna | tel 051 6223811 | www.arpae.it | P.IVA 04290860370

11. Firma e timbro del professionista abilitato.

I referti analitici relativi all'esecuzione dei controlli alle emissioni dovranno essere accompagnati da nota e/o giudizio finale sulla valutazione dei risultati anche relativamente alla verifica del rispetto o meno del valore limite di emissione fissato nell'autorizzazione rilasciata od a quanto altrimenti stabilito.

Dovrà essere predisposto un registro di autocontrollo (se non già presente) che imponga al responsabile dell'impianto, di tenere nota delle operazioni di manutenzione, dell'effettuazione degli accertamenti analitici, del loro esito allegando i certificati analitici, della quantità annua di indicatori di attività indicati nel Resoconto catasto emissioni, all'interno della relazione tecnica.

Il registro con pagine numerate deve essere presentato all'Ente di controllo prima del primo aggiornamento, che provvederà a timbrarlo e vidimarlo. Il registro dovrà essere aggiornato da parte della ditta con cadenza almeno annuale e conservato presso l'impianto a disposizione delle autorità preposte al controllo. La documentazione di riferimento per la creazione del registro è disponibile per il download al seguente indirizzo web: https://www.arpae.it/cms3/documenti/parma/sportello/emissioni_atmosfera/Registro.pdf

Progettazione del punto di misura e campionamento

Le specifiche riportate in questo paragrafo sono conformi alla normativa attualmente in vigore, in particolare alla norma tecnica UNI EN 15259. Ogni emissione elencata in Autorizzazione deve essere numerata ed identificata univocamente (con scritta indelebile o apposita cartellonistica) in prossimità del punto di emissione e del punto di campionamento, qualora non coincidenti.

I punti di misura e campionamento devono essere preferibilmente collocati in tratti rettilinei di condotto a sezione regolare (circolare o rettangolare), verticali, lontano da ostacoli, curve o qualsiasi discontinuità che possa influenzare il moto dell'effluente. Conformemente a quanto indicato nell'Allegato VI (punto 3.5) alla Parte Quinta del D.Lgs. n. 152/2006, per garantire la condizione di stazionarietà e uniformità necessaria alla esecuzione delle misure e campionamenti, la collocazione del punto di prelievo deve rispettare le condizioni imposte dalla norma tecnica di riferimento UNI EN 15259; la citata norma tecnica prevede che le condizioni di stazionarietà e uniformità siano comunque garantite quando il punto di prelievo è collocato ad almeno 5 diametri idraulici a valle ed almeno 2 diametri idraulici a monte di qualsiasi discontinuità; nel caso di sfogo diretto in atmosfera, dopo il punto di prelievo, il tratto rettilineo finale deve essere di almeno 5 diametri idraulici.

Nel caso in cui non siano completamente rispettate le condizioni geometriche sopra riportate, la stessa norma UNI EN 15259 (nota 5 del paragrafo 6.2.1) indica la possibilità di utilizzare dispositivi aerodinamicamente efficaci (ventilatori, pale, condotte con disegno particolare, etc.) per ottenere il rispetto dei requisiti di stazionarietà e uniformità: esempio di tali dispositivi erano descritti nella norma UNI 10169:2001 (Appendice C) e nel metodo ISO 10780:1994 (Appendice D). È facoltà dell'Autorità Competente (Arpae SAC) richiedere eventuali modifiche del

punto di prelievo scelto qualora in fase di misura se ne riscontri la inadeguatezza tecnica e su specifica proposta dell'Autorità competente al Controllo (Arpae APA)

Data la complessità delle operazioni di campionamento, i camini caratterizzati da temperature dei gas in emissione maggiori di 200°C dovranno essere dotati dei seguenti dispositivi:

- almeno n. 2 punti di campionamento sulla sezione del condotto, se il diametro del camino è superiore a 0,6 mt;
- coibentazione/isolamento delle zone in cui deve operare il personale addetto ai campionamenti e delle superfici dei condotti, al fine di ridurre al minimo il pericolo ustioni.

Ogni punto di prelievo deve essere attrezzato con bocchettone di diametro interno di 3 pollici, filettato internamente passo gas, e deve sporgere per circa 50 mm dalla parete. I punti di prelievo devono essere collocati preferibilmente tra 1 metro e 1,5 metri di altezza rispetto al piano di calpestio della postazione di lavoro. In prossimità del punto di prelievo deve essere disponibile un'ideale presa di corrente.

Nel caso in cui debbano essere determinati i parametri relativi ai microinquinanti organici (diossine PCDD + PCDF, Idrocarburi Policiclici Aromatici IPA, PCB, etc.) o le frazioni fini delle polveri (PM10, PM2.5), dovrà inoltre essere presente almeno un tronchetto di campionamento di 4 pollici con contro flangia con le caratteristiche indicate nella seguente figura

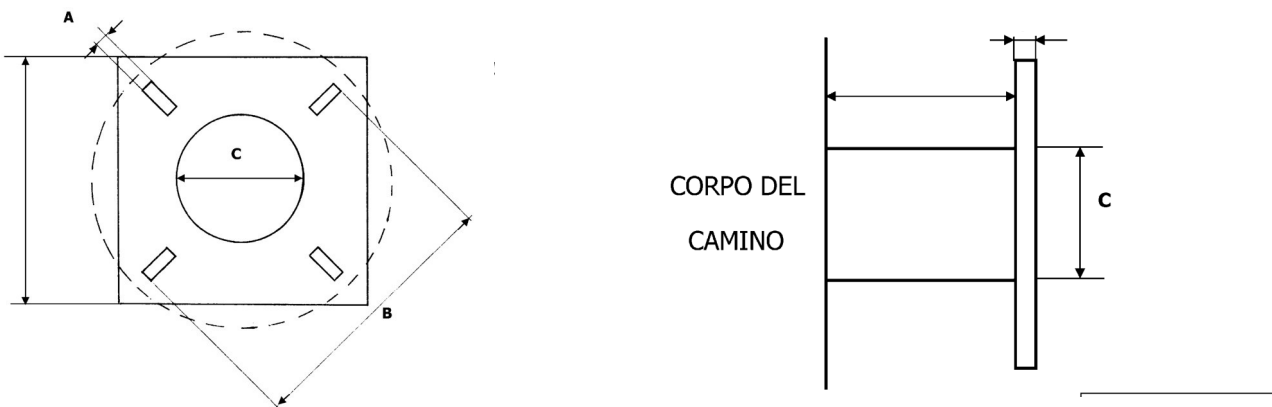

Tronchetto di campionamento necessario per l'utilizzo di sonde isocinetiche combinate e riscaldate per il campionamento di microinquinanti organici. Dettagli costruttivi:

A = 18 mm

B = 180÷230 mm

C > 101 mm

Gli interassi tra due fori opposti (B) devono essere a 90° tra loro e a 45° rispetto all'orizzontale.

Accessibilità dei punti di prelievo

Per quanto riguarda l'accessibilità alle prese di misura, devono essere garantite le norme di sicurezza previste dalla normativa vigente in materia di prevenzione dagli infortuni e igiene del lavoro ai sensi del D.Lgs.81/08 e successive modifiche.

L'azienda, su richiesta, dovrà fornire tutte le informazioni sui pericoli e rischi specifici esistenti nell'ambiente in cui opererà il personale incaricato di eseguire prelievi e misure alle emissioni.

L'azienda deve garantire l'adeguatezza di coperture, postazioni e piattaforme di lavoro e altri piani di transito sopra elevati, in relazione al carico massimo sopportabile. Le scale di accesso e la relativa postazione di lavoro devono consentire il trasporto e la manovra della strumentazione di prelievo e misura.

Il percorso di accesso alle postazioni di lavoro deve essere definito ed identificato nonché privo di buche, sporgenze pericolose o di materiali che ostacolano la circolazione. I lati aperti di piani di transito sopraelevati (tetti, terrazzi, passerelle, ecc.) devono essere dotati di parapetti normali secondo definizioni di legge. Le zone non calpestabili devono essere interdette al transito o rese sicure mediante coperture o passerelle adeguate.

Le scale fisse con due montanti verticali a pioli devono rispondere ai requisiti di cui all'art. 113 comma 2 del D.Lgs.81/2008, che impone, come dispositivi di protezione contro le cadute a partire da 2,50 mt dal pavimento, la presenza di una gabbia di sicurezza metallica con maglie di dimensioni opportune atte a impedire la caduta verso l'esterno. Nel caso di scale molto alte, il percorso deve essere suddiviso, mediante piani intermedi, distanziate fra di loro ad una altezza non superiore a 8-9 metri circa. Il punto di accesso di ogni piano dovrà essere in una posizione del piano calpestabile diversa dall'inizio della salita per il piano successivo.

Per punti di prelievo collocati ad altezze non superiori a 5 m possono essere utilizzati ponti a torre su ruote dotati di parapetto normale su tutti i lati o altri idonei dispositivi di sollevamento rispondenti ai requisiti previsti dalle normative in materia di prevenzione dagli infortuni e igiene del lavoro. I punti di prelievo devono comunque essere raggiungibili mediante sistemi e/o attrezzature che garantiscano equivalenti condizioni di sicurezza.

Per i punti di prelievo collocati in quota non sono considerate idonee le scale portatili. I suddetti punti di prelievo devono essere accessibili mediante scale fisse a gradini oppure scale fisse a pioli preferibilmente dotate di corda di sicurezza verticali. Per i punti collocati in quota e raggiungibili mediante scale fisse verticali a pioli, qualora si renda necessario il sollevamento di attrezzature al punto di prelievo, la ditta deve mettere a disposizione degli operatori le strutture indicate nella tabella seguente:

Strutture per l'accesso al punto di prelievo	
Quota > 5m e ≤ 15 m	Sistema manuale semplice di sollevamento delle apparecchiature utilizzate per i controlli (es: carrucola con fune idonea) provvisto di idoneo sistema di blocco oppure sistema di sollevamento elettrico (argano o verricello) provvisto di sistema frenante.
Quota > 15 m	Sistema di sollevamento elettrico (argano o verricello) provvisto di sistema frenante.

Tutti i dispositivi di sollevamento devono essere dotati di idoneo sistema di rotazione del braccio di sollevamento, al fine di permettere di scaricare in sicurezza il materiale sollevato in quota, all'interno della postazione di lavoro protetta. A lato della postazione di lavoro, deve sempre essere garantito uno spazio libero di sufficiente larghezza per permettere il sollevamento e il transito verticale delle attrezzature fino al punto di prelievo collocato in quota.

La postazione di lavoro deve avere dimensioni, caratteristiche di resistenza e protezione verso il vuoto tali da garantire il normale movimento delle persone in condizioni di sicurezza. In particolare le piattaforme di lavoro devono essere dotate di:

- parapetto normale su tutti i lati,
- piano di calpestio orizzontale ed antisdrucciolo
- protezione, se possibile, contro gli agenti atmosferici.

Le prese elettriche per il funzionamento degli strumenti di campionamento devono essere collocate nelle immediate vicinanze del punto di campionamento.

Allegato 1



Comune di Parma

SETTORE SPORTELLO ATTIVITA' PRODUTTIVE E EDILIZIA

Rif. Sinadoc 2024/16128
VBG 2460/2024

Spett.
ARPAE - SAC

Oggetto: Parere di compatibilità urbanistica, ai fini del rilascio di Autorizzazione Unica Ambientale DPR 59/2013 e s.m.i. della **Ditta Metella Logistica Srl** per l'insediamento in Comune di Parma, località Baganzola - Strada Chiesa di Castelnovo 34

In esito all'istanza di Autorizzazione Unica Ambientale e successive integrazioni inoltrate dal sig. GALLIANI MONICA in qualità consulente ambientale a seguito di procura dell'amministratore unico sig. FABIO BOLZONI della **Ditta Metella Logistica Srl** per l'insediamento in Comune di Parma, località Baganzola - Strada Chiesa di Castelnovo 34 (fabbricazione di struttura metalliche e di parti), preso atto dell'attività svolta dalla ditta richiedente e della destinazione dell'area occupata (Zona agricola ZEP - RUE: art.3.2.2 del vigente RUE e dell'art. 2.3.1 c 5 che specifica che con riferimento agli immobili esistenti destinati a usi incompatibili rispetto alle destinazioni d'uso ammesse nella relativa zona, sono consentiti interventi di manutenzione ordinaria e straordinaria, del restauro scientifico e del risanamento conservativo con il mantenimento della destinazione d'uso in atto), si

CERTIFICA

la compatibilità d'uso urbanistica edilizia dell'area con l'attività svolta.

Il Responsabile dei Procedimenti Ambientali
Sportello Unico per le Attività Produttive ed Edilizia
Dott. Marco Giubilini

Firmato digitalmente da: Marco Giubilini
Organizzazione: COMUNE DI
PARMA/00162210348
Data: 16/05/2024 13:23:47

Allegato 2

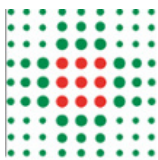

FRONTESPIZIO PROTOCOLLO GENERALE

AOO: AOOAUSLPR
REGISTRO: Protocollo generale
NUMERO: 0032862
DATA: 09/05/2024
OGGETTO: Rif. Sinadoc 2024/16128. DPR 59/2013 e s.m.i. Istanza di modifica di Autorizzazione Unica Ambientale – Ditta Metella Logistica Srl per l'insediamento in Comune di Parma, località Baganzola Strada Chiesa di Castelnovo 34. Parere.

SOTTOSCRITTO DIGITALMENTE DA:

Ines Tollemeto
Elisa Mariani

CLASSIFICAZIONI:

- [04-02-01]

DOCUMENTI:

File	Firmato digitalmente da	Hash
PG0032862_2024_Lettera_firmata.pdf:	Tollemeto Ines; Mariani Elisa	3FF0DD5C33761E69B3E63E016F93C6929 C6139DA7A57AC33AC88470DBE47921D



L'originale del presente documento, redatto in formato elettronico e firmato digitalmente e' conservato a cura dell'ente produttore secondo normativa vigente.
Ai sensi dell'art. 3bis c4-bis Dlgs 82/2005 e s.m.i., in assenza del domicilio digitale le amministrazioni possono predisporre le comunicazioni ai cittadini come documenti informatici sottoscritti con firma digitale o firma elettronica avanzata ed inviare ai cittadini stessi copia analogica di tali documenti sottoscritti con firma autografa sostituita a mezzo stampa predisposta secondo le disposizioni di cui all'articolo 3 del Dlgs 39/1993.

agenzia regionale per la prevenzione
dell'ambiente e l'energia sac
aopr@cert.arpa.emr.it

Comune Di Parma
suap@pec.comune.parma.it

OGGETTO: Rif. Sinadoc 2024/16128. DPR 59/2013 e s.m.i. Istanza di modifica di Autorizzazione Unica Ambientale – Ditta Metella Logistica Srl per l'insediamento in Comune di Parma, località Baganzola Strada Chiesa di Castelnuovo 34. Parere.

L'attività principale di Metella Logistica srl è il trasporto di merci su strada a cui si affianca l'attività secondaria di riparazione/modifica dei mezzi e dei container che avverrà nella tendostruttura officina. Qui, dove vengono effettuate lavorazioni di manutenzione dei mezzi e dei container, si intende installare una postazione di saldatura mobile con aspiratore carrellato, dotato di tubazione mobile per l'espulsione dei fumi di saldatura

all'esterno del capannone, previa filtrazione attraverso filtro a cartucce più carboni attivi.

La saldatura avverrà esclusivamente su ferro, verrà effettuata sporadicamente in postazioni variabili e per non più di un'ora al giorno. Si sottolinea che i container vengono normalmente acquistati già verniciati, eventuali ulteriori attività di verniciatura sono affidate a ditte esterne.

L'autorizzazione unica ambientale dell'azienda attualmente in vigore, det-amb- 2017-5451 del 12/10/2017, con la presente istanza viene modificata nella matrice emissioni in atmosfera, andando ad aggiungere l'attività di saldatura su ferro, alle emissioni scarsamente rilevanti già autorizzate che si intendono mantenere. Nulla varierà di quanto già autorizzato in merito agli scarichi idrici e alle emissioni acustiche.

Pertanto lo scrivente Servizio, per quanto di competenza, esprime parere igienico-sanitario favorevole alla modifica richiesta con la prescrizione di inviare, entro un mese dal rilascio dell'autorizzazione alla modifica, la scheda dati sicurezza del gas di saldatura, aggiornata secondo il regolamento REACH 878/2020.

Cordiali saluti

Tecnico incaricato Elisa Mariani

Responsabile SISP Parma Sud-est Ines Tollemeto

Firmato digitalmente da:

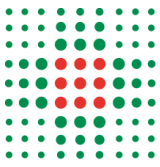

Ines Tollemeto
Elisa Mariani

Responsabile procedimento:
Elisa Mariani

FRONTESPIZIO PROTOCOLLO GENERALE

AOO: AOOAUSLPR
REGISTRO: Protocollo generale
NUMERO: 0045932
DATA: 27/06/2024
OGGETTO: Rif. Sinadoc 2024/16128. Rif SUAP 2460/2024 - DPR 59/2013 e s.m.i. Istanza di modifica di Autorizzazione Unica Ambientale – Ditta Metella Logistica Srl per l'insediamento in Comune di Parma, località Baganzola Strada Chiesa di Castelnovo 34. Parere definitivo.

SOTTOSCRITTO DIGITALMENTE DA:

Ines Tollemeto
Elisa Mariani

CLASSIFICAZIONI:

- [04-02-01]

DOCUMENTI:

File	Firmato digitalmente da	Hash
PG0045932_2024_Lettera_firmata.pdf:	Mariani Elisa; Tollemeto Ines	6F7F9A83F7F31DB8011F91239D2A23951 0BC000DFC9B56B88055AB8D0DA8FED8



agenzia regionale per la prevenzione
dell'ambiente e l'energia sac
aopr@cert.arpa.emr.it

Comune Di Parma
suap@pec.comune.parma.it

OGGETTO: Rif. Sinadoc 2024/16128. Rif SUAP 2460/2024 - DPR 59/2013 e s.m.i. Istanza di modifica di Autorizzazione Unica Ambientale – Ditta Metella Logistica Srl per l'insediamento in Comune di Parma, località Baganzola Strada Chiesa di Castelnovo 34. Parere definitivo.

In seguito alla richiesta di Arpae di motivare la scelta dell'aspiratore carrellato per eliminare i fumi di saldatura mobile, il proponente invia documentazione esplicativa nella quali si precisa che tale scelta risulta essere l'unica in grado di rispondere alle esigenze di allontanamento dei fumi di un processo di saldatura che non può essere su una postazione fissa, in quanto avviene per manutenzioni effettuate direttamente su container e autocarri di grandi dimensioni.

Pertanto, visionata la documentazione integrativa, lo scrivente Servizio, per quanto di competenza, conferma il proprio parere igienico-sanitario favorevole.

Cordiali saluti

Tecnico incaricato Elisa Mariani

Responsabile SISP Parma Sud-est Ines Tollemeto

Firmato digitalmente da:

Ines Tollemeto

Elisa Mariani

Responsabile procedimento:
Elisa Mariani

SI ATTESTA CHE IL PRESENTE DOCUMENTO È COPIA CONFORME DELL'ATTO ORIGINALE FIRMATO DIGITALMENTE.