

ARPAE
Agenzia regionale per la prevenzione, l'ambiente e l'energia
dell'Emilia - Romagna

* * *

Atti amministrativi

Determinazione dirigenziale	n. DET-AMB-2024-4427 del 08/08/2024
Oggetto	DPR N. 59/2013 E SMI - DITTA LAURINI OFFICINE MECCANICHE SRL PER LO STABILIMENTO SITO IN COMUNE DI BUSSETO LOC SPIGAROLO - MODIFICA NON SOSTANZIALE DI AUA
Proposta	n. PDET-AMB-2024-4584 del 07/08/2024
Struttura adottante	Servizio Autorizzazioni e Concessioni di Parma
Dirigente adottante	PAOLO MAROLI

Questo giorno otto AGOSTO 2024 presso la sede di P.le della Pace n° 1, 43121 Parma, il Responsabile del Servizio Autorizzazioni e Concessioni di Parma, PAOLO MAROLI, determina quanto segue.

IL RESPONSABILE

VISTI:

- il D.P.R. 13 marzo 2013, n. 59, “Regolamento recante la disciplina dell’Autorizzazione Unica Ambientale (A.U.A.) e la semplificazione di adempimenti amministrativi in materia ambientale gravanti sulle piccole e medie imprese e sugli impianti non soggetti ad autorizzazione integrata ambientale, a norma dell’articolo 23 del decreto-legge 9 febbraio 2012, n. 5, convertito, con modificazioni, dalla legge 4 aprile 2012, n. 35” e s.m.i.;
- l’articolo 2, comma 1, lettera b, del D.P.R. 59/2013 e s.m.i. che attribuisce alla Provincia o a diversa Autorità indicata dalla normativa regionale la competenza ai fini del rilascio, rinnovo e aggiornamento dell’Autorizzazione Unica Ambientale, che confluisce nel provvedimento conclusivo del procedimento adottato dallo sportello unico per le attività produttive, ai sensi dell’articolo 7 del Decreto del Presidente della Repubblica 7 settembre 2010, n. 160, ovvero nella determinazione motivata di cui all’articolo 14-ter, comma 6-bis, della legge 7 agosto 1990, n. 241 e s.m.i. e la successiva Legge Regionale 30 luglio 2015 n. 13 con cui le funzioni precedentemente esercitate dalla Provincia di Parma – Servizio Ambiente sono state assegnate all’Agenzia regionale per la prevenzione, l’ambiente e l’energia dell’Emilia-Romagna (Arpae) – Struttura Autorizzazioni e Concessioni di Parma operativa dal 1° gennaio 2016;
- la D.G.R. n. 1795 del 31.10.2016 con cui la Regione Emilia-Romagna, in applicazione della sopra richiamata L.R. 13/2015 e ferme restando le indicazioni dettate dal D.P.R. 13 marzo 2013 n. 59 e s.m.i., al suo Allegato L ha definito le modalità di svolgimento dei procedimenti di AUA;
- il D.Lgs 152/2006 e s.m.i.;
- la L. 241/1990 e s.m.i.;
- il D.P.R. 160/2010;
- la L.R. 3/1999 e s.m.i.;

VISTO:

- l’incarico dirigenziale di Responsabile Struttura Autorizzazioni e Concessioni di Parma conferito con DDG 106/2018, successivamente rinnovato con DDG 126/2021 e DDG 124/2023;
- la DD 389/2024 del 24/05/24;

Arpae - Agenzia regionale per la prevenzione, l’ambiente e l’energia dell’Emilia-Romagna
Servizio Autorizzazioni e concessioni di Parma - Area Autorizzazioni e concessioni Ovest
P.le della Pace, 1 – CAP 43121 | tel +39 0521/976101 | PEC aoopr@cert.arpa.emr.it

Sede legale Arpae: Via Po 5, 40139 Bologna | tel 051 6223811 | www.arpae.it | P.IVA 04290860370

PREMESSO CHE

- l'Autorizzazione Unica Ambientale rilasciata dal SUAP del Comune di Busseto con prot. n. 12046 del 10/10/2014 (che recepisce l'endoprocedimento di AUA prot. n. 63874 del 23/09/2014 emesso dalla Provincia di Parma) alla Ditta LAURINI OFFICINE MECCANICHE SRL avente sede legale e stabilimento in Comune di Busseto (PR) Frazione Spigarolo , comprende i seguenti titoli abilitativi:
 - autorizzazione agli scarichi di cui al capo II del titolo IV della Sezione II della Parte terza del D.Lgs. 152/2006 e s.m.i.;
 - autorizzazione alle emissioni in atmosfera per gli stabilimenti di cui all'articolo 269 del D.Lgs.152/06 e s.m.i.;
 - comunicazione o nulla osta in materia di impatto acustico (di cui all'art. 8, commi 4 o 6, della L. 447/1995);
- con Provvedimento Unico del 03/07/2015 prot. SUAP n. 7556, aggiornato dal Provvedimento conclusivo del procedimento di rettifica dell'AUA rilasciata in data 03/07/2015 (pratica SUAP 83/2015) del 15/09/2021 alla(che recepisce l'endoprocedimento prot. n. 39301 del 05/06/2015 adottato dalla Provincia di Parma e aggiornato con nota di Arpae SAC prot. n. PGPR/2016/363 del 15/01/2016), il SUAP del Comune di Busseto ha modificato in modo non sostanziale l'AUA rilasciata dal SUAP con prot. n. 12046 del 10/10/2014;
- con Provvedimento Unico del 23/09/2021 riferimento SUAP 1/2021 (che recepisce la Determinazione Dirigenziale DET-AMB-2021-4604 del 16/09/2021 emessa da Arpae), il SUAP del Comune di Busseto ha modificato in modo sostanziale l'AUA rilasciata dal SUAP con prot. n. 12046 del 10/10/2014 e smi;

CONSIDERATA:

- l'istanza acquisita da Arpae al prot. n. PG/2024/130547 del 16/07/2024, pervenuta da parte della Società LAURINI OFFICINE MECCANICHE SRL, nella persona del gestore e legale rappresentante pro tempore della Ditta i cui dati sono depositati agli Atti, con sede legale e stabilimento ubicati nel comune di Busseto (PR), in Loc. Spigarolo snc – CAP 43011, *per la modifica non sostanziale* dell'Autorizzazione Unica Ambientale, ai sensi del DPR n. 59/2013, rilasciata dal SUAP del Comune di Busseto SUAP con Provvedimento unico prot. n. 12046 del 10/10/2014 e smi, in riferimento al seguente titolo:
 - **autorizzazione alle emissioni in atmosfera per gli stabilimenti di cui all'articolo 269 del D.Lgs.152/06 e s.m.i.;**
- la completezza fornita dalla Ditta ed acquisita a protocollo Arpae PG/2024/132605 del 19/07/2024, richiesta da Arpae SAC con nota PG/2024/131238 del 17/07/2024;
- che l'istanza alla data del 19/07/2024 risulta correttamente presentata;

CONSIDERATO INOLTRE CHE:

- con prot. n. PG/2024/133255 del 17/07/2024 è stato comunicato alla Società LAURINI OFFICINE MECCANICHE SRL l'avvio del procedimento;

CONSIDERATO INOLTRE:

la lettera della Regione Emilia Romagna del 23/06/2021 prot 613264 avente per oggetto “*Indicazioni operative per lo svolgimento di alcune fasi dei procedimenti di rilascio delle Autorizzazioni Uniche ambientali.*” in cui si legge “*...Le comunicazioni di modifica non sostanziale vanno invece presentate direttamente ad Arpae...*”;

CONSIDERATO ALTRESI' CHE:

- per la matrice scarichi idrici la Ditta dichiara “*Che, contestualmente alla presente istanza di modifica non sostanziale di A.U.A., nulla è oggetto di modifica per quanto attiene la matrice ambientale “emissioni in ambiente idrico (scarichi)”. Si conferma pertanto lo stato di fatto attualmente autorizzato secondo le Determine Dirigenziali vigenti.*”;
- nel corso dell’istruttoria relativa alla modifica come sopra identificata, la Ditta con comunicazione acquisita a protocollo Arpae n. PG/2024/132605 del 19/07/2024 ha dichiarato “*...Che il numero identificativo della marca da bollo, con riferimento al Provvedimento Finale di cui all’istanza di modifica non sostanziale di A.U.A. (Autorizzazione Unica Ambientale) conservata dal Dichiarante, è il seguente 01210383487349; Che la medesima è stata regolarmente annullata ai sensi della vigente normativa, SI IMPEGNA A conservare per almeno cinque anni tutta la documentazione cartacea per eventuali controlli da parte di ARPAE e/o altre autorità preposte.*”;

VISTA:

- la valutazione del Comune di Busseto prot. n. 12379 del 02/08/2024 (prot. Arpae PG/2024/141971 del 02/08/2024) nella quale il Comune specifica che “*presa visione della documentazione tecnica allegata all’istanza e della dichiarazione della ditta qui di seguito ripresa: “.... l’impatto acustico indotto dall’attività è da ritenersi sostanzialmente invariato rispetto a quanto descritto nelle valutazioni pregresse a seguito dell’intervento previsto e pertanto conforme ai limiti fissati dalla vigente normativa” Con la presente si comunica che, in relazione agli interventi proposti nella richiesta di modifica non sostanziale dell’AUA sopra indicata, si ritiene accettabile quanto dichiarato dalla ditta e si esprime pertanto parere favorevole relativamente alla matrice ambientale impatto acustico.*” richiesta da Arpae con prot. n. PG/2024/133255 del 17/07/2024, allegata alla presente quale parte integrante (Allegato 1),
- la relazione tecnica di Arpae ST PG/2024/143482 del 05/08/2024 depositata agli atti, fornita a seguito di richiesta di Arpae SAC prot. n. PG/2024/133466 del 22/07/2024;

CONSIDERATO CHE, in merito alle emissioni in atmosfera;

1. la Ditta risulta autorizzata con Provvedimento Unico del Suap del Comune di Busseto prot. n. 12046 del 10/10/2014 e s.m.i.;
2. rispetto a tale autorizzazione si richiede la modifica del punto di emissione E9;
3. l’attività industriale prevede “**fabbricazione, produzione, costruzione di macchine e macchinari da cantiere e da miniera**”;

4. è stato verificato che le emissioni rispettano quanto stabilito dalla Determinazione n. 4606/1999 -CRIAER- ricompresi nel Piano Aria Integrato Regionale (PAIR 2030);
5. l'istanza è stata valutata anche in base alla L. 26/90 sulla Tutela della denominazione di origine "Prosciutto di Parma";
6. è stata dichiarata la presenza di impianti termici a metano per riscaldamento e produzione acqua calda sanitaria soggetti al Titolo II della Parte V del D.L.gs. 152/06 s.m.i e più precisamente:
 - a) **EMISSIONI da E11 a E13: - Gruppi termici** della potenzialità 28 kW cadauno;
 - b) **EMISSIONE E14: - Gruppo termico** della potenzialità 31,7 kW;
 - c) **EMISSIONI da E15 a E31: Gruppi termici** della potenzialità 34,8 kW cadauno;;
7. è stata dichiarata la presenza di un impianto definito scarsamente rilevante agli effetti dell'inquinamento atmosferico, ma che è soggetto al rispetto dei limiti previsti nella Delibera della Giunta Regionale 28/12/2009 n. 2236, ai sensi dell'art. 272 comma 1 e dell'art. 271 comma 3 del D.Lgs 152/06 s.m.i.

RITENUTO sulla base dell'istruttoria condotta e agli atti che non sussistono condizioni ostative alla *modifica non sostanziale* dell'Autorizzazione Unica Ambientale di cui all'oggetto;

DETERMINA

DI MODIFICARE

per i motivi sopra riportati, **l'atto di adozione dell'AUA prot. n. 63874 del 23/09/2014 e s.m.i** e recepito nell'AUA rilasciata dal SUAP del Comune di Busseto con prot. n. 12046 del 10/10/2014 e s.m.i alla Ditta LAURINI OFFICINE MECCANICHE S.R.L, nella persona del gestore e legale rappresentante pro tempore della Ditta i cui dati sono depositati agli Atti, con sede legale e stabilimento ubicati nel comune di Busseto (PR), Loc. Spigarolo snc – CAP 43011, relativo all'esercizio dell'attività di "Fabbricazione, produzione e costruzione di macchine e macchinari da cantiere e da miniera", **mantenendone invariata ogni altra parte, limitatamente ai seguenti titoli abilitativi** come da istanza pervenuta:

- **autorizzazione alle emissioni in atmosfera per gli stabilimenti di cui all'articolo 269 del D.Lgs.152/06 e s.m.i.;**

Per quanto di seguito riportato per **la matrice emissioni in atmosfera** si sostituiscono integralmente le medesime parti dell'**atto di adozione dell'AUA prot. n. 63874 del 23/09/2014 e s.m.i** e recepito nell'AUA rilasciata dal SUAP del Comune di Busseto con prot. n. 12046 del 10/10/2014 e s.m.i :

"...SI STABILISCE DI SUBORDINARE il presente atto:

per le emissioni in atmosfera, per cui è stata verificata la presenza di impianti definiti scarsamente rilevante agli effetti dell'inquinamento atmosferico, ma che sono soggetti al rispetto dei limiti previsti nella Delibera della Giunta

Regionale 28/12/2009 n. 2236 e s.m.i., ai sensi dell'art. 272 comma 1 e dell'art. 271 comma 3 del D.Lgs 152/06 s.m.i. e più precisamente:

EMISSIONE E10: - “Impianto termico a metano” di potenzialità pari a 280 Kw a servizio della fase di essiccazione verniciatura

Ossidi di azoto (espressi come NO ₂)	350	mg/Nm ³
Ossidi di carbonio	100	mg/Nm ³
I valori di emissione degli inquinanti si riferiscono ad un tenore di ossigeno del 3% negli effluenti gassosi secchi normalizzati a 273°K e 101.3 kPa.		

l'adozione è subordinata specificatamente, oltre che al rispetto di tutte le prescrizioni ed i valori minimi di emissione stabiliti direttamente dalla normativa statale o regionale, emanati rispettivamente ai sensi dell'art. 271, commi 1), 2), 3), 4), 5) del D.Lgs. 152/06 e s.m.i., dalla DGR 2236/2009 e s.m.i. al rispetto di quanto riportato nelle indicazioni tecnico-operative allegate al presente atto per quanto pertinente l'attività svolta dalla Ditta nell'insediamento oggetto dell'istanza di AUA in esame, in particolare anche alle seguenti disposizioni:

EMISSIONE E1: - “Aspirazione macchine utensili”

Gli effluenti gassosi provenienti da tale fase lavorativa devono essere captati nel miglior modo possibile e convogliati, prima dello scarico in atmosfera, ad un idoneo impianto di abbattimento del materiale particolato.

Il totale dei bracci aspiranti è n.11.

Oltre ad osservare quanto sopra devono essere rispettati i seguenti limiti:

Portata massima tal quale	7.000	Nm ³ /h
Durata ore/giorno	8	h
Durata giorni/anno	300	giorni
Altezza minima	10	m
Materiale particolato	10	mg/Nm ³
Periodicità controllo	annuale	
I valori di emissione degli inquinanti si riferiscono agli effluenti gassosi secchi normalizzati a 273°K e 101.3 kPa.		

EMISSIONE E2: - “Aspirazione generale banchi di saldatura”

Gli effluenti gassosi provenienti da tale fase lavorativa devono essere captati nel miglior modo possibile e convogliati, prima dello scarico in atmosfera, ad un idoneo impianto di abbattimento del materiale particolato.

Il totale dei bracci aspiranti è n.6.

Oltre ad osservare quanto sopra devono essere rispettati i seguenti limiti:

Portata massima tal quale	8.000	Nm ³ /h
Durata ore/giorno	8	h
Durata giorni/anno	300	giorni
Altezza minima	10	m
Materiale particolato	10	mg/Nm ³
Periodicità controllo	annuale	
I valori di emissione degli inquinanti si riferiscono agli effluenti gassosi secchi normalizzati a 273°K e 101.3 kPa.		

EMISSIONE E4: - “Aspirazione sabbiatura”

Gli effluenti gassosi provenienti da tale fase lavorativa devono essere captati nel miglior modo possibile e convogliati, prima dello scarico in atmosfera, ad un idoneo impianto di abbattimento del materiale particolato.

Oltre ad osservare quanto sopra devono essere rispettati i seguenti limiti:

Portata massima tal quale	7.500	Nm ³ /h
Durata ore/giorno	8	h
Durata giorni/anno	300	giorni
Altezza minima	12	m
Materiale particolato	10	mg/Nm ³
Periodicità controllo	annuale	
I valori di emissione degli inquinanti si riferiscono agli effluenti gassosi secchi normalizzati a 273°K e 101.3 kPa.		

EMISSIONI E5: - “Cabina di verniciatura- fase di applicazione”

Le attività di pulitura, verniciatura ed essiccazione vengono svolte in una unica cabina di verniciatura dotata di due punti di emissione posti ai due estremi della cabina. L'attività di essiccazione avviene con l'ausilio di aria calda prodotta dal bruciatore (E10) durante la stagione fredda e a temperatura ambiente durante la stagione calda.

Gli effluenti gassosi devono essere captati nel miglior modo possibile e convogliati, prima dello scarico in atmosfera, ad un idoneo impianto di abbattimento del materiale particolato.

Dovranno essere utilizzati prodotti vernicianti a base acquosa con contenuto di co-solvente organico non superiore al 20% in massa della fase solvente.

Oltre ad osservare quanto sopra devono essere rispettati i seguenti limiti:

Fase di applicazione:

Portata massima tal quale	20.000	Nm ³ /h
Durata ore/giorno	8	h
Durata giorni/anno	300	giorni
Altezza minima	13	m
Materiale particolato	3	mg/Nm ³
Periodicità controllo	annuale	
I valori di emissione degli inquinanti si riferiscono agli effluenti gassosi secchi normalizzati a 273°K e 101.3 kPa.		

EMISSIONI E6: - “Cabina di verniciatura- fase di essiccazione”

Le attività di pulitura, verniciatura ed essiccazione vengono svolte in una unica cabina di verniciatura dotata di due punti di emissione posti ai due estremi della cabina. L'attività di essiccazione avviene con l'ausilio di aria calda prodotta dal bruciatore (E10) durante la stagione fredda e a temperatura ambiente durante la stagione calda.

Gli effluenti gassosi devono essere captati nel miglior modo possibile e convogliati, prima dello scarico in atmosfera, ad un idoneo impianto di abbattimento del materiale particolato.

Dovranno essere utilizzati prodotti vernicianti a base acquosa con contenuto di co-solvente organico non superiore al 20% in massa della fase solvente.

Oltre ad osservare quanto sopra devono essere rispettati i seguenti limiti:

Fase di essiccazione/appassimento:

Portata massima tal quale	35.000	Nm ³ /h
---------------------------	--------	--------------------

Durata ore/giorno	8	h
Durata giorni/anno	300	giorni
Altezza minima	13	m
COV (espressi con C-org. tot)	50	mg/Nm ³
Periodicità controllo	annuale	
I valori di emissione degli inquinanti si riferiscono agli effluenti gassosi secchi normalizzati a 273°K e 101.3 kPa.		

EMISSIONE E7: - “Espulsione gas di scarico”

Gli effluenti gassosi provenienti da tale fase lavorativa devono essere captati nel miglior modo possibile e convogliati in atmosfera.

Oltre ad osservare quanto sopra devono essere rispettati i seguenti limiti:

Durata ore/giorno	8	h
Durata giorni/anno	300	giorni
Altezza minima	10	m

EMISSIONE E8: - “Aspirazione generale banchi di saldatura”

Gli effluenti gassosi provenienti da tale fase lavorativa devono essere captati nel miglior modo possibile e convogliati, prima dello scarico in atmosfera, ad un idoneo impianto di abbattimento del materiale particellare.

Il totale dei bracci aspiranti è n.4.

Oltre ad osservare quanto sopra devono essere rispettati i seguenti limiti:

Portata massima tal quale	8.000	Nm ³ /h
Durata ore/giorno	8	h
Durata giorni/anno	300	giorni
Altezza minima	10	m
Materiale particellare	10	mg/Nm ³

Periodicità controllo	annuale
I valori di emissione degli inquinanti si riferiscono agli effluenti gassosi secchi normalizzati a 273°K e 101.3 kPa.	

EMISSIONE E9: - “Aspirazione taglio al plasma”

(emissione modificata)

Gli effluenti gassosi provenienti da tale fase lavorativa devono essere captati nel miglior modo possibile e convogliati, prima dello scarico in atmosfera, ad un idoneo impianto di abbattimento del materiale particellare.

Oltre ad osservare quanto sopra devono essere rispettati i seguenti limiti:

Portata massima tal quale	5.100	Nm ³ /h
Durata ore/giorno	8	h
Durata giorni/anno	150	giorni
Altezza minima	10	m
Materiale particellare	10	mg/Nm ³
Periodicità controllo	annuale	
I valori di emissione degli inquinanti si riferiscono agli effluenti gassosi secchi normalizzati a 273°K e 101.3 kPa.		

I valori limite di emissione sopra riportati come concentrazione sono stabiliti con riferimento al funzionamento dell'impianto nelle condizioni di esercizio più gravose e, salvo quanto diversamente disposto, si intendono stabiliti come medie orarie.

Vista la tecnologia dell'impianto, per l'emissione E9 si ritiene che:

- la **messa in esercizio dell'impianto** (accensione dell'impianto) debba essere comunicata ad Arpae APA, Arpae SAC e Comune con un anticipo di 15 giorni;
- terminata la fase di messa a punto e collaudo, che deve avere una durata non superiore a 5 giorni, il Gestore procede alla messa a regime degli impianti;
- il periodo rappresentativo delle condizioni di esercizio dell'impianto (art. 269 comma 6 del D.Lgs. 152/06 e s.m.i.) è valutato pari a 10 giorni. Il numero di campionamenti ed analisi alle emissioni, quale strumento di controllo, dovrà essere pari a tre, distribuiti su tale periodo, e dovranno essere rappresentativi cadauno di almeno un'ora di funzionamento dell'impianto;

- d) i dati relativi al periodo rappresentativo delle condizioni di esercizio dell'impianto originanti l'**emissione E9** dovranno essere inviati ad Arpae - Area Prevenzione Ambientale Ovest sede di Parma entro 30 giorni dalla data di messa a regime e non oltre;
- e) **il termine ultimo per la comunicazione ad Arpae - Area Prevenzione Ambientale Ovest sede di Parma dei dati relativi al periodo rappresentativo delle condizioni di esercizio dell'impianto originante l'emissione E9, è fissato ad un anno dalla data di emissione dell'atto autorizzativo finale del procedimento unico del SUAP;**
- f) decorso inutilmente il termine ultimo per la comunicazione dei dati relativi al periodo rappresentativo delle condizioni di esercizio degli impianti sopra indicati senza che la Ditta in oggetto abbia realizzato completamente gli impianti autorizzati e, conseguentemente, non abbia attivato tutte o alcune delle suddette emissioni, il presente **si intende decaduto** ad ogni effetto di legge relativamente alla parte dello stabilimento non realizzata e alle relative emissioni non attivate;
- g) La comunicazione di messa in esercizio degli impianti ed i certificati analitici relativi alla messa a regime degli impianti dovranno essere inviati ad Arpae tramite posta certificata;
- h) qualora non sia possibile il rispetto delle date di messa in esercizio già comunicate o il rispetto dell'intervallo temporale massimo stabilito tra la data di messa in esercizio e quella di messa a regime degli impianti indicati in autorizzazione, il gestore è tenuto a informare con congruo anticipo l'Autorità Competente (Arpae SAC), specificando dettagliatamente i motivi che non consentono il rispetto dei termini citati ed indicando le nuove date. Decorsi 15 giorni dalla data di ricevimento di detta comunicazione, senza che siano intervenute richieste di chiarimenti e/o obiezioni da parte dell'Autorità Competente, i termini di messa in esercizio e/o di messa a regime degli impianti devono intendersi automaticamente prorogati alle date indicate nella comunicazione del gestore;
- i) qualora in fase di analisi di messa a regime si rilevi che, pur nel rispetto del valore di portata massimo imposto in autorizzazione, il valore assoluto della differenza tra la portata autorizzata e quella misurata sia superiore al 35% del valore autorizzato, il Gestore deve inviare i risultati dei rilievi corredati di una relazione che descriva le misure che intende adottare ai fini dell'allineamento ai valori di Portata autorizzati ed eseguire nuovi rilievi nelle condizioni di esercizio più gravose. In alternativa, deve inviare una relazione a dimostrazione che gli impianti di aspirazione siano comunque correttamente dimensionati per l'attività per cui sono stati installati in termini di efficienza di captazione ed estrazione dei flussi d'aria inquinata sviluppati dal processo. Resta fermo l'obbligo da parte del gestore di attivare le procedure per la modifica dell'autorizzazione in vigore, qualora necessario.

I monitoraggi da effettuarsi, ai sensi dell'art. 269 comma 4 b) D.L.gs. 152/06 e s.m.i., alle emissioni E1 - E2 - E4 - E5 - E6 - E8 - E9 debbono avere una periodicità annuale.

Per l'impianto generante l'emissione E10, il Gestore mantiene la documentazione attestante il rispetto dei prescritti limiti a disposizione degli organi di controllo.

Resoconto istruttoria per inserimento catasto:

Generale	
Ragione sociale:	Laurini Officine Meccaniche S.r.l.
Partita IVA/Codice fiscale:	02164990349

Sede legale:	loc. Spigarolo snc, Busseto (Parma)
Gestore:	Depositato agli atti
Sede locale impianti:	loc. Spigarolo snc, Busseto (Parma)
Lat.(WGS84):	44,97458511
Long.(WGS84):	10,06034591
Attività sede locale (C.C.I.A.):	Carpenteria metallica
Settore attività CRIAER:	4.13
Indicatori di attività	
Indicatore 1:	Quantità annua di prodotti vernicianti [kg/anno]
Indicatore 2:	Quantità materie prime utilizzate [kg/anno]
Parametri di esercizio	
Giorni/anno funzionamento:	300
Altezza media sbocco emissione:	12 m
Temperatura media emissioni:	ambiente
Flussi emissivi annui per inserimento catasto emissioni	
PM (Materiale Particellare):	937 kg/anno
Ossidi di azoto (NO _x):	90 kg/anno
Monossido di carbonio (CO):	26 kg/anno
Biossido di carbonio (CO ₂):	55.802 kg/anno
Composti organici volatili non metanici (COVNM):	4.200 kg/anno*

Qualora uno o più punti di emissione autorizzati fossero interessati da un periodo di inattività prolungato, che preclude il rispetto della periodicità del controllo e monitoraggio di competenza del gestore, oppure in caso di interruzione temporanea, parziale o totale dell'attività, con conseguente disattivazione di una o più emissioni autorizzate, il gestore di stabilimento dovrà comunicare, salvo diverse disposizioni, all'Autorità Competente (Arpae SAC) e all'Autorità Competente per il Controllo (Arpae APA) l'interruzione di funzionamento degli impianti produttivi a giustificazione della mancata effettuazione delle analisi prescritte; la data di fermata deve inoltre essere annotata nel Registro degli autocontrolli. Relativamente alle emissioni disattivate, dalla data della comunicazione si

interrompe l'obbligo per la stessa ditta di rispettare i limiti, la periodicità dei monitoraggi e le prescrizioni sopra richiamate. Nel caso in cui il gestore di stabilimento intenda riattivare le emissioni, dovrà:

- j) dare preventiva comunicazione, salvo diverse disposizioni, all'Autorità Competente (Arpae SAC) e all'Autorità Competente per il Controllo (Arpae APA) della data di rimessa in esercizio dell'impianto e delle relative emissioni attivate;
- k) rispettare, dalla stessa data di rimessa in esercizio, i limiti e le prescrizioni relativamente alle emissioni riattivate;
- l) nel caso in cui per una o più delle emissioni che vengono riattivate siano previsti monitoraggi periodici e, dall'ultimo monitoraggio eseguito, sia trascorso un intervallo di tempo maggiore della periodicità prevista in autorizzazione, effettuare il primo monitoraggio entro trenta giorni dalla data di riattivazione.

Per la verifica dei limiti di emissione degli inquinanti sopra indicati, devono essere utilizzati i metodi di prelievo ed analisi sotto riportati:

Metodi manuali e automatici di campionamento e analisi di emissioni

Parametro/Inquinante	Metodi di misura
Criteri generali per la scelta dei punti di misura e campionamento	UNI EN 15259:2008
Portata volumetrica, Temperatura e pressione di emissione	UNI EN ISO 16911-1:2013 (*) (con le indicazioni di supporto sull'applicazione riportate nelle linee guida CEN/TR 17078:2017); UNI EN ISO 16911-2:2013 (metodo di misura automatico)
Polveri totali (PTS) o materiale particolare	UNI EN 13284-1:2017 (*); UNI EN 13284-2:2017 (Sistemi di misurazione automatici); ISO 9096:2017 (per concentrazioni > 20 mg/m3)
Ossidi di Azoto (NOx) espressi come NO ₂	UNI EN 14792:2017 (*); ISTISAN 98/2 (DM 25/08/00 all. 1); ISO 10849:1996 (metodo di misura automatico); Analizzatori automatici (celle elettrochimiche, UV, IR, FTIR)
Monossido di Carbonio (CO)	UNI EN 15058:2017 (*); ISO 12039:2019 Analizzatori automatici (IR, celle elettrochimiche etc.)
Anidride Carbonica (CO ₂)	ISO 12039:2019 Analizzatori automatici (IR, etc)
Composti Organici Volatili espressi come Carbonio Organico Totale (COT)	UNI EN 12619:2013(*)
Composti Organici Volatili espressi come Carbonio Organico Totale (COT) con esclusione del Metano	UNI EN 12619:2013 + UNI EN ISO 25140:2010

Parametro/Inquinante	Metodi di misura
<p>(*) I metodi contrassegnati sono da ritenere metodi di riferimento e devono essere obbligatoriamente utilizzati per le verifiche periodiche previste sui Sistemi di Monitoraggio delle Emissioni (SME) e sui Sistemi di Analisi delle Emissioni (SAE). Nei casi di fuori servizio di SME o SAE, l'eventuale misura sostitutiva dei parametri e degli inquinanti è effettuata con misure discontinue che utilizzano i metodi di riferimento.</p> <p>(**) I metodi contrassegnati non sono espressamente indicati per Emissioni/Flussi convogliati, poiché il campo di applicazione risulta essere per aria ambiente o ambienti di lavoro. Tali metodi pertanto potranno essere utilizzati nel caso in cui l'emissione sia assimilabile ad aria ambiente per temperatura ed umidità. Nel caso l'emissione da campionare non sia assimilabile ad aria ambiente dovranno essere utilizzati necessariamente metodi specifici per Emissioni/Flussi convogliati; laddove non siano disponibili metodi specifici per Emissioni/Flussi convogliati, invece, potranno essere utilizzati metodi adeguati ad emissioni assimilabile ad aria ambiente, adottando gli opportuni accorgimenti tecnici in relazione alla caratteristiche dell'emissione.</p>	

Per gli inquinanti e i parametri riportati, potranno inoltre essere utilizzate le seguenti metodologie di misurazione:

- metodi indicati dall'ente di normazione come sostitutivi dei metodi riportati nella tabella precedente;
- altri metodi emessi successivamente da UNI e/o EN specificatamente per la misura in emissione da sorgente fissa degli inquinanti riportati nella medesima tabella.

Ulteriori metodi, diversi da quanto sopra indicato, compresi metodi alternativi che, in base alla norma UNI EN 14793 "Dimostrazione dell'equivalenza di un metodo alternativo ad un metodo di riferimento", dimostrano l'equivalenza rispetto ai metodi indicati in tabella, possono essere ammessi solo se preventivamente concordati con l'Autorità Competente (Arpae SAC), sentita l'Autorità Competente per il controllo (Arpae APA) e successivamente al recepimento nell'atto autorizzativo

I valori limite di emissione degli inquinanti, se non diversamente specificato, si intendono sempre riferiti a gas secco, alle condizioni di riferimento di 0°C e 0,1013 MPa e al tenore di Ossigeno di riferimento qualora previsto;

I valori limite di emissione si applicano ai periodi di normale funzionamento dell'impianto, intesi come i periodi in cui l'impianto è in funzione con esclusione dei periodi di avviamento e di arresto e dei periodi in cui si verificano anomalie o guasti tali da non permettere il rispetto dei valori stessi. Il gestore è comunque tenuto ad adottare tutte le precauzioni opportune per ridurre al minimo le emissioni durante le fasi di avviamento e di arresto;

La valutazione di conformità delle emissioni convogliate in atmosfera, nel caso di emissioni a flusso costante e omogeneo, debba essere svolta con riferimento a un campionamento della durata complessiva di un'ora (o della diversa durata temporale specificatamente prevista in autorizzazione) possibilmente nelle condizioni di esercizio più gravose.

I risultati analitici dei controlli/autocontrolli eseguiti devono riportare l'indicazione del metodo utilizzato e dell'incertezza di misura al 95% di probabilità, così come descritta e documentata nel metodo stesso. Qualora nel metodo utilizzato non sia esplicitamente documentata l'entità dell'incertezza di misura, essa può essere valutata sperimentalmente dal laboratorio che esegue il campionamento e la misura: essa non deve essere generalmente superiore al valore indicato nelle norme tecniche, Manuale Unichim n. 158/1988 "Strategie di campionamento e criteri di valutazione delle emissioni" e Rapporto ISTISAN 91/41 "Criteri generali per il controllo delle emissioni". Tali documenti indicano:

- per metodi di campionamento e analisi di tipo manuale un'incertezza estesa non superiore al 30% del risultato;
- per metodi automatici un'incertezza estesa non superiore al 10% del risultato.

Sono fatte salve valutazioni su metodi di campionamento e analisi caratterizzati da incertezze di entità maggiore, riportati in autorizzazione. Relativamente alle misurazioni periodiche, il risultato di un controllo è da considerare superiore al valore limite autorizzato con un livello di probabilità del 95%, quando l'estremo inferiore dell'intervallo di confidenza della misura (corrispondente al "Risultato Misurazione" previa detrazione di "Incertezza di Misura") risulta superiore al valore limite autorizzato.

Le difformità accertate tra i valori misurati nei monitoraggi di competenza del gestore e i valori limite prescritti, devono essere gestite in base a quanto disposto dall'art. 271 del D.Lgs. n. 152/2006. In particolare devono essere dal gestore specificatamente comunicate al SAC ed al ST entro 24 ore dall'accertamento ed il gestore deve, comunque, procedere al ripristino della conformità nel più breve tempo possibile. Le informazioni relative agli autocontrolli effettuati dal Gestore sulle emissioni in atmosfera (data, orario, risultati delle misure e il carico produttivo gravante nel corso dei prelievi) dovranno essere annotati su apposito registro dei controlli discontinui con pagine numerate e bollate da ARPAE APA, firmate dal gestore o dal responsabile dell'impianto e mantenuti, unitamente ai certificati analitici, a disposizione dell'Autorità di Controllo per tutta la durata dell'autorizzazione e comunque per almeno 5 anni.

In conformità all'art. 271 del D.Lgs. n. 152/2006, fermo restando l'obbligo del Gestore di procedere al ripristino funzionale dell'impianto nel più breve tempo possibile qualunque anomalia di funzionamento, guasto o interruzione di esercizio degli impianti tali da non garantire il rispetto dei valori limite di emissione fissati, deve comportare almeno una delle seguenti azioni:

1. l'attivazione di un eventuale sistema di abbattimento di riserva, qualora l'anomalia di funzionamento, il guasto o l'interruzione di esercizio sia relativa a un sistema di abbattimento;
2. la riduzione delle attività svolte dall'impianto per il tempo necessario alla rimessa in efficienza dell'impianto stesso (fermo restando l'obbligo del Gestore di procedere al ripristino funzionale dell'impianto nel più breve tempo possibile) in modo comunque da consentire il rispetto dei valori limite di emissione, da accertarsi attraverso il controllo analitico da effettuare nel più breve tempo possibile e da conservare a disposizione degli organi di controllo. Gli autocontrolli devono continuare con periodicità almeno settimanale, fino al ripristino delle condizioni di normale funzionamento dell'impianto o fino alla riattivazione dei sistemi di depurazione;
3. la sospensione dell'esercizio dell'impianto nel più breve tempo possibile, fatte salve ragioni tecniche oggettivamente riscontrabili che ne impediscano la fermata immediata; in tal caso il Gestore dovrà comunque fermare l'impianto entro le 12 ore successive al malfunzionamento.

Il Gestore deve comunque sospendere nel più breve tempo possibile l'esercizio dell'impianto se l'anomalia o il guasto può determinare il superamento di valori limite di sostanze cancerogene, tossiche per la riproduzione o mutagene o di varie sostanze di tossicità e cumulabilità particolarmente elevate, come individuate dalla Parte II dell'Allegato I alla Parte Quinta del D.Lgs. n. 152/2006, nonché in tutti i casi in cui si possa determinare un pericolo per la salute umana o un peggioramento della qualità dell'aria a livello locale.

Le anomalie di funzionamento, i guasti o l'interruzione di esercizio degli impianti (anche di depurazione e/o registrazione di funzionamento) che possono determinare il mancato rispetto dei valori limite di emissione fissati, devono essere comunicate preferibilmente via posta elettronica certificata o secondo diverse modalità (stabilite in autorizzazione), all'Autorità Competente (Arpae SAC) e all'Autorità Competente per il Controllo (Arpae APA), entro le tempistiche previste dall'art. 271 del D.Lgs. n. 152/2006, indicando il tipo di azione intrapresa, l'attività collegata nonché il periodo presunto di ripristino del normale funzionamento.

Ogni interruzione del normale funzionamento degli impianti di abbattimento (manutenzione ordinaria e straordinaria, guasti, malfunzionamenti, interruzione del funzionamento dell'impianto produttivo) deve essere registrata e documentabile su supporto cartaceo o informatico riportante le informazioni previste in Appendice 2

dell'Allegato VI della Parte Quinta del D.Lgs. n. 152/2006, e conservate a disposizione dell'Autorità di Controllo (Arpae APA), per tutta la durata dell'autorizzazione e comunque per almeno 5 anni

Resta comunque fermo quant'altro previsto dalla normativa Statale o Regionale vigente.”

DI MANTENERE

invariata ogni altra parte dell'atto di adozione dell'AUA prot. n. 63874 del 23/09/2014 e smi e recepito nell'AUA rilasciata dal SUAP del Comune di Busseto con prot. n. 12046 del 10/10/2014 e smi;

Si stabilisce di considerare il presente atto come parte integrante dell'atto di **adozione dell'AUA prot. n. 63874 del 23/09/2014 e smi e** recepito nell'AUA rilasciata dal SUAP del Comune di Busseto con prot. n. 12046 del 10/10/2014 e smi **e di lasciare inalterato tutto quant'altro contenuto nell'atto di adozione AUA sopra citato.**

In riferimento alla scadenza del presente atto e all'eventuale richiesta di rinnovo dell'AUA si rimanda a quanto indicato nell'atto di **adozione dell'AUA prot. n. 63874 del 23/09/2014 e smi e** recepito nell'AUA rilasciata dal SUAP del Comune di Busseto con prot. n. 12046 del 10/10/2014 e smi.

DI STABILIRE CHE:

- la non ottemperanza delle disposizioni del presente provvedimento comporta le sanzioni previste per legge;
- il presente atto si intende accordato, fatti salvi i diritti di terzi, e sotto l'osservanza di tutte le disposizioni vigenti in materia di emissioni in atmosfera;
- sono fatte salve le norme, i regolamenti comunali e le autorizzazioni in materia di urbanistica, prevenzione incendi, sicurezza e tutte le altre disposizioni di pertinenza, anche non espressamente indicate nel presente atto e previste dalle normative vigenti;
- il presente atto è trasmesso alla Società LAURINI OFFICINE MECCANICHE S.R.L, al SUAP Comune di Busseto, al Comune di Busseto e Ausl Dipartimento Sanità Pubblica per quanto di competenza;

SI INFORMA INOLTRE CHE:

- il Gestore potrà ricorrere presso il Tribunale Amministrativo Regionale contro il presente provvedimento entro 60 giorni dalla ricezione del medesimo o ricorrere davanti al Capo dello Stato entro 120 giorni dalla ricezione dello stesso;
- il Gestore ha diritto di accesso e di informazione come previsto dalla legge n. 241/1990 e s.m.i.;
- l'Autorità emanante è Arpae – Servizio Autorizzazioni e Concessioni di Parma;
- l'Ufficio presso il quale è possibile prendere visione degli atti è il Servizio Autorizzazioni e Concessioni di Parma, P.le della Pace n. 1, 43121 Parma;
- il Responsabile del procedimento amministrativo è Elisabetta Ardesi.

Istruttore di riferimento: Silvia Spagnoli

Rif. Sinadoc: 2024/26053

Il Responsabile del Servizio
Autorizzazioni e Concessioni di Parma

Paolo Maroli

(documento firmato digitalmente)

Indicazioni tecnico-operative per autorizzazioni alle emissioni in atmosfera

Referti analitici e registro autocontrollo

I referti analitici relativi all'esecuzione dei controlli alle emissioni, potranno essere ritenuti conformi ed accettati solamente se, oltre che essere redatti da soggetto o laboratorio abilitato all'esercizio, saranno relativi ad una sola emissione contraddistinta dalla sua specifica denominazione e numero progressivo ad essa assegnata e riporteranno obbligatoriamente:

1. L'identificazione e denominazione e/o ragione sociale Ditta/Azienda.
2. Lo stabilimento presso il quale sono siti gli impianti.
3. Il tipo di attività svolta.
4. La data, l'ora di inizio e fine del prelievo.
5. L'impianto, le linee produttive e/o le fasi lavorative interessate alla sorgente emissiva, definite e specificate in riferimento alle condizioni di marcia e/o utilizzo in riferimento alla condizioni di esercizio verificate dagli operatori addetti al controllo durante le operazioni di campionamento e/o misura.
6. Descrizione del tipo, stato di funzionamento e di manutenzione dell'insieme delle apparecchiature, installazioni o dispositivi atti alla captazione ed al contenimento degli inquinanti.
7. La composizione del fluido emesso (O₂%,CO₂%,CO%,H₂O%), la temperatura media ambiente registrata durante il prelievo, la temperatura media della sezione di prelievo, la portata .
8. I risultati analitici delle sostanze inquinanti, riportati alle condizioni richieste e/o prescritte, associati alle relative accuratezze e/o scostamenti/ripetibilità effettivamente riscontrate.
9. I metodi di campionamento ed analisi utilizzati.
10. Le informazioni sull'accesso in sicurezza della presa di misura disposte dal responsabile del servizio di prevenzione e protezione Aziendale, secondo quanto previsto dalle norme vigenti in materia di prevenzione infortuni ed igiene del lavoro.

Arpae - Agenzia regionale per la prevenzione, l'ambiente e l'energia dell'Emilia-Romagna
Servizio Autorizzazioni e concessioni di Parma - Area Autorizzazioni e concessioni Ovest
P.le della Pace, 1 – CAP 43121 | tel +39 0521/976101 | **PEC** aoopr@cert.arpae.emr.it

Sede legale Arpae: Via Po 5, 40139 Bologna | tel 051 6223811 | www.arpae.it | P.IVA 04290860370

11. Firma e timbro del professionista abilitato.

I referti analitici relativi all'esecuzione dei controlli alle emissioni dovranno essere accompagnati da nota e/o giudizio finale sulla valutazione dei risultati anche relativamente alla verifica del rispetto o meno del valore limite di emissione fissato nell'autorizzazione rilasciata od a quanto altrimenti stabilito.

Dovrà essere predisposto un registro di autocontrollo (se non già presente) che imponga al responsabile dell'impianto, di tenere nota delle operazioni di manutenzione, dell'effettuazione degli accertamenti analitici, del loro esito allegando i certificati analitici, della quantità annua di indicatori di attività indicati nel Resoconto catasto emissioni, all'interno della relazione tecnica.

Il registro con pagine numerate deve essere presentato all'Ente di controllo prima del primo aggiornamento, che provvederà a timbrarlo e vidimarlo. Il registro dovrà essere aggiornato da parte della ditta con cadenza almeno annuale e conservato presso l'impianto a disposizione delle autorità preposte al controllo. La documentazione di riferimento per la creazione del registro è disponibile per il download al seguente indirizzo web: https://www.arpae.it/cms3/documenti/parma/sportello/emissioni_atmosfera/Registro.pdf

Progettazione del punto di misura e campionamento

Le specifiche riportate in questo paragrafo sono conformi alla normativa attualmente in vigore, in particolare alla norma tecnica UNI EN 15259. Ogni emissione elencata in Autorizzazione deve essere numerata ed identificata univocamente (con scritta indelebile o apposita cartellonistica) in prossimità del punto di emissione e del punto di campionamento, qualora non coincidenti.

I punti di misura e campionamento devono essere preferibilmente collocati in tratti rettilinei di condotto a sezione regolare (circolare o rettangolare), verticali, lontano da ostacoli, curve o qualsiasi discontinuità che possa influenzare il moto dell'effluente. Conformemente a quanto indicato nell'Allegato VI (punto 3.5) alla Parte Quinta del D.Lgs. n. 152/2006, per garantire la condizione di stazionarietà e uniformità necessaria alla esecuzione delle misure e campionamenti, la collocazione del punto di prelievo deve rispettare le condizioni imposte dalla norma tecnica di riferimento UNI EN 15259; la citata norma tecnica prevede che le condizioni di stazionarietà e uniformità siano comunque garantite quando il punto di prelievo è collocato ad almeno 5 diametri idraulici a valle ed almeno 2 diametri idraulici a monte di qualsiasi discontinuità; nel caso di sfogo diretto in atmosfera, dopo il punto di prelievo, il tratto rettilineo finale deve essere di almeno 5 diametri idraulici.

Nel caso in cui non siano completamente rispettate le condizioni geometriche sopra riportate, la stessa norma UNI EN 15259 (nota 5 del paragrafo 6.2.1) indica la possibilità di utilizzare dispositivi aerodinamicamente efficaci (ventilatori, pale, condotte con disegno particolare, etc.) per ottenere il rispetto dei requisiti di stazionarietà e uniformità: esempio di tali dispositivi erano descritti nella norma UNI 10169:2001 (Appendice C) e nel metodo ISO 10780:1994 (Appendice D). È facoltà dell'Autorità Competente (Arpae SAC) richiedere eventuali modifiche del

punto di prelievo scelto qualora in fase di misura se ne riscontri la inadeguatezza tecnica e su specifica proposta dell'Autorità competente al Controllo (Arpae APA)

Data la complessità delle operazioni di campionamento, i camini caratterizzati da temperature dei gas in emissione maggiori di 200°C dovranno essere dotati dei seguenti dispositivi:

- almeno n. 2 punti di campionamento sulla sezione del condotto, se il diametro del camino è superiore a 0,6 mt;
- coibentazione/isolamento delle zone in cui deve operare il personale addetto ai campionamenti e delle superfici dei condotti, al fine di ridurre al minimo il pericolo ustioni.

Ogni punto di prelievo deve essere attrezzato con bocchettone di diametro interno di 3 pollici, filettato internamente passo gas, e deve sporgere per circa 50 mm dalla parete. I punti di prelievo devono essere collocati preferibilmente tra 1 metro e 1,5 metri di altezza rispetto al piano di calpestio della postazione di lavoro. In prossimità del punto di prelievo deve essere disponibile un'ideale presa di corrente.

Nel caso in cui debbano essere determinati i parametri relativi ai microinquinanti organici (diossine PCDD + PCDF, Idrocarburi Policiclici Aromatici IPA, PCB, etc.) o le frazioni fini delle polveri (PM10, PM2.5), dovrà inoltre essere presente almeno un tronchetto di campionamento di 4 pollici con contro flangia con le caratteristiche indicate nella seguente figura

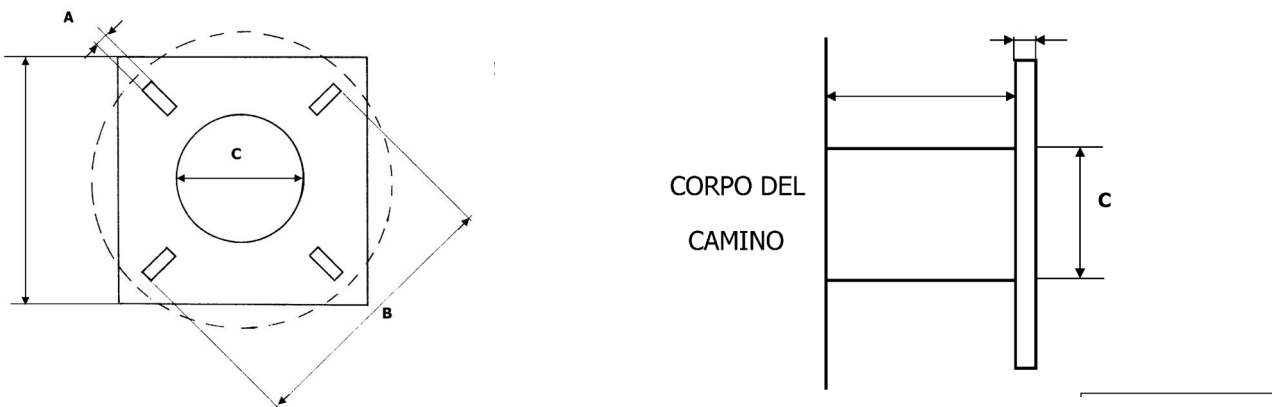

Tronchetto di campionamento necessario per l'utilizzo di sonde isocinetiche combinate e riscaldate per il campionamento di microinquinanti organici. Dettagli costruttivi:

A = 18 mm

B = 180÷230 mm

C > 101 mm

Gli interassi tra due fori opposti (B) devono essere a 90° tra loro e a 45° rispetto all'orizzontale.

Accessibilità dei punti di prelievo

Per quanto riguarda l'accessibilità alle prese di misura, devono essere garantite le norme di sicurezza previste dalla normativa vigente in materia di prevenzione dagli infortuni e igiene del lavoro ai sensi del D.Lgs.81/08 e successive modifiche.

L'azienda, su richiesta, dovrà fornire tutte le informazioni sui pericoli e rischi specifici esistenti nell'ambiente in cui opererà il personale incaricato di eseguire prelievi e misure alle emissioni.

L'azienda deve garantire l'adeguatezza di coperture, postazioni e piattaforme di lavoro e altri piani di transito sopra elevati, in relazione al carico massimo sopportabile. Le scale di accesso e la relativa postazione di lavoro devono consentire il trasporto e la manovra della strumentazione di prelievo e misura.

Il percorso di accesso alle postazioni di lavoro deve essere definito ed identificato nonché privo di buche, sporgenze pericolose o di materiali che ostacolano la circolazione. I lati aperti di piani di transito sopraelevati (tetti, terrazzi, passerelle, ecc.) devono essere dotati di parapetti normali secondo definizioni di legge. Le zone non calpestabili devono essere interdette al transito o rese sicure mediante coperture o passerelle adeguate.

Le scale fisse con due montanti verticali a pioli devono rispondere ai requisiti di cui all'art. 113 comma 2 del D.Lgs.81/2008, che impone, come dispositivi di protezione contro le cadute a partire da 2,50 mt dal pavimento, la presenza di una gabbia di sicurezza metallica con maglie di dimensioni opportune atte a impedire la caduta verso l'esterno. Nel caso di scale molto alte, il percorso deve essere suddiviso, mediante piani intermedi, distanziate fra di loro ad una altezza non superiore a 8-9 metri circa. Il punto di accesso di ogni piano dovrà essere in una posizione del piano calpestabile diversa dall'inizio della salita per il piano successivo.

Per punti di prelievo collocati ad altezze non superiori a 5 m possono essere utilizzati ponti a torre su ruote dotati di parapetto normale su tutti i lati o altri idonei dispositivi di sollevamento rispondenti ai requisiti previsti dalle normative in materia di prevenzione dagli infortuni e igiene del lavoro. I punti di prelievo devono comunque essere raggiungibili mediante sistemi e/o attrezzature che garantiscano equivalenti condizioni di sicurezza.

Per i punti di prelievo collocati in quota non sono considerate idonee le scale portatili. I suddetti punti di prelievo devono essere accessibili mediante scale fisse a gradini oppure scale fisse a pioli preferibilmente dotate di corda di sicurezza verticali. Per i punti collocati in quota e raggiungibili mediante scale fisse verticali a pioli, qualora si renda necessario il sollevamento di attrezzature al punto di prelievo, la ditta deve mettere a disposizione degli operatori le strutture indicate nella tabella seguente:

Strutture per l'accesso al punto di prelievo	
Quota > 5m e ≤ 15 m	Sistema manuale semplice di sollevamento delle apparecchiature utilizzate per i controlli (es: carrucola con fune idonea) provvisto di idoneo sistema di blocco oppure sistema di sollevamento elettrico (argano o verricello) provvisto di sistema frenante.
Quota > 15 m	Sistema di sollevamento elettrico (argano o verricello) provvisto di sistema frenante.

Tutti i dispositivi di sollevamento devono essere dotati di idoneo sistema di rotazione del braccio di sollevamento, al fine di permettere di scaricare in sicurezza il materiale sollevato in quota, all'interno della postazione di lavoro protetta. A lato della postazione di lavoro, deve sempre essere garantito uno spazio libero di sufficiente larghezza per permettere il sollevamento e il transito verticale delle attrezzature fino al punto di prelievo collocato in quota.

La postazione di lavoro deve avere dimensioni, caratteristiche di resistenza e protezione verso il vuoto tali da garantire il normale movimento delle persone in condizioni di sicurezza. In particolare le piattaforme di lavoro devono essere dotate di:

- parapetto normale su tutti i lati,
- piano di calpestio orizzontale ed antisdrucciolo
- protezione, se possibile, contro gli agenti atmosferici.

Le prese elettriche per il funzionamento degli strumenti di campionamento devono essere collocate nelle immediate vicinanze del punto di campionamento.

Allegato 1



COMUNE DI BUSSETO
PROVINCIA DI PARMA
SETTORE 6 – AFFARI TECNICI AL TERRITORIO
Servizio SUAP-SUE-Ambiente

P.zza G. Verdi, n. 10 – 43011 Busseto (PR)
☎ 0524/931750 - 📠 0524/92360

Busseto, li 02/08/2024

Trasmissione via PEC

Spett. ARPAE Emilia Romagna
Servizio Autorizzazioni e Concessioni (SAC)
di Parma
Area Autorizzazioni e concessioni Ovest
P. le della Pace, n. 1
43123 – PARMA –
c.a dott.ssa Spagnoli S.
aopr@cert.arpa.emr.it

Oggetto: Istanza per “*Modifica non Sostanziale di Autorizzazione Unica Ambientale – Ditta Laurini Offfficine Meccaniche Srl per l’insediamento in Comune di Busseto, Località Spigarolo*”.

Rilascio Parere Tecnico.

Con riferimento alla Vostra richiesta in data 19/07/2024, prot. 133255/2024, pervenuta al protocollo del Comune di Busseto in data 22/07/2024 e registrata con il numero 11705/2024, tendente ad acquisire il parere relativamente alla matrice impatto acustico sull’istanza presentata dalla ditta Laurini Officine Meccaniche Srl di modifica non sostanziale dell’Autorizzazione Unica Ambientale rilasciata con provvedimento conclusivo SUAP n.115/2013 e s.m.i., presa visione della documentazione tecnica allegata all’istanza e della dichiarazione della ditta qui di seguito ripresa: ” *l’impatto acustico indotto dall’attività è da ritenersi sostanzialmente invariato rispetto a quanto descritto nelle valutazioni pregresse a seguito dell’intervento previsto e pertanto conforme ai limiti fissati dalla vigente normativa*”

Con la presente si comunica che, in relazione agli interventi proposti nella richiesta di modifica non sostanziale dell’AUA sopra indicata, si ritiene accettabile quanto dichiarato dalla ditta e si esprime pertanto **parere favorevole** relativamente alla matrice ambientale impatto acustico.

La Responsabile del Servizio Ambiente
Arch. Minardi Roberta
Documento firmato digitalmente

U
COMUNE DI BUSSETO
Comune di Busseto
COPIA CONFORME ALL'ORIGINALE DIGITALE
Protocollo N. 0012379/2024 del 02/08/2024
Firmatario: ROBERTA MINARDI

SI ATTESTA CHE IL PRESENTE DOCUMENTO È COPIA CONFORME DELL'ATTO ORIGINALE FIRMATO DIGITALMENTE.