

**ARPAE**  
**Agenzia regionale per la prevenzione, l'ambiente e l'energia**  
**dell'Emilia - Romagna**

\* \* \*

**Atti amministrativi**

Determinazione dirigenziale	n. DET-AMB-2024-863 del 15/02/2024
Oggetto	DPR N. 59/2013 E SMI - DITTA DALCO' IGINO DI DALCO' FABIO PER LO STABILIMENTO SITO IN COMUNE DI LESIGNANO DE' BAGNI (PR) VIA ARGINI, 22 - ADOZIONE DI AUA - PRATICA SUAP 29/2023
Proposta	n. PDET-AMB-2024-912 del 14/02/2024
Struttura adottante	Servizio Autorizzazioni e Concessioni di Parma
Dirigente adottante	PAOLO MAROLI

Questo giorno quindici FEBBRAIO 2024 presso la sede di P.le della Pace n° 1, 43121 Parma, il Responsabile del Servizio Autorizzazioni e Concessioni di Parma, PAOLO MAROLI, determina quanto segue.

## IL RESPONSABILE

### VISTI:

- il D.P.R. 13 marzo 2013, n. 59 e s.m.i., “Regolamento recante la disciplina dell’Autorizzazione Unica Ambientale (A.U.A.) e la semplificazione di adempimenti amministrativi in materia ambientale gravanti sulle piccole e medie imprese e sugli impianti non soggetti ad autorizzazione integrata ambientale, a norma dell’articolo 23 del decreto-legge 9 febbraio 2012, n. 5, convertito, con modificazioni, dalla legge 4 aprile 2012, n. 35”;
- l’articolo 2, comma 1, lettera b, del D.P.R. 59/2013 e s.m.i. che attribuisce alla Provincia o a diversa Autorità indicata dalla normativa regionale la competenza ai fini del rilascio, rinnovo e aggiornamento dell’Autorizzazione Unica Ambientale, che confluisce nel provvedimento conclusivo del procedimento adottato dallo sportello unico per le attività produttive, ai sensi dell’articolo 7 del Decreto del Presidente della Repubblica 7 settembre 2010, n. 160, ovvero nella determinazione motivata di cui all’articolo 14-ter, comma 6-bis, della legge 7 agosto 1990, n. 241 e s.m.i. e la successiva Legge Regionale 30 luglio 2015 n. 13 con cui le funzioni precedentemente esercitate dalla Provincia di Parma – Servizio Ambiente sono state assegnate all’Agenzia regionale per la prevenzione, l’ambiente e l’energia dell’Emilia-Romagna (Arpae) – Struttura Autorizzazioni e Concessioni di Parma operativa dal 1 gennaio 2016;
- la D.G.R. n. 1795 del 31 ottobre 2016 con cui la Regione Emilia-Romagna, in applicazione della sopra richiamata L.R. 13/2015 e ferme restando le indicazioni dettate dal D.P.R. 13 marzo 2013 n. 59 e s.m.i., al suo Allegato L ha definito le modalità di svolgimento dei procedimenti di AUA;
- il D.Lgs 152/2006 e s.m.i.;
- la L. 241/1990 e s.m.i.;
- il Decreto Interministeriale 25/02/2016 n. 5046 del Ministero Politiche Agricole e Foreste;
- il D.P.R. 160/2010;
- il D.P.R. 19 ottobre 2011, n. 227;
- la L.R. 3/1999 e s.m.i.;
- la L.R. 5/2006;
- la L.R. 4/2007;

- la L.R. 21/2012;
- la D.G.R. 2236/2009 e s.m.i.;
- La Deliberazione Assembleare Progr. n.115 del 11/04/2017 “Approvazione del Piano Aria Integrato regionale”
- la Delibera di Giunta Regionale 1053/2003;
- la Delibera di Giunta Regionale 286/2005 e le successive linee guida della D.G.R. 1860/2006;
- il P.T.A. regionale approvato dall'Assemblea Legislativa della Regione Emilia-Romagna con Deliberazione n. 40 del 21 dicembre 2005;
- le norme di attuazione del P.T.C.P. della Provincia di Parma, variante approvata con Delibera di Consiglio Provinciale n. 118 del 22 dicembre 2008 quale “Approfondimento in materia di Tutela delle Acque”;
- la Delibera di Consiglio Provinciale n. 81/2013 del 18.12.2013 di indirizzo e approfondimento interpretativo degli artt. 6 e 17 delle norme tecniche di attuazione del P.T.C.P.-Variante in materia di Acque 2008 (scarichi dei reflui in area di ricarica diretta dei gruppi acquiferi C e A+B);
- la Delibera di Giunta Provinciale n. 251/2014 del 23.06.2014 contenente specificazioni e documento operativo sulla gestione delle acque di raffreddamento e relativo percorso autorizzativo (Autorizzazione Unica Ambientale – A.U.A.);
- la L. 26 ottobre 1995, n. 447, e s.m.i. “Legge quadro sull’inquinamento acustico”;
- la L.R. 9 maggio 2001, n. 15, e s.m.i. “Disposizioni in materia di inquinamento acustico”;
- la D.G.R. 673/2004 “Criteri tecnici per la redazione della documentazione di previsione di impatto acustico e della valutazione del clima acustico ai sensi della L.R. 9/05/01, n. 15 recante “Disposizioni in materia di inquinamento acustico””;
- la classificazione acustica comunale;

#### **VISTO:**

- l’incarico dirigenziale di Responsabile Struttura Autorizzazioni e Concessioni di Parma conferito con DDG 106/2018 ,successivamente rinnovato con DDG 126/2021 e DDG 124/2023;

#### **CONSIDERATO:**

la domanda trasmessa dal SUAP Comune di Lesignano De’ Bagni in data 01/03/2023 prot. n. 1869 (acquisita da Arpae al prot. n. PG/2023/36819 del 01/03/2023), presentata dalla Ditta DALCO' IGINO DI DALCO' FABIO, nella persona del Sig. Fabio Dalcò, Titolare e Gestore, con sede legale e stabilimento siti in comune di Lesignano De’ Bagni (PR) Via Argini, 22 CAP 43037, per il rilascio dell’Autorizzazione Unica Ambientale ai sensi del D.P.R. 13 marzo 2013 n. 59 con riferimento ai seguenti titoli:

- autorizzazione agli scarichi di cui al capo II del titolo IV della Sezione II della Parte terza del D.Lgs. 152/2006 e s.m.i.;

- autorizzazione alle emissioni in atmosfera per gli stabilimenti di cui all'articolo 269 del D.Lgs.152/06 e s.m.i.;
- comunicazione o nulla osta di cui all'art. 8, commi 4 o 6, della legge 26 ottobre 1995, n. 447, per cui la Ditta ha fornito "Valutazione previsionale di Impatto acustico" firmata da un tecnico competente in acustica ambientale;

che l'attività industriale svolta nello stabilimento di cui sopra, sulla base di quanto dichiarato dalla Ditta nell'istanza AUA in esame, è quella di "Manutenzione, riparazione e vendita attrezzi agricoli";

#### **RILEVATO CHE:**

- per poter istruire la pratica, Arpae SAC ha chiesto alcuni chiarimenti con note prot. n. PG/2023/45253 del 14/03/2023 alla quale la Ditta ha risposto con nota trasmessa dal SUAP in data 22/05/2023 prot. n. 4579 (prot. Arpae n. PG/2023/89586 del 23/05/2023);
- che l'istanza alla data del 23/05/2023 risulta correttamente presentata.

#### **VISTI:**

quanto pervenuto a seguito di indizione di conferenza di Servizi decisoria con modalità asincrona ex art. 14, c.2, legge n. 241/1990 e s.m.i. di Arpae SAC di Parma con nota prot. n. PG/2023/96581 del 05/06/2023:

- il parere di IRETI S.p.A. espresso in data 01/06/2023 prot. n. 6858 ed acquisito a protocollo Arpae n. PG/2023/97264 del 05/06/2023;
- le richieste di integrazioni di Arpae SAC prot. PG/2023/110747 del 26/06/2023 e prot. n. PG/2023/116131 del 04/07/2023, formulata a fronte di quanto richiesto da AUSL in data 21/03/2023 prot. n. 20123 (prot. Arpae PG/2023/50850 del 22/03/2023) e sollecitate con protocolli n. PG/2023/128591 del 25/07/2023 e n. PG/2023/133877 del 02/08/2023;
- le integrazioni fornite dalla Ditta e trasmesse dal SUAP in data 02/08/2023 prot. n. 7099 (prot. Arpae PG/2023/134393 del 02/08/2023);
- la richiesta di pareri definitivi di Arpae SAC prot. n. PG/2023/135823 del 04/08/2023;
- il parere favorevole per quanto di competenza del Comune di Lesignano de' Bagni prot. n. 7331 del 10/08/2023, acquisito a protocollo Arpae PG/2023/139440 del 10/08/2023, che fa anche riferimento al parere di IRETI SPA espresso in data 01/06/2023 prot. n. 6858, allegati alla presente quale parte integrante (Allegato 1);
- la successiva nota di perfezionamento integrazioni di Arpae ST prot, n. PG/2023/147346 del 30/08/2023;
- la convocazione di Conferenza di Servizi sincrona prot. n. PG/2023/147728 del 30/08/2023 prevista per il 21/09/2023;
- parte delle integrazioni richieste all'interno della convocazione di Conferenza di Servizi sopra citata , fornite dalla Ditta ed acquisite a protocollo Arpae PG/2023/157267 del 18/09/2023 e trasmesse agli Enti coinvolti con protocollo Arpae n. PG/2023/158912 del 20/09/2023;

- la richiesta di spostamento della CDS prevista per il giorno 21/09/2023 da parte della Ditta con nota acquisita a protocollo Arpae PG/2023/159175 del 20/09/2023;
- la conseguente ulteriore convocazione di Conferenza di Servizi sincrona prot. n. PG/2023/160235 del 22/09/2023, prevista per il giorno 03/10/2023 il cui verbale è depositato agli atti.
- le integrazioni fornite dalla Ditta e acquisite a protocollo Arpae PG/2023/201741 del 28/11/2023;
- la conseguente convocazione di Seconda seduta di Conferenza di Servizi prot. n. PG/2023/206624 del 06/12/2023, prevista per il giorno 11 dicembre 2023, il cui verbale è depositato agli atti. Nel verbale viene riportato che l'emissione afferente alla saldatura con braccio mobile deve essere saltuaria e dovrà essere indicato nel registro delle emissioni il giorno e il numero di ore di attività e che per l'emissione E1 saranno indicati i limiti per la saldatura e i limiti per la verniciatura e per l'essiccamento. Nella seduta in oggetto AUSL dipartimento di Sanità pubblica *"alla luce di quanto sopra esposto esprime parere favorevole"*;
- la relazione tecnica di Arpae ST prot. n. PG/2024/18600 del 31/01/2024, depositata agli atti;

#### **EVIDENZIATO CHE per la matrice scarichi idrici:**

la Ditta ha dichiarato che "(...)

*-I Bagni: i reflui in uscita dai servizi igienici e dal lavamani risultano essere "reflui domestici" e vengono recapitati in fognatura pubblica mista. Nel piazzale della ditta è presente un pozzetto d'ispezione prima dello scarico in fognatura;*

*- Griglia di raccolta acque di lavaggio: le acque di dilavamento provenienti dal lavaggio esclusivo delle ruote delle macchine agricole prive di grassi e oli minerali vengono coltate nel pozzetto di ispezione situato nel piazzale della ditta, per poi essere recapitati in fognatura pubblica mista. (...)"*;

#### **CONSIDERATO CHE, per le emissioni in atmosfera:**

1. l'attività industriale consiste nella "manutenzione e riparazione di attrezzature per l'agricoltura";
2. la scelta ed efficienza degli interventi o degli impianti di abbattimento sono idonei;
3. l'istanza è stata valutata anche in base alla L. 26/90 sulla Tutela della denominazione di origine "Prosciutto di Parma";
4. è stato verificato che la ditta non rientra tra quelle indicate nella parte II, dell'All. III della Parte V del D.Lgs.152/2006 (emissioni di C.O.V.) poiché non supera le soglie di consumo ivi indicate;

**RITENUTO** sulla base dell'istruttoria condotta e agli atti che non sussistono condizioni ostative all'adozione dell'Autorizzazione Unica Ambientale di cui all'oggetto;

**CONSIDERATO** che il provvedimento conclusivo nel quale confluisce l'Autorizzazione Unica Ambientale, che adotta Arpae Servizio Autorizzazioni e Concessioni (SAC) di Parma quale autorità competente, è di competenza del SUAP e costituisce, ad ogni effetto titolo unico, e sostituisce tutti i titoli abilitativi settoriali in materia ambientale precedentemente in essere contemplati nell'istanza di AUA;

## DETERMINA

### DI ADOTTARE

per quanto di competenza, ai sensi e per gli effetti del DPR n. 59/2013 e s.m.i., l'Autorizzazione Unica Ambientale a favore della Ditta DALCO' IGINO DI DALCO' FABIO, nella persona del Sig. Fabio Dalcò in qualità di Titolare e Gestore, con sede legale e stabilimento siti in comune di Lesignano De' Bagni (PR) Via Argini, 22 CAP 43037, relativamente all'esercizio dell'attività di "Manutenzione, riparazione e vendita attrezzi agricoli", comprendente i seguenti titoli abilitativi come da istanza A.U.A. pervenuta:

- **autorizzazione agli scarichi di cui al capo II del titolo IV della Sezione II della Parte terza del D.Lgs. 152/2006 e s.m.i.;**
- **autorizzazione alle emissioni in atmosfera per gli stabilimenti di cui all'articolo 269 del D.Lgs. 152/06 e s.m.i.);**
- **comunicazione o nulla osta in materia di impatto acustico (di cui all'art. 8, commi 4 o 6, della L. 447/1995);**

### STABILISCE DI SUBORDINARE il presente atto:

**per gli scarichi idrici di specifica competenza comunale**, al rispetto rigoroso da parte del legale rappresentante e gestore per l'esercizio dell'attività oggetto del presente atto delle indicazioni, disposizioni, prescrizioni, condizioni e considerazioni riportate nel parere del Comune di Lesignano De' Bagni prot. n. 7331 del 10/08/2023 che fa anche riferimento al parere di IRETI SPA Prot. n. 5876 del 10/05/2023 espresso in data 01/06/2023 prot. n. 6858, che costituiscono parte integrante e sostanziale del presente atto

**per la matrice emissioni in atmosfera** l'adozione è subordinata specificatamente, oltre che al rispetto di tutte le prescrizioni ed i valori minimi di emissione stabiliti direttamente dalla normativa statale o regionale, emanati rispettivamente ai sensi dell'art. 271, commi 1), 2), 3), 4), 5) del D.Lgs. 152/06 e s.m.i., dalla DGR 2236/2009 e s.m.i. al rispetto di quanto riportato nelle indicazioni tecnico operative allegate al presente atto per quanto pertinente l'attività svolta dalla Ditta nell'insediamento oggetto dell'istanza di AUA in esame, in particolare, anche alle seguenti disposizioni:

### **EMISSIONE E01: -"Saldatura - Verniciatura".**

(emissione nuova)

L'attività principalmente svolta consiste nella saldatura e solo occasionalmente potranno essere svolte piccole e saltuarie operazioni di ritocco.

La CdS del giorno 11/12/2023 nel prendere atto di tale condizione, ha prescritto che le due attività non potranno essere svolte contemporaneamente e dovranno essere dotati di idonei sistemi di abbattimento.

### Saldatura

Gli effluenti gassosi provenienti da tale fase lavorativa devono essere captati nel miglior modo possibile in atmosfera.

Oltre ad osservare quanto sopra devono essere rispettati i seguenti limiti:

Portata massima tal quale:	450	Nm <sup>3</sup> /h
Durata ore/giorno:	4	h
Durata giorni/anno:	250	giorni
Altezza minima:	6	m
Polveri	10	mg/Nm <sup>3</sup>
Periodicità controllo	-	
I valori di emissione degli inquinanti si riferiscono agli effluenti gassosi secchi normalizzati a 273°K e 101.3 kPa.		

### Verniciatura

#### Fase di applicazione

Gli effluenti gassosi provenienti da tale fase lavorativa devono essere captati nel miglior modo possibile e convogliati, prima dello scarico in atmosfera, ad un impianto di abbattimento del materiale particolato.

Oltre ad osservare quanto sopra devono essere rispettati i seguenti limiti:

Portata massima tal quale:	450	Nm <sup>3</sup> /h
Durata ore/giorno:	4	h
Durata giorni/anno:	30	giorni
Altezza minima:	6	m
Polveri totali	3	mg/Nm <sup>3</sup>
Periodicità controllo	-	
I valori di emissione degli inquinanti si riferiscono agli effluenti gassosi secchi normalizzati a 273°K e 101.3 kPa.		

#### Fase di essiccamento

Gli effluenti gassosi provenienti da tale fase lavorativa devono essere captati nel miglior modo possibile in atmosfera.

Oltre ad osservare quanto sopra devono essere rispettati i seguenti limiti:

Portata massima tal quale:	450	Nm <sup>3</sup> /h
----------------------------	-----	--------------------

Durata ore/giorno:	4	h
Durata giorni/anno:	30	giorni
Altezza minima:	6	m
Composti Organici Volatili (COV espressi come C-organico totale)	50	mg/Nm <sup>3</sup>
Periodicità controllo	-	
I valori di emissione degli inquinanti si riferiscono agli effluenti gassosi secchi normalizzati a 273°K e 101.3 kPa.		

### EMISSIONE E02: "Fucinatura"

(emissione nuova)

Gli effluenti gassosi provenienti da tali fasi lavorative devono essere captati nel miglior modo possibile e convogliati, prima dello scarico in atmosfera, ad un impianto di abbattimento del materiale particolato.

Oltre ad osservare quanto sopra devono essere rispettati i seguenti limiti:

Portata massima tal quale:	600	Nm <sup>3</sup> /h
Durata ore/giorno:	3	h
Durata giorni/anno:	30	giorni
Altezza minima:	6	m
Polveri totali (di cui nebbie oleose 5 mg/Nm <sup>3</sup> )	10	mg/Nm <sup>3</sup>
Ossidi di carbonio:	100	mg/Nm <sup>3</sup>
Composti Organici Volatili (espressi come C-organico totale)	50	mg/Nm <sup>3</sup>
Periodicità controllo	-	
I valori di emissione degli inquinanti si riferiscono agli effluenti gassosi secchi normalizzati a 273°K e 101.3 kPa.		

I valori limite di emissione sopra riportati come concentrazione sono stabiliti con riferimento al funzionamento dell'impianto nelle condizioni di esercizio più gravose e, salvo quanto diversamente disposto, si intendono stabiliti come medie orarie.

Vista la tecnologia dell'impianto, per le emissioni E1 ed E2 si ritiene che:

- la **messa in esercizio dell'impianto** (accensione dell'impianto) debba essere comunicata ad Arpae APA, Arpae SAC e Comune con un anticipo di 15 giorni;
- terminata la fase di messa a punto e collaudo, che deve avere una durata non superiore a 5 giorni, il Gestore procede alla messa a regime degli impianti;



- il periodo rappresentativo delle condizioni di esercizio dell'impianto (art. 269 comma 6 del D.Lgs. 152/06 e s.m.i.) è valutato pari a 10 giorni. Il numero di campionamenti ed analisi alle emissioni, quale strumento di controllo, dovrà essere pari a tre, distribuiti su tale periodo, e dovranno essere rappresentativi cadauno di almeno un'ora di funzionamento dell'impianto;
- i dati relativi al periodo rappresentativo delle condizioni di esercizio dell'impianto originanti le emissioni E1 ed E2 dovranno essere inviati ad Arpae - Area Prevenzione Ambientale Ovest sede di Parma entro 30 giorni dalla data di messa a regime e non oltre;
- **il termine ultimo per la comunicazione ad Arpae - Area Prevenzione Ambientale Ovest sede di Parma dei dati relativi al periodo rappresentativo delle condizioni di esercizio dell'impianto originante le emissioni E1 ed E2, è fissato ad un anno dalla data di emissione dell'atto autorizzativo finale del procedimento unico del SUAP;**
- decorso inutilmente il termine ultimo per la comunicazione dei dati relativi al periodo rappresentativo delle condizioni di esercizio degli impianti sopra indicati senza che la Ditta in oggetto abbia realizzato completamente gli impianti autorizzati e, conseguentemente, non abbia attivato tutte o alcune delle suddette emissioni, il presente **si intende decaduto** ad ogni effetto di legge relativamente alla parte dello stabilimento non realizzata e alle relative emissioni non attivate;
- La comunicazione di messa in esercizio degli impianti ed i certificati analitici relativi alla messa a regime degli impianti dovranno essere inviati ad Arpae tramite posta certificata;
- qualora non sia possibile il rispetto delle date di messa in esercizio già comunicate o il rispetto dell'intervallo temporale massimo stabilito tra la data di messa in esercizio e quella di messa a regime degli impianti indicati in autorizzazione, il gestore è tenuto a informare con congruo anticipo l'Autorità Competente (Arpae SAC), specificando dettagliatamente i motivi che non consentono il rispetto dei termini citati ed indicando le nuove date. Decorsi 15 giorni dalla data di ricevimento di detta comunicazione, senza che siano intervenute richieste di chiarimenti e/o obiezioni da parte dell'Autorità Competente, i termini di messa in esercizio e/o di messa a regime degli impianti devono intendersi automaticamente prorogati alle date indicate nella comunicazione del gestore;
- qualora in fase di analisi di messa a regime si rilevi che, pur nel rispetto del valore di portata massimo imposto in autorizzazione, il valore assoluto della differenza tra la portata autorizzata e quella misurata sia superiore al 35% del valore autorizzato, il Gestore deve inviare i risultati dei rilievi corredati di una relazione che descriva le misure che intende adottare ai fini dell'allineamento ai valori di Portata autorizzati ed eseguire nuovi rilievi nelle condizioni di esercizio più gravose. In alternativa, deve inviare una relazione a dimostrazione che gli impianti di aspirazione siano comunque correttamente dimensionati per l'attività per cui sono stati installati in termini di efficienza di captazione ed estrazione dei flussi d'aria inquinata sviluppati dal processo. Resta fermo l'obbligo da parte del gestore di attivare le procedure per la modifica dell'autorizzazione in vigore, qualora necessario.

Nel corso della CdS del giorno 11/12/2023 è stato stabilito che per le attività di saldatura che non possono essere effettuate in postazione fissa, a causa delle dimensioni dei pezzi/mezzi, potrà essere utilizzata un'aspirazione con carrello mobile.

Tali operazioni potranno essere effettuate per un massimo di 4 ore/giorno per non più di 30 giorni/anno e dovranno essere annotate sul registro delle emissioni in atmosfera.

Resoconto istruttoria per inserimento catasto:

<b>Generale</b>	
Ragione sociale:	Dalcò Iginio di Dalcò Fabio
Partita IVA/Codice fiscale:	DLCFBA54R10E547P
Sede legale:	Via Argini 22, Comune di Lesignano de' Bagni
Gestore:	Dalcò Fabio
Sede locale impianti:	Via Argini 22, Comune di Lesignano de' Bagni
Coordinate UTM X:	-
Coordinate UTM Y:	-
Attività sede locale (C.C.I.A.):	lavorazioni meccaniche
Settore attività CRIAER:	4.13
<b>Indicatori di attività</b>	
Indicatore 1:	ferro e acciaio lavorato
Potenzialità massima dichiarata di Indicatore 1:	2 500 kg/anno
<b>Parametri di esercizio</b>	
Giorni/anno funzionamento:	250
Altezza media sbocco emissione:	6 m
Temperatura media emissioni:	293 K
<b>Flussi emissivi annui per inserimento catasto emissioni</b>	
PM (Materiale Particellare):	10 Kg/anno
Monossido di carbonio (CO):	10 Kg/anno
Composti organici volatili non metanici (COVNM):	40 Kg/anno

#### **Prescrizioni e considerazioni di carattere generale.**

qualora uno o più punti di emissione autorizzati fossero interessati da un periodo di inattività prolungato, che preclude il rispetto della periodicità del controllo e monitoraggio di competenza del gestore, oppure in caso di interruzione temporanea, parziale o totale dell'attività, con conseguente disattivazione di una o più emissioni autorizzate, il gestore di stabilimento dovrà comunicare, salvo diverse disposizioni, all'Autorità Competente (Arpae SAC) e all'Autorità Competente per il Controllo (Arpae APA) l'interruzione di funzionamento degli impianti produttivi a giustificazione della mancata effettuazione delle analisi prescritte; la data di fermata deve inoltre essere annotata nel Registro degli autocontrolli. Relativamente alle emissioni disattivate, dalla data della comunicazione si interrompe l'obbligo per la stessa ditta di rispettare i limiti, la periodicità dei monitoraggi e le prescrizioni sopra richiamate. Nel caso in cui il gestore di stabilimento intenda riattivare le emissioni, dovrà:

- a dare preventiva comunicazione, salvo diverse disposizioni, all'Autorità Competente (Arpae SAC) e all'Autorità Competente per il Controllo (Arpae APA) della data di rimessa in esercizio dell'impianto e delle relative emissioni attivate;
- b rispettare, dalla stessa data di rimessa in esercizio, i limiti e le prescrizioni relativamente alle emissioni riattivate;

- c nel caso in cui per una o più delle emissioni che vengono riattivate siano previsti monitoraggi periodici e, dall'ultimo monitoraggio eseguito, sia trascorso un intervallo di tempo maggiore della periodicità prevista in autorizzazione, effettuare il primo monitoraggio entro trenta giorni dalla data di riattivazione.

Per la verifica dei limiti di emissione degli inquinanti sopra indicati, devono essere utilizzati i metodi di prelievo ed analisi sotto riportati:

#### Metodi manuali e automatici di campionamento e analisi di emissioni

Parametro/Inquinante	Metodi di misura
Criteri generali per la scelta dei punti di misura e campionamento	UNI EN 15259:2008
Portata volumetrica, Temperatura e pressione di emissione	UNI EN ISO 16911-1:2013 (*) (con le indicazioni di supporto sull'applicazione riportate nelle linee guida CEN/TR 17078:2017); UNI EN ISO 16911-2:2013 (metodo di misura automatico)
Polveri totali (PTS) o materiale particolare	UNI EN 13284-1:2017 (*); UNI EN 13284-2:2017 (Sistemi di misurazione automatici); ISO 9096:2017 (per concentrazioni > 20 mg/m <sup>3</sup> )
Nebbie d'olio	Campionamento UNI EN 13284-1:2017 + analisi UNICHIM 759; Campionamento UNI EN 13284-1:2017 + analisi NIOSH 5026; Campionamento UNI EN 13284-1:2017 + analisi UNI EN ISO 16703:2011
Composti Organici Volatili espressi come Carbonio Organico Totale (COT)	UNI EN 12619:2013(*)
Composti Organici Volatili espressi come Carbonio Organico Totale (COT) con esclusione del Metano	UNI EN 12619:2013 + UNI EN ISO 25140:2010
Monossido di Carbonio (CO)	UNI EN 15058:2017 (*); ISO 12039:2019 Analizzatori automatici (IR, celle elettrochimiche etc.)

(\*) I metodi contrassegnati sono da ritenere metodi di riferimento e devono essere obbligatoriamente utilizzati per le verifiche periodiche previste sui Sistemi di Monitoraggio delle Emissioni (SME) e sui Sistemi di Analisi delle Emissioni (SAE). Nei casi di fuori servizio di SME o SAE, l'eventuale misura sostitutiva dei parametri e degli inquinanti è effettuata con misure discontinue che utilizzano i metodi di riferimento.

Per gli inquinanti e i parametri riportati, potranno inoltre essere utilizzate le seguenti metodologie di misurazione:

- metodi indicati dall'ente di normazione come sostitutivi dei metodi riportati nella tabella precedente;
- altri metodi emessi successivamente da UNI e/o EN specificatamente per la misura in emissione da sorgente fissa degli inquinanti riportati nella medesima tabella.

Ulteriori metodi, diversi da quanto sopra indicato, compresi metodi alternativi che, in base alla norma UNI EN 14793 "Dimostrazione dell'equivalenza di un metodo alternativo ad un metodo di riferimento", dimostrano l'equivalenza rispetto ai metodi indicati in tabella, possono essere ammessi solo se preventivamente concordati con l'Autorità Competente (Arpae SAC), sentita l'Autorità Competente per il controllo (Arpae APA) e successivamente al recepimento nell'atto autorizzativo.

I valori limite di emissione degli inquinanti, se non diversamente specificato, si intendono sempre riferiti a gas secco, alle condizioni di riferimento di 0°C e 0,1013 MPa e al tenore di Ossigeno di riferimento qualora previsto.

I valori limite di emissione si applicano ai periodi di normale funzionamento dell'impianto, intesi come i periodi in cui l'impianto è in funzione con esclusione dei periodi di avviamento e di arresto e dei periodi in cui si verificano anomalie o guasti tali da non permettere il rispetto dei valori stessi. Il gestore è comunque tenuto ad adottare tutte le precauzioni opportune per ridurre al minimo le emissioni durante le fasi di avviamento e di arresto.

La valutazione di conformità delle emissioni convogliate in atmosfera, nel caso di emissioni a flusso costante e omogeneo, debba essere svolta con riferimento a un campionamento della durata complessiva di un'ora (o della diversa durata temporale specificatamente prevista in autorizzazione) possibilmente nelle condizioni di esercizio più gravose.

I risultati analitici dei controlli/autocontrolli eseguiti devono riportare l'indicazione del metodo utilizzato e dell'incertezza di misura al 95% di probabilità, così come descritta e documentata nel metodo stesso. Qualora nel metodo utilizzato non sia esplicitamente documentata l'entità dell'incertezza di misura, essa può essere valutata sperimentalmente dal laboratorio che esegue il campionamento e la misura: essa non deve essere generalmente superiore al valore indicato nelle norme tecniche, Manuale Unichim n. 158/1988 "Strategie di campionamento e criteri di valutazione delle emissioni" e Rapporto ISTISAN 91/41 "Criteri generali per il controllo delle emissioni". Tali documenti indicano:

- per metodi di campionamento e analisi di tipo manuale un'incertezza estesa non superiore al 30% del risultato;
- per metodi automatici un'incertezza estesa non superiore al 10% del risultato.

Sono fatte salve valutazioni su metodi di campionamento e analisi caratterizzati da incertezze di entità maggiore, riportati in autorizzazione. Relativamente alle misurazioni periodiche, il risultato di un controllo è da considerare superiore al valore limite autorizzato con un livello di probabilità del 95%, quando l'estremo inferiore dell'intervallo di confidenza della misura (corrispondente al "Risultato Misurazione" previa detrazione di "Incertezza di Misura") risulta superiore al valore limite autorizzato.

Le difformità accertate tra i valori misurati nei monitoraggi di competenza del gestore e i valori limite prescritti, devono essere gestite in base a quanto disposto dall'art. 271 del D.Lgs. n. 152/2006. In particolare devono essere dal gestore specificatamente comunicate al SAC ed al ST entro 24 ore dall'accertamento ed il gestore deve, comunque, procedere al ripristino della conformità nel più breve tempo possibile.

Le informazioni relative agli autocontrolli effettuati dal Gestore sulle emissioni in atmosfera (data, orario, risultati delle misure e il carico produttivo gravante nel corso dei prelievi) dovranno essere annotati su apposito registro dei controlli discontinui con pagine numerate e bollate da ARPAE APA, firmate dal gestore o dal responsabile dell'impianto e mantenuti, unitamente ai certificati analitici, a disposizione dell'Autorità di Controllo per tutta la durata dell'autorizzazione e comunque per almeno 5 anni.

In conformità all'art. 271 del D.Lgs. n. 152/2006, fermo restando l'obbligo del Gestore di procedere al ripristino funzionale dell'impianto nel più breve tempo possibile qualunque anomalia di funzionamento, guasto o interruzione di esercizio degli impianti tali da non garantire il rispetto dei valori limite di emissione fissati, deve comportare almeno una delle seguenti azioni:

- l'attivazione di un eventuale sistema di abbattimento di riserva, qualora l'anomalia di funzionamento, il guasto o l'interruzione di esercizio sia relativa a un sistema di abbattimento;
- la riduzione delle attività svolte dall'impianto per il tempo necessario alla rimessa in efficienza dell'impianto stesso (fermo restando l'obbligo del Gestore di procedere al ripristino funzionale dell'impianto nel più breve tempo possibile) in modo comunque da consentire il rispetto dei valori limite di emissione, da accertarsi attraverso il controllo analitico da effettuare nel più breve tempo possibile e da conservare a disposizione degli organi di controllo. Gli autocontrolli devono continuare con periodicità almeno settimanale, fino al ripristino delle condizioni di normale funzionamento dell'impianto o fino alla riattivazione dei sistemi di depurazione;
- la sospensione dell'esercizio dell'impianto nel più breve tempo possibile, fatte salve ragioni tecniche oggettivamente riscontrabili che ne impediscano la fermata immediata; in tal caso il Gestore dovrà comunque fermare l'impianto entro le 12 ore successive al malfunzionamento.

Il Gestore deve comunque sospendere nel più breve tempo possibile l'esercizio dell'impianto se l'anomalia o il guasto può determinare il superamento di valori limite di sostanze cancerogene, tossiche per la riproduzione o mutagene o di varie sostanze di tossicità e cumulabilità particolarmente elevate, come individuate dalla Parte II dell'Allegato I alla Parte Quinta del D.Lgs. n. 152/2006, nonché in tutti i casi in cui si possa determinare un pericolo per la salute umana o un peggioramento della qualità dell'aria a livello locale.

Le anomalie di funzionamento, i guasti o l'interruzione di esercizio degli impianti (anche di depurazione e/o registrazione di funzionamento) che possono determinare il mancato rispetto dei valori limite di emissione fissati, devono essere comunicate preferibilmente via posta elettronica certificata o secondo diverse modalità (stabilite in autorizzazione), all'Autorità Competente (Arpae SAC) e all'Autorità Competente per il Controllo (Arpae APA), entro le tempistiche previste dall'art. 271 del D.Lgs. n. 152/2006, indicando il tipo di azione intrapresa, l'attività collegata nonché il periodo presunto di ripristino del normale funzionamento.

Ogni interruzione del normale funzionamento degli impianti di abbattimento (manutenzione ordinaria e straordinaria, guasti, malfunzionamenti, interruzione del funzionamento dell'impianto produttivo) deve essere registrata e documentabile su supporto cartaceo o informatico riportante le informazioni previste in Appendice 2 dell'Allegato VI della Parte Quinta del D.Lgs. n. 152/2006, e conservate a disposizione dell'Autorità di Controllo (Arpae APA), per tutta la durata dell'autorizzazione e comunque per almeno 5 anni

Resta comunque fermo quant'altro previsto dalla normativa Statale o Regionale vigente.

**per il rumore** al rispetto rigoroso da parte del gestore per l'esercizio dell'attività oggetto del presente atto delle indicazioni, disposizioni, prescrizioni, condizioni e considerazioni riportate nel parere del Comune di Lesignano de' Bagni prot. n. 7331 del 10/08/2023, che costituisce parte integrante e sostanziale del presente atto.

La non ottemperanza delle disposizioni del presente comporta le sanzioni previste per legge.

Dalla data di emissione del provvedimento unico, nel quale confluirà questo atto, da rilasciarsi da parte del SUAP del Comune di Lesignano De' Bagni si riterranno decaduti i titoli abilitativi ambientali rilasciati e da questo atto ricompresi.

Il presente atto si intende accordato, fatti salvi i diritti di terzi, e sotto l'osservanza di tutte le disposizioni vigenti in materia di scarichi idrici, emissioni in atmosfera e acustica. Sono fatte salve le norme, i regolamenti comunali e le autorizzazioni in materia di urbanistica, prevenzione incendi, sicurezza e tutte le altre disposizioni di pertinenza, anche non espressamente indicate nel presente atto e previste dalle normative vigenti.

Il presente atto è endoprocedimentale e non ha effetto se non compreso nel provvedimento finale rilasciato dal SUAP del Comune di Lesignano de' Bagni. L'AUA esplica i suoi effetti, pertanto, dal rilascio del suddetto provvedimento finale e per 15 anni. L'eventuale richiesta di rinnovo dell'AUA dovrà essere presentata ai sensi dei commi 1 e 2 dell'art. 5 del DPR n. 59/2013 e s.m.i..

Il presente atto è trasmesso al SUAP del Comune di Lesignano de' Bagni, che provvede al rilascio del provvedimento finale al Richiedente e alla trasmissione tempestiva in copia ad Arpae Emilia-Romagna Servizio Autorizzazioni e Concessioni (SAC) di Parma, Comune di Lesignano de' Bagni e AUSL Dipartimento di Sanità Pubblica.

Arpae Emilia-Romagna Servizio Autorizzazioni e Concessioni (SAC) di Parma non si assume alcuna responsabilità a seguito di prescrizioni, indicazioni, condizioni non note formulate e rilasciate da altri Enti/Organi che potrebbero comportare interpretazioni e/o incoerenze con quanto rilasciato da Arpae Emilia-Romagna Servizio Autorizzazioni e Concessioni (SAC) di Parma.

Il presente atto è rilasciato esclusivamente al SUAP del Comune di Lesignano de' Bagni all'interno del procedimento per il rilascio dell'AUA.

Il Responsabile del presente endo - procedimento amministrativo, per l'adozione dell'Autorizzazione Unica Ambientale di cui al D.P.R. 59/13 è Paolo Maroli.

Avverso il presente provvedimento gli interessati possono proporre ricorso giurisdizionale avanti al TAR competente entro 60 (sessanta) giorni ai sensi del D.Lgs. n.02.07.2010 n. 104, ovvero ricorso straordinario al Capo dello Stato entro il termine di 120 (centoventi) giorni; entrambi i termini decorrono dalla notificazione o comunicazione dell'atto ovvero da quando l'interessato ne abbia avuto piena conoscenza...

*Istruttore di riferimento Silvia Spagnoli*

*Rif. Sinadoc: 2023/11043*

Il Responsabile del Servizio  
Autorizzazioni e Concessioni di Parma  
Paolo Maroli  
*(documento firmato digitalmente)*

## Indicazioni tecnico-operative per autorizzazioni alle emissioni in atmosfera

### **Referti analitici e registro autocontrollo**

I referti analitici relativi all'esecuzione dei controlli alle emissioni, potranno essere ritenuti conformi ed accettati solamente se, oltre che essere redatti da soggetto o laboratorio abilitato all'esercizio, saranno relativi ad una sola emissione contraddistinta dalla sua specifica denominazione e numero progressivo ad essa assegnata e riporteranno obbligatoriamente:

1. L'identificazione e denominazione e/o ragione sociale Ditta/Azienda.
2. Lo stabilimento presso il quale sono siti gli impianti.
3. Il tipo di attività svolta.
4. La data, l'ora di inizio e fine del prelievo.
5. L'impianto, le linee produttive e/o le fasi lavorative interessate alla sorgente emissiva, definite e specificate in riferimento alle condizioni di marcia e/o utilizzo in riferimento alla condizioni di esercizio verificate dagli operatori addetti al controllo durante le operazioni di campionamento e/o misura.
6. Descrizione del tipo, stato di funzionamento e di manutenzione dell'insieme delle apparecchiature, installazioni o dispositivi atti alla captazione ed al contenimento degli inquinanti.
7. La composizione del fluido emesso (O<sub>2</sub>%,CO<sub>2</sub>%,CO%,H<sub>2</sub>O%), la temperatura media ambiente registrata durante il prelievo, la temperatura media della sezione di prelievo, la portata .
8. I risultati analitici delle sostanze inquinanti, riportati alle condizioni richieste e/o prescritte, associati alle relative accuratezze e/o scostamenti/ripetibilità effettivamente riscontrate.
9. I metodi di campionamento ed analisi utilizzati.
10. Le informazioni sull'accesso in sicurezza della presa di misura disposte dal responsabile del servizio di prevenzione e protezione Aziendale, secondo quanto previsto dalle norme vigenti in materia di prevenzione infortuni ed igiene del lavoro.

**Arpae** - Agenzia regionale per la prevenzione, l'ambiente e l'energia dell'Emilia-Romagna  
**Servizio Autorizzazioni e concessioni di Parma** - Area Autorizzazioni e concessioni Ovest  
**P.le della Pace, 1 – CAP 43121** | tel +39 0521/976101 | **PEC aopr@cert.arpae.emr.it**

Sede legale Arpae: Via Po 5, 40139 Bologna | tel 051 6223811 | [www.arpae.it](http://www.arpae.it) | P.IVA 04290860370



11. Firma e timbro del professionista abilitato.

I referti analitici relativi all'esecuzione dei controlli alle emissioni dovranno essere accompagnati da nota e/o giudizio finale sulla valutazione dei risultati anche relativamente alla verifica del rispetto o meno del valore limite di emissione fissato nell'autorizzazione rilasciata od a quanto altrimenti stabilito.

Dovrà essere predisposto un registro di autocontrollo (se non già presente) che imponga al responsabile dell'impianto, di tenere nota delle operazioni di manutenzione, dell'effettuazione degli accertamenti analitici, del loro esito allegando i certificati analitici, della quantità annua di indicatori di attività indicati nel Resoconto catasto emissioni, all'interno della relazione tecnica.

Il registro con pagine numerate deve essere presentato all'Ente di controllo prima del primo aggiornamento, che provvederà a timbrarlo e vidimarlo. Il registro dovrà essere aggiornato da parte della ditta con cadenza almeno annuale e conservato presso l'impianto a disposizione delle autorità preposte al controllo. La documentazione di riferimento per la creazione del registro è disponibile per il download al seguente indirizzo web: [https://www.arpae.it/cms3/documenti/parma/sportello/emissioni\\_atmosfera/Registro.pdf](https://www.arpae.it/cms3/documenti/parma/sportello/emissioni_atmosfera/Registro.pdf)

### **Progettazione del punto di misura e campionamento**

Le specifiche riportate in questo paragrafo sono conformi alla normativa attualmente in vigore, in particolare alla norma tecnica UNI EN 15259. Ogni emissione elencata in Autorizzazione deve essere numerata ed identificata univocamente (con scritta indelebile o apposita cartellonistica) in prossimità del punto di emissione e del punto di campionamento, qualora non coincidenti.

I punti di misura e campionamento devono essere preferibilmente collocati in tratti rettilinei di condotto a sezione regolare (circolare o rettangolare), verticali, lontano da ostacoli, curve o qualsiasi discontinuità che possa influenzare il moto dell'effluente. Conformemente a quanto indicato nell'Allegato VI (punto 3.5) alla Parte Quinta del D.Lgs. n. 152/2006, per garantire la condizione di stazionarietà e uniformità necessaria alla esecuzione delle misure e campionamenti, la collocazione del punto di prelievo deve rispettare le condizioni imposte dalla norma tecnica di riferimento UNI EN 15259; la citata norma tecnica prevede che le condizioni di stazionarietà e uniformità siano comunque garantite quando il punto di prelievo è collocato ad almeno 5 diametri idraulici a valle ed almeno 2 diametri idraulici a monte di qualsiasi discontinuità; nel caso di sfogo diretto in atmosfera, dopo il punto di prelievo, il tratto rettilineo finale deve essere di almeno 5 diametri idraulici.

Nel caso in cui non siano completamente rispettate le condizioni geometriche sopra riportate, la stessa norma UNI EN 15259 (nota 5 del paragrafo 6.2.1) indica la possibilità di utilizzare dispositivi aerodinamicamente efficaci (ventilatori, pale, condotte con disegno particolare, etc.) per ottenere il rispetto dei requisiti di stazionarietà e uniformità: esempio di tali dispositivi erano descritti nella norma UNI 10169:2001 (Appendice C) e nel metodo ISO 10780:1994 (Appendice D). È facoltà dell'Autorità Competente (Arpae SAC) richiedere eventuali modifiche del



punto di prelievo scelto qualora in fase di misura se ne riscontri la inadeguatezza tecnica e su specifica proposta dell'Autorità competente al Controllo (Arpae APA)

Data la complessità delle operazioni di campionamento, i camini caratterizzati da temperature dei gas in emissione maggiori di 200°C dovranno essere dotati dei seguenti dispositivi:

- almeno n. 2 punti di campionamento sulla sezione del condotto, se il diametro del camino è superiore a 0,6 mt;
- coibentazione/isolamento delle zone in cui deve operare il personale addetto ai campionamenti e delle superfici dei condotti, al fine di ridurre al minimo il pericolo ustioni.

Ogni punto di prelievo deve essere attrezzato con bocchettone di diametro interno di 3 pollici, filettato internamente passo gas, e deve sporgere per circa 50 mm dalla parete. I punti di prelievo devono essere collocati preferibilmente tra 1 metro e 1,5 metri di altezza rispetto al piano di calpestio della postazione di lavoro. In prossimità del punto di prelievo deve essere disponibile un'ideale presa di corrente.

Nel caso in cui debbano essere determinati i parametri relativi ai microinquinanti organici (diossine PCDD + PCDF, Idrocarburi Policiclici Aromatici IPA, PCB, etc.) o le frazioni fini delle polveri (PM10, PM2.5), dovrà inoltre essere presente almeno un tronchetto di campionamento di 4 pollici con contro flangia con le caratteristiche indicate nella seguente figura

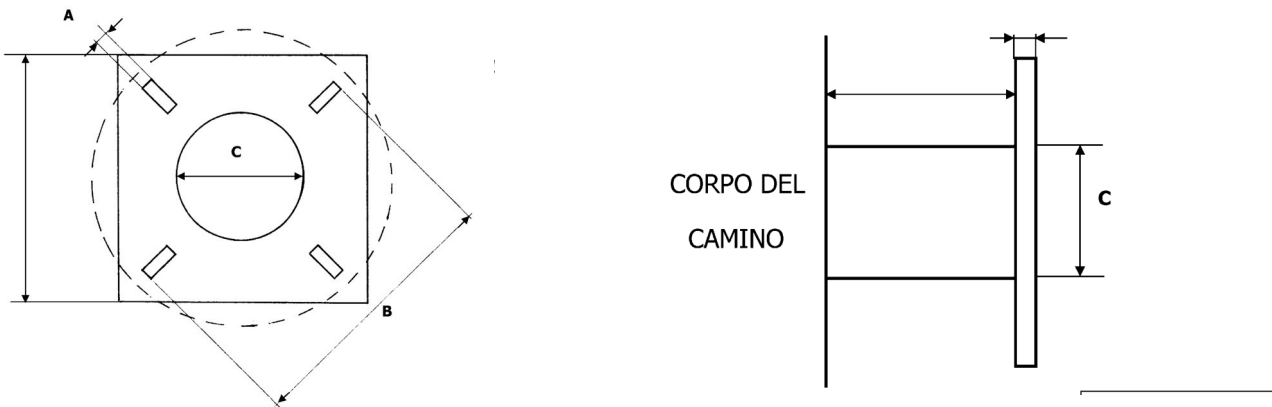

Tronchetto di campionamento necessario per l'utilizzo di sonde isocinetiche combinate e riscaldate per il campionamento di microinquinanti organici. Dettagli costruttivi:

A = 18 mm

B = 180÷230 mm

C > 101 mm

Gli interassi tra due fori opposti (B) devono essere a 90° tra loro e a 45° rispetto all'orizzontale.

## Accessibilità dei punti di prelievo

Per quanto riguarda l'accessibilità alle prese di misura, devono essere garantite le norme di sicurezza previste dalla normativa vigente in materia di prevenzione dagli infortuni e igiene del lavoro ai sensi del D.Lgs.81/08 e successive modifiche.

L'azienda, su richiesta, dovrà fornire tutte le informazioni sui pericoli e rischi specifici esistenti nell'ambiente in cui opererà il personale incaricato di eseguire prelievi e misure alle emissioni.

L'azienda deve garantire l'adeguatezza di coperture, postazioni e piattaforme di lavoro e altri piani di transito sopra elevati, in relazione al carico massimo sopportabile. Le scale di accesso e la relativa postazione di lavoro devono consentire il trasporto e la manovra della strumentazione di prelievo e misura.

Il percorso di accesso alle postazioni di lavoro deve essere definito ed identificato nonché privo di buche, sporgenze pericolose o di materiali che ostacolano la circolazione. I lati aperti di piani di transito sopraelevati (tetti, terrazzi, passerelle, ecc.) devono essere dotati di parapetti normali secondo definizioni di legge. Le zone non calpestabili devono essere interdette al transito o rese sicure mediante coperture o passerelle adeguate.

Le scale fisse con due montanti verticali a pioli devono rispondere ai requisiti di cui all'art. 113 comma 2 del D.Lgs.81/2008, che impone, come dispositivi di protezione contro le cadute a partire da 2,50 mt dal pavimento, la presenza di una gabbia di sicurezza metallica con maglie di dimensioni opportune atte a impedire la caduta verso l'esterno. Nel caso di scale molto alte, il percorso deve essere suddiviso, mediante piani intermedi, distanziate fra di loro ad una altezza non superiore a 8-9 metri circa. Il punto di accesso di ogni piano dovrà essere in una posizione del piano calpestabile diversa dall'inizio della salita per il piano successivo.

Per punti di prelievo collocati ad altezze non superiori a 5 m possono essere utilizzati ponti a torre su ruote dotati di parapetto normale su tutti i lati o altri idonei dispositivi di sollevamento rispondenti ai requisiti previsti dalle normative in materia di prevenzione dagli infortuni e igiene del lavoro. I punti di prelievo devono comunque essere raggiungibili mediante sistemi e/o attrezzature che garantiscano equivalenti condizioni di sicurezza.

Per i punti di prelievo collocati in quota non sono considerate idonee le scale portatili. I suddetti punti di prelievo devono essere accessibili mediante scale fisse a gradini oppure scale fisse a pioli preferibilmente dotate di corda di sicurezza verticali. Per i punti collocati in quota e raggiungibili mediante scale fisse verticali a pioli, qualora si renda necessario il sollevamento di attrezzature al punto di prelievo, la ditta deve mettere a disposizione degli operatori le strutture indicate nella tabella seguente:

<b>Strutture per l'accesso al punto di prelievo</b>	
Quota > 5m e ≤ 15 m	Sistema manuale semplice di sollevamento delle apparecchiature utilizzate per i controlli (es: carrucola con fune idonea) provvisto di idoneo sistema di blocco oppure sistema di sollevamento elettrico (argano o verricello) provvisto di sistema frenante.
Quota > 15 m	Sistema di sollevamento elettrico (argano o verricello) provvisto di sistema frenante.

Tutti i dispositivi di sollevamento devono essere dotati di idoneo sistema di rotazione del braccio di sollevamento, al fine di permettere di scaricare in sicurezza il materiale sollevato in quota, all'interno della postazione di lavoro protetta. A lato della postazione di lavoro, deve sempre essere garantito uno spazio libero di sufficiente larghezza per permettere il sollevamento e il transito verticale delle attrezzature fino al punto di prelievo collocato in quota.

La postazione di lavoro deve avere dimensioni, caratteristiche di resistenza e protezione verso il vuoto tali da garantire il normale movimento delle persone in condizioni di sicurezza. In particolare le piattaforme di lavoro devono essere dotate di:

- parapetto normale su tutti i lati,
- piano di calpestio orizzontale ed antisdrucciolo
- protezione, se possibile, contro gli agenti atmosferici.

Le prese elettriche per il funzionamento degli strumenti di campionamento devono essere collocate nelle immediate vicinanze del punto di campionamento.

## Allegato 1



**COMUNE DI LESIGNANO DE' BAGNI**  
**GRSTIONE ED ASSETTO DEL TERRITORIO**  
**Edilizia – Urbanistica – Ambiente - SUAP**

Piazza G. Marconi, 1  
43037 Lesignano de' Bagni (PR)  
Cod. Fisc.e Part.IVA 00167930346  
Tel. 0521 850214 - fax 0521 850845



Prot. n.

Lesignano de' Bagni, 09.08.2023

Spett.  
**A.R.P.A.E. SAC**  
**Piazzale della Pace 1**  
**PEC [aoopr@cert.arpa.emr.it](mailto:aoopr@cert.arpa.emr.it)**

e, p.c. Allo S.U.A.P.  
Comune di Lesignano de' Bagni

Rif. SUAP **29/2023/SUAP/COM del 06/04/2023**

Oggetto: D.P.R. n°59/2013 –Istanza di rilascio nuova Autorizzazione Unica Ambientale (A.U.A.)

Parere di conformità per matrice: “*Scarichi Idrici, Impatto acustico ed immissioni in atmosfera*”,

Ditta: Dalcò Iginò di Dalcò Fabio, sito in Lesignano de' Bagni – Via Argini n°22.

**IL RESPONSABILE DEL SETTORE**

**VISTA** la richiesta parere per Rilascio nuova Autorizzazione Unica Ambientale – scheda settoriale relativa a scarico acque reflue industriali, Impatto Acustico ed immissioni in atmosfera, pervenuta da ARPAE in data 04.08.2023 prot. n° 7178, relativa alla Ditta Dalcò Iginò di Dalcò Fabio legalmente rappresentata dal Sig. Fabio Dalcò

**VISTA** la scheda settoriale relativa alla matrice: Scarichi Idrici e suoi allegati dove si dichiara il rispetto dei limiti previsti dalla normativa vigente;

VISTI:

- il D.lgs. n. 152 del 03.04.2006 e s.m.i.;
- le delibere regionali n. 1053/2003 – 286/2005 – 1860/2006;
- il Regolamento del Servizio di Fognatura e Depurazione approvato dall’Agenzia di Ambito per i Servizi Pubblici di Parma (A.T.O.2), con Deliberazione Assembleare n. 6 del 29/08/2011 e le norme vigenti in materia;
- il D.P.R. n. 59 del 13.03.2013;

PRESO ATTO:

- che l’insediamento interessato svolge attività di MANUTENZIONE, RIPARAZIONE E VENDITA ATTREZZI AGRICOLI;
- che lo scarico in oggetto risulta costituito da acque dei servizi igienici e di lavaggio locali e attrezzature, di condensa delle UTA, classificate come acque reflue INDUSTRIALI

**ESPRIME PARERE FAVOREVOLE**

Al rilascio della Autorizzazione Unica Ambientale ai sensi del Regolamento del servizio di fognatura e depurazione per lo scarico di ACQUE REFLUE INDUSTRIALI in pubblica fognatura alla Ditta Dalcò Iginò di Dalcò Fabio legalmente rappresentata dal Sig. Fabio Dalcò, derivanti dall’insediamento posto in Lesignano de' Bagni – Via Argini n°22, nel rispetto delle prescrizioni contenute nel parere di competenza di IRETI S.p.a., prot. n° RT006858-2023-P in data 01.06.2023 ricevuto in data 05.06.2023 al prot. 4973, in qualità di gestore del servizio idrico integrato.



**VISTA** la scheda settoriale relativa alla matrice: EMISSIONI IN ATMOSFERA, in considerazione che l'immobile ricade in zona "Sub ambiti consolidati a prevalente funzione artigianale e industriale", si comunica il **NULLA OSTA** al rilascio della Autorizzazione Unica Ambientale per la sezione settoriale matrice emissioni in atmosfera.

**VISTA** la scheda settoriale relativa alla matrice: IMPATTO ACUSTICO e suoi allegati dove si dichiara il rispetto dei limiti previsti dalla zac vigente si comunica il **NULLA OSTA** al rilascio della Autorizzazione Unica Ambientale per la sezione settoriale matrice rumore

Responsabile del Settore  
Gestione ed Assetto del Territorio  
(GEOM. ANTONELLA VESCOVI)  
F.to Digitalmente

---

Parma 01/06/2023

Spett.le SUAP  
Comune di Lesignano  
protocollo@postacert.comune.lesignano-  
debagni.pr.it

Protocollo RT006858-2023-P

Spett.le Comune di  
LESIGNANO DE BAGNI  
Servizio Ufficio Ambiente  
protocollo@postacert.comune.lesignano-  
debagni.pr.itScarichi Industriali Emilia  
Ns. rif.: RT008297-2023 del 01/03/2023  
RT019770-2023 del 29/05/2023  
Vs. rif.: SUAP 29/2023Pc Spett.le  
ARPAE SAC Parma  
aopr@cert.arpa.emr.it**Oggetto: Parere di conformità ditta Dalcò Igino di Dalcò Fabio – LESIGNANO DE BAGNI.**

In allegato alla presente si trasmette il parere di conformità relativo allo scarico S1 in pubblica fognatura della ditta in oggetto al fine dell'espressione, da parte del Comune, degli atti di competenza per l'istanza di AUA.

A conclusione del procedimento di emissione dell'Autorizzazione Ambientale Unica copia della stessa dovrà essere trasmessa alla scrivente Azienda, quale Gestore del Servizio Idrico Integrato, per l'effettuazione dell'attività di competenza, di controllo e gestione degli scarichi industriali in pubblica fognatura.

**Si precisa infine che tutta la corrispondenza inerente la Società dovrà essere inviata alla sede di Strada S. Margherita, 6/A – 43123 – Parma.**

A disposizione per ulteriori chiarimenti si porgono distinti saluti.

SERVIZIO IDRICO  
Ing. Marco Fiorini

Scarichi Industriali Emilia

IRETI S.p.A.  
Sede legale:  
Via Piacenza, 54 – 16138 GenovaRegistro imprese di Genova,  
C.F. 01791490343  
Capitale Sociale Euro 196.832.103.00 i.v.  
REA: GE-481595 (CCIAA GE)Società a Socio unico  
Società partecipante al Gruppo IVA Iren  
Partita IVA del Gruppo 02863660359Società sottoposta a direzione  
e coordinamento dell'unico socio Iren S.p.A.  
C.F. 07129470014Pec: ireti@pec.ireti.it  
**ireti.it**  
**T010 5586664**Via Piacenza 54  
16138 **Genova**  
F010 5586284Strada Pianezza 272/A  
10151 **Torino**  
F011 0703539Via Schiantapetto 21  
17100 **Savona**  
F019 84017220Strada S.Margherita 6/A  
43123 **Parma**  
F0521 248262Strada Borgoforte 22  
29122 **Piacenza**  
F0523 615297Via Nubi di Magellano 30  
42123 **Reggio Emilia**  
F0522 286246

Protocollo RT006858-2023-P del 01/06/2023

Scarichi Industriali Emilia

Ns. rif.: RT008297-2023 del 01/03/2023

RT019770-2023 del 29/05/2023

Vs. rif.: SUAP 29/2023

**Oggetto: PARERE DI CONFORMITA' ALLO SCARICO ditta Dalcò Igino di Dalcò Fabio.**

**PARERE DI CONFORMITA' ALLO SCARICO IN PUBBLICA FOGNATURA PER ACQUE  
REFLUE INDUSTRIALI.**

**V I S T A**

la richiesta pervenuta presentata dalla Ditta Dalcò Igino di Dalcò Fabio con sede legale in Lesignano de' Bagni - Via Argini n. 22, relativamente all' insediamento sito in LESIGNANO DE BAGNI – Parma – Via Argini n. 22;

- il Decreto Legislativo n. 152 del 03/04/2006 e s.m.i;
- il Decreto Legislativo n. 267 del 18/08/2000;
- la Delibera di Giunta Regionale n. 1053 del 09/06/2003;
- la Delibera di Giunta Regionale n. 286 del 14/02/2005;
- la Delibera di Giunta Regionale n. 1860 del 18/12/2006;
- la Deliberazione n. 6 del 29/08/11 di ATO2: "Regolamento del servizio di fognatura e depurazione";
- Il D.P.R. n. 59 del 13/03/2013;

**P R E M E S S O**

- che la pubblica fognatura interessata risulta essere provvista di impianto di trattamento;
- che i reflui terminali confluiscono al depuratore di SANTA MARIA DEL PIANO;
- che l'insediamento interessato svolge attività di COSTRUZIONE E RIPARAZIONE DI ATTREZZI AGRICOLI corrispondente all'attività di **Autolavaggio con Trat. di Disoleatura, Decantazione, Dissabbiatura** per un numero annuo di giorni lavorati pari a 250;
- che lo scarico in oggetto risulta costituito da acque meteoriche di piazzale e copertura, dei servizi igienici, di lavaggio mezzi e di lavaggio ruote delle macchine agricole classificate come acque reflue INDUSTRIALI;

Scarichi Industriali Emilia

**IRETI S.p.A.**  
Sede legale:  
Via Piacenza, 54 – 16138 Genova

Registro imprese di Genova,  
C.F. 01791490343  
Capitale Sociale Euro 196.832.103.00 i.v.  
REA: GE-481595 (CCIAA GE)

Società a Socio unico  
Società partecipante al Gruppo IVA Iren  
Partita IVA del Gruppo 02863660359

Società sottoposta a direzione  
e coordinamento dell'unico socio Iren S.p.A.  
C.F. 07129470014

Pec: ireti@pec.ireti.it  
**ireti.it**  
**T010 5586664**

Via Piacenza 54  
16138 **Genova**  
F010 5586284

Strada Pianezza 272/A  
10151 **Torino**  
F011 0703539

Via Schiantapetto 21  
17100 **Savona**  
F019 84017220

Strada S.Margherita 6/A  
43123 **Parma**  
F0521 248262

Strada Borgoforte 22  
29122 **Piacenza**  
F0523 615297

Via Nubi di Magellano 30  
42123 **Reggio Emilia**  
F0522 286246

- che le acque reflue prima dell'immissione in pubblica fognatura vengono sottoposte a trattamento tramite: Dissabbiatura e Disoleatura;

### **SI ESPRIME PARERE FAVOREVOLE**

al rilascio dell'autorizzazione allo scarico nella pubblica fognatura nel rispetto delle sottoelencate prescrizioni:

- 1) **Il pozzetto di ispezione dovrà essere di tipo regolamentare e tale da consentire un agevole e corretto campionamento del refluo. Dovrà essere reso accessibile al personale di Ireti Spa addetto ai controlli ai sensi dell'art. 28 del Regolamento del servizio di fognatura e depurazione.**
- 2) Le acque prelevate da fonti autonome dovranno essere quantificate tramite apposito strumento di misura collocato in posizione idonea secondo quanto disposto all'art. 12 del Regolamento del Servizio di fognatura e depurazione. Qualora il volume prelevato non venga interamente scaricato, la determinazione dei volumi scaricati dovrà essere oggettivata mediante l'installazione di contatori differenziali o allo scarico opportunamente installati, a cura del titolare dello scarico e giudicati idonei da Ireti Spa.
- 3) Gli effluenti prodotti nei processi produttivi e non rispondenti ai limiti massimi indicati dovranno essere trattati a cura e spese del titolare dello scarico.
- 4) I limiti di accettabilità stabiliti dalla presente autorizzazione non potranno in alcun caso essere conseguiti mediante diluizione con acque prelevate esclusivamente allo scopo.
- 5) E' vietato, ai sensi di quanto previsto all'art. 14 del Regolamento del servizio di fognatura e depurazione, lo scarico di reflui ed altre sostanze incompatibili col sistema biologico di depurazione e potenzialmente dannosi per i manufatti fognari e/o pericolosi per il personale addetto alla manutenzione.
- 6) Potranno essere scaricati in pubblica fognatura esclusivamente gli effluenti oggetto del presente parere e soggetti a misura, salvo permessi straordinari concessi.
- 7) **E' vietata l'immissione in pubblica fognatura di oli minerali e sostanze solide derivanti dalla lavorazione.**
- 8) I sistemi adottati per il trattamento degli scarichi idrici dovranno essere mantenuti con opportuna periodicità. La documentazione relativa alle opere di manutenzione ordinaria e straordinaria dovrà essere tenuta a disposizione per i controlli da parte dell'autorità competente.
- 9) I fanghi prodotti negli impianti di depurazione, siano questi a matrice prevalentemente organica oppure inorganica, devono essere smaltiti correttamente secondo le normative vigenti in materia e non possono essere scaricati in pubblica fognatura.

Scarichi Industriali Emilia

**IRETI S.p.A.**  
Sede legale:  
Via Piacenza, 54 – 16138 Genova

Registro imprese di Genova,  
C.F. 01791490343  
Capitale Sociale Euro 196.832.103.00 i.v.  
REA: GE-481595 (CCIAA GE)

Società a Socio unico  
Società partecipante al Gruppo IVA Iren  
Partita IVA del Gruppo 02863660359

Società sottoposta a direzione  
e coordinamento dell'unico socio Iren S.p.A.  
C.F. 07129470014

Pec: ireti@pec.ireti.it  
**ireti.it**  
**T010 5586664**

Via Piacenza 54  
16138 **Genova**  
F010 5586284

Strada Pianezza 272/A  
10151 **Torino**  
F011 0703539

Via Schiantapetto 21  
17100 **Savona**  
F019 84017220

Strada S.Margherita 6/A  
43123 **Parma**  
F0521 248262

Strada Borgoforte 22  
29122 **Piacenza**  
F0523 615297

Via Nubi di Magellano 30  
42123 **Reggio Emilia**  
F0522 286246



- 10) **Il volume giornaliero massimo scaricabile è fissato in 2 mc.**
- 11) **Il volume annuo massimo scaricabile è fissato in 300 mc.**
- 12) **Gli effluenti in oggetto, scaricati in pubblica fognatura, dovranno rispettare i limiti fissati dalla Tab. 3 all. 5 del D.Lgs. 152/06, colonna scarichi in fognatura.**
- 13) **Qualora dovessero registrarsi stati di fermo impianto o di parziale avaria sulla rete di raccolta e trattamento delle acque reflue o altri problemi nella lavorazione connessi allo scarico in pubblica fognatura, dovrà esserne data tempestiva comunicazione, tramite fax, al n° 0521/248946, indicando il tipo di guasto o problema accorso, i tempi presunti per il ripristino dell'impianto, le modalità adottate al fine di evitare, anche temporaneamente, lo scarico di un refluo non corrispondente ai limiti tabellari indicati al punto precedente.**

Ireti Spa si riserva il diritto di modificare in tutto o in parte e di integrare le prescrizioni tecniche di cui ai punti precedenti, per necessità di servizio del gestore o nuove acquisizioni tecnico-normative.

Tali modificazioni saranno portate a conoscenza della Ditta in oggetto ed alla stessa verrà concesso un congruo termine temporale per l'adeguamento.

Per quanto non espressamente previsto nel presente parere di conformità si rimanda al rispetto delle norme contenute nel Regolamento del servizio di fognatura e depurazione.

Ai sensi dell'art. 128, comma 2° del D. Lgs.152/06, i tecnici del gestore del SII sono autorizzati ad effettuare il controllo degli scarichi allacciati alla pubblica fognatura, mediante sopralluoghi ed ispezioni all'interno degli insediamenti.

SERVIZIO IDRICO  
Ing. Marco Fiorini



**IRETI S.p.A.**  
Sede legale:  
Via Piacenza, 54 – 16138 Genova

Registro imprese di Genova,  
C.F. 01791490343  
Capitale Sociale Euro 196.832.103.00 i.v.  
REA: GE-481595 (CCIAA GE)

Società a Socio unico  
Società partecipante al Gruppo IVA Iren  
Partita IVA del Gruppo 02863660359

Società sottoposta a direzione  
e coordinamento dell'unico socio Iren S.p.A.  
C.F. 07129470014

Pec: ireti@pec.ireti.it  
**ireti.it**  
**T010 5586664**

Via Piacenza 54  
16138 **Genova**  
F010 5586284

Strada Pianezza 272/A  
10151 **Torino**  
F011 0703539

Via Schiantapetto 21  
17100 **Savona**  
F019 84017220

Strada S.Margherita 6/A  
43123 **Parma**  
F0521 248262

Strada Borgoforte 22  
29122 **Piacenza**  
F0523 615297

Via Nubi di Magellano 30  
42123 **Reggio Emilia**  
F0522 286246

Scarichi Industriali Emilia

**SI ATTESTA CHE IL PRESENTE DOCUMENTO È COPIA CONFORME DELL'ATTO ORIGINALE FIRMATO DIGITALMENTE.**