

**ARPAE**  
**Agenzia regionale per la prevenzione, l'ambiente e l'energia**  
**dell'Emilia - Romagna**

\* \* \*

**Atti amministrativi**

Determinazione dirigenziale	n. DET-AMB-2024-983 del 20/02/2024
Oggetto	DPR N. 59/2013 E SMI - SOCIETA' G.F.B. SOCIETA' A RESPONSABILITA' LIMITATA PER LO STABILIMENTO SITO IN COMUNE DI MEDESANO (PR) VIA CISA, 60 - MODIFICA E RINNOVO DI AUA - PRATICA SUAP 10/2024
Proposta	n. PDET-AMB-2024-1028 del 20/02/2024
Struttura adottante	Servizio Autorizzazioni e Concessioni di Parma
Dirigente adottante	PAOLO MAROLI

Questo giorno venti FEBBRAIO 2024 presso la sede di P.le della Pace n° 1, 43121 Parma, il Responsabile del Servizio Autorizzazioni e Concessioni di Parma, PAOLO MAROLI, determina quanto segue.

## IL RESPONSABILE

### VISTI:

- il D.P.R. 13 marzo 2013, n. 59 e s.m.i., “Regolamento recante la disciplina dell’Autorizzazione Unica Ambientale (A.U.A.) e la semplificazione di adempimenti amministrativi in materia ambientale gravanti sulle piccole e medie imprese e sugli impianti non soggetti ad autorizzazione integrata ambientale, a norma dell’articolo 23 del decreto-legge 9 febbraio 2012, n. 5, convertito, con modificazioni, dalla legge 4 aprile 2012, n. 35”;
- l’articolo 2, comma 1, lettera b, del D.P.R. 59/2013 e s.m.i. che attribuisce alla Provincia o a diversa Autorità indicata dalla normativa regionale la competenza ai fini del rilascio, rinnovo e aggiornamento dell’Autorizzazione Unica Ambientale, che confluisce nel provvedimento conclusivo del procedimento adottato dallo sportello unico per le attività produttive, ai sensi dell’articolo 7 del Decreto del Presidente della Repubblica 7 settembre 2010, n. 160, ovvero nella determinazione motivata di cui all’articolo 14-ter, comma 6-bis, della legge 7 agosto 1990, n. 241 e s.m.i. e la successiva Legge Regionale 30 luglio 2015 n. 13 con cui le funzioni precedentemente esercitate dalla Provincia di Parma – Servizio Ambiente sono state assegnate all’Agenzia regionale per la prevenzione, l’ambiente e l’energia dell’Emilia-Romagna (Arpae) – Struttura Autorizzazioni e Concessioni di PARMA operativa dal 1° gennaio 2016;
- il D.Lgs 152/2006 e s.m.i.;
- la L. 241/1990 e s.m.i.;
- il D.P.R. 160/2010;
- il D.P.R. 19 ottobre 2011, n. 227;
- la L.R. 3/1999 e s.m.i.;
- la L.R. 5/2006;
- la L.R. 4/2007;
- la L.R. 21/2012;
- la D.G.R. 2236/2009 e s.m.i.;
- la Deliberazione dell’Assemblea Legislativa della Regione Emilia Romagna del 30/01/2024 n. 152 “Decisione sulle osservazioni pervenute e approvazione del Piano Aria Integrato Regionale (PAIR 2030). (Delibera di Giunta n. 2005 del 20 novembre 2023)”
- la Delibera di Giunta Regionale 1053/2003;
- la Delibera di Giunta Regionale 286/2005 e le successive linee guida della D.G.R. 1860/2006;

**Arpae** - Agenzia regionale per la prevenzione, l’ambiente e l’energia dell’Emilia-Romagna  
**Servizio Autorizzazioni e concessioni di Parma** - Area Autorizzazioni e concessioni Ovest  
**P.le della Pace, 1 – CAP 43121** | tel +39 0521/976101 | **PEC aopr@cert.arpae.emr.it**

Sede legale Arpae: Via Po 5, 40139 Bologna | tel 051 6223811 | [www.arpae.it](http://www.arpae.it) | P.IVA 04290860370

- il P.T.A. regionale approvato dall'Assemblea Legislativa della Regione Emilia-Romagna con Deliberazione n. 40 del 21 dicembre 2005;
- le norme di attuazione del P.T.C.P. della Provincia di Parma, variante approvata con Delibera di Consiglio Provinciale n. 118 del 22 dicembre 2008 quale "Approfondimento in materia di Tutela delle Acque";
- la Delibera di Consiglio Provinciale n. 81/2013 del 18.12.2013 di indirizzo e approfondimento interpretativo degli artt. 6 e 17 delle norme tecniche di attuazione del P.T.C.P.-Variante in materia di Acque 2008 (scarichi dei reflui in area di ricarica diretta dei gruppi acquiferi C e A+B);
- la Delibera di Giunta Provinciale n. 251/2014 del 23.06.2014 contenente specificazioni e documento operativo sulla gestione delle acque di raffreddamento e relativo percorso autorizzativo (Autorizzazione Unica Ambientale – A.U.A.);
- la L. 26 ottobre 1995, n. 447, e s.m.i. "Legge quadro sull'inquinamento acustico";
- la L.R. 9 maggio 2001, n. 15, e s.m.i. "Disposizioni in materia di inquinamento acustico";
- la D.G.R. 673/2004 "Criteri tecnici per la redazione della documentazione di previsione di impatto acustico e della valutazione del clima acustico ai sensi della L.R. 9/05/01, n. 15 recante "Disposizioni in materia di inquinamento acustico";
- la classificazione acustica comunale;

#### **VISTO:**

- l'incarico dirigenziale di Responsabile Struttura Autorizzazioni e Concessioni di Parma conferito con DDG 106/2018 ,successivamente rinnovato con DDG 126/2021 e DDG 124/2023;

#### **PREMESSO CHE:**

- Arpae ha adottato con Determinazione dirigenziale DET-AMB-2021-5185 del 18/10/2021 AUA che è stata recepita nell'AUA rilasciata dal SUAP Comune di Medesano con Provvedimento Unico n. 72/2021 del 02/11/2021 rilasciato alla ditta G.F.B. SRL, per l'insediamento ubicato in comune di Medesano (PR) – Via Cisa, 60 e che comprende i seguenti titoli abilitativi:
  - autorizzazione alle emissioni in atmosfera per gli stabilimenti di cui all'articolo 269 del D.Lgs.152/06 e s.m.i.;
  - comunicazione o nulla osta di cui all'art. 8, commi 4 o 6, della legge 26 ottobre 1995, n. 447;

#### **CONSIDERATO:**

la domanda trasmessa dal SUAP del Comune di Medesano con protocollo n. 892 del 18/01/2024 (acquisita da Arpae al prot. n. PG/2024/10145 del 18/01/2024), presentata dalla società G.F.B. SOCIETA' A RESPONSABILITA' LIMITATA, nella persona della Sig.ra Cristina Labadini in qualità di Legale Rappresentante e Gestore, con sede legale e stabilimento siti in comune di Medesano (PR) – Via Cisa, 60, CAP 43014, per la modifica sostanziale e contestuale rinnovo dell'Autorizzazione Unica Ambientale rilasciata dal SUAP del Comune di Medesano con Provvedimento Unico n. 72/2021 del 02/11/2021 con riferimento ai seguenti titoli abilitativi :

- autorizzazione alle emissioni in atmosfera per gli stabilimenti di cui all'articolo 269 del D.Lgs.152/06 e s.m.i.);
- comunicazione o nulla osta di cui all'art. 8, commi 4 o 6, della legge 26 ottobre 1995, n. 447, per cui ha fornito apposita documentazione;

che l'attività industriale svolta nello stabilimento di cui sopra è quella di "lavorazione di carpenteria metallica pesante e leggera";

**VISTI:**

- la richiesta di pareri di Arpae SAC prot. n. PG/2024/11252 del 19/01/2024;
- il parere favorevole per quanto di competenza in merito alla matrice emissioni in atmosfera e rumore del Comune di Medesano prot. n. 1581 del 01/02/2024 (trasmesso dal SUAP in data 01/02/2024 prot. n. 1624 ed acquisita a protocollo Arpae n. PG/2024/20439 del 01/02/2024) con allegato il parere con prescrizioni di Arpae ST per la matrice rumore e il parere di AUSL Dipartimento di Sanità Pubblica prot. n. 6041 del 25/01/2024, allegati alla presente quale parte integrante (Allegato 1);
- la relazione tecnica di Arpae ST prot. n. PG/2024/31298 del 19/02/2024, depositata agli atti;

**CONSIDERATO CHE per la matrice emissioni in atmosfera:**

1. la Ditta risulta essere autorizzata con Provvedimento Unico n. 72/2021 del 02/11/2021 ;
2. di tale autorizzazione si richiede modifica per inserimento di un reparto verniciatura, di una macchina di taglio laser e relative emissioni;
3. l'attività industriale prevede "**lavorazione di carpenteria metallica pesante e leggera**";
4. è stato verificato che le emissioni rispettano quanto stabilito dalla Determinazione n. 4606/1999 -CRIAER- ricompresi nel Piano Aria Integrato Regionale (PAIR 2030);
5. l'istanza è stata valutata anche in base alla L. 26/90 sulla Tutela della denominazione di origine "Prosciutto di Parma";
6. è stata dichiarata la presenza di impianto termico civile soggetto al Titolo II della Parte V del D.Lgs. 152/06 s.m.i. e più precisamente:
  - "**Caldia a metano**" da 28 kW;

**RITENUTO** sulla base dell'istruttoria condotta e agli atti che non sussistono condizioni ostative alla modifica dell'adozione dell'Autorizzazione Unica Ambientale di cui all'oggetto;

**DETERMINA**

**DI MODIFICARE E RINNOVARE**

per quanto di competenza, ai sensi e per gli effetti del DPR n. 59/2013 e s.m.i. l'Autorizzazione Unica Ambientale a favore della Ditta società G.F.B. SOCIETA' A RESPONSABILITA' LIMITATA. con Legale rappresentante e Gestore la Sig.ra Cristina Labadini con sede legale e stabilimento siti in comune di Medesano (PR) – Via Cisa, 60, CAP 43014, relativamente all'esercizio dell'attività di "lavorazione di carpenteria metallica pesante e leggera" comprendente i seguenti titoli abilitativi, come da istanza A.U.A. pervenuta

- **autorizzazione alle emissioni in atmosfera per gli stabilimenti di cui all'articolo 269 del D.Lgs.152/06 e s.m.i.;**
- **comunicazione o nulla osta di cui all'art. 8, commi 4 o 6, della legge 26 ottobre 1995, n. 447;**

**SI STABILISCE DI SUBORDINARE il presente atto:**

per le emissioni in atmosfera l'adozione è subordinata specificatamente, oltre che al rispetto di tutte le prescrizioni ed i valori minimi di emissione stabiliti direttamente dalla normativa statale o regionale, emanati rispettivamente ai sensi dell'art. 271, commi 1), 2), 3), 4), 5) del D.Lgs. 152/06 e s.m.i., dalla DGR 2236/2009 e s.m.i. al rispetto di quanto riportato nelle indicazioni tecnico-operative allegate al presente atto per quanto pertinente l'attività svolta dalla Ditta nell'insediamento oggetto dell'istanza di AUA in esame, in particolare anche alle seguenti disposizioni:

**EMISSIONE E1: - “Aspirazione saldatura”**

Gli effluenti gassosi provenienti dalle 6 calate presenti devono essere captati nel miglior modo possibile e convogliati in atmosfera.

Oltre ad osservare quanto sopra devono essere rispettati i seguenti limiti:

Portata massima tal quale	10.800	Nm <sup>3</sup> /h
Durata ore/giorno	8	h
Durata giorni/anno	270	giorni
Altezza minima	11	m
Materiale particellare	10	mg/Nm <sup>3</sup>
Periodicità controllo	/	
I valori di emissione degli inquinanti si riferiscono agli effluenti gassosi secchi normalizzati a 273°K e 101.3 kPa.		

**REPARTO VERNICIATURA**

Il reparto ospiterà una parete aspirata costituita da tre moduli, ciascuno formato da una parete verticale in cui saranno alloggiati i filtri, da una ventola di aspirazione e da un camino di evacuazione finale, per un totale di tre ventole e tre nuovi camini.

Nel corso della verniciatura potranno essere in funzione uno, due o tutte e tre le aspirazioni, a seconda della dimensione del pezzo.

La fase di essiccazione avverrà all'interno della stessa cabina e a temperatura ambiente.

**EMISSIONE E2: - “Parete aspirata - 1 modulo - reparto verniciatura”**

**EMISSIONE E3: - “Parete aspirata - 2 modulo - reparto verniciatura”**

**EMISSIONE E4: - “Parete aspirata - 3 modulo - reparto verniciatura”**

**(nuove emissioni)**

Gli effluenti gassosi provenienti dalle attività di verniciatura devono essere captati nel miglior modo possibile e convogliati, prima dello scarico in atmosfera, ad un idoneo impianto di abbattimento del materiale particellare.

Si ricorda che per le operazioni di verniciatura di superfici metalliche devono essere utilizzati solo prodotti vernicianti a base solvente con residuo secco, nel prodotto pronto all'uso, non inferiore al 60% in peso, oppure prodotti a base acquosa che dovranno avere un contenuto di co-solvente organico non superiore al 20% in peso,

della fase solvente (acqua più COV).

Oltre ad osservare quanto sopra devono essere rispettati i seguenti limiti per ogni emissione in fase di applicazione:

Portata massima tal quale cadauna	20.000	Nm <sup>3</sup> /h
Durata ore/giorno	8	h
Durata giorni/settimana	6	giorni
Altezza minima	11	m
Materiale particellare	3	mg/Nm <sup>3</sup>
Periodicità controllo	annuale	
I valori di emissione degli inquinanti si riferiscono agli effluenti gassosi secchi normalizzati a 273°K e 101.3 kPa.		

Oltre ad osservare quanto sopra devono essere rispettati i seguenti limiti per ogni emissione in fase di essiccazione:

Portata massima tal quale cadauna	20.000	Nm <sup>3</sup> /h
Durata ore/giorno	8	h
Durata giorni/settimana	6	giorni
Altezza minima	11	m
COV (espressi come C-Org. tot)	50	mg/Nm <sup>3</sup>
Periodicità controllo	annuale	
I valori di emissione degli inquinanti si riferiscono agli effluenti gassosi secchi normalizzati a 273°K e 101.3 kPa.		

#### **EMISSIONI E5: - “Aspirazione taglio laser”**

##### **(nuova emissione)**

Gli effluenti gassosi provenienti da tali attività di taglio devono essere captati nel miglior modo possibile e convogliati, prima dello scarico in atmosfera, ad un idoneo impianto di abbattimento del materiale particellare.

La portata dell'impianto di aspirazione a bordo macchina sarà pari a 2.500 Nm<sup>3</sup>/h, a cui sarà affiancata una seconda ventola a supporto posta lungo la condotta con una portata di ulteriori 1.850 Nm<sup>3</sup>/h.

La portata massima prevista, data dalla somma delle portate delle due ventole (nel caso di funzionamento simultaneo) è pari a 4.350 Nm<sup>3</sup>/h.

Oltre ad osservare quanto sopra devono essere rispettati i seguenti limiti:

Portata massima tal quale	4.350	Nm <sup>3</sup> /h
Durata ore/giorno	8	h

Durata giorni/anno	270	giorni
Altezza minima	11	m
Materiale particellare	10	mg/Nm <sup>3</sup>
Periodicità controllo	annuale	
I valori di emissione degli inquinanti si riferiscono agli effluenti gassosi secchi normalizzati a 273°K e 101.3 kPa.		

I valori limite di emissione, sopra riportati come concentrazione, sono stabiliti con riferimento al funzionamento dell'impianto nelle condizioni di esercizio più gravose e, salvo quanto diversamente disposto, si intendono stabiliti come medie orarie.

Vista la tecnologia dell'impianto, per **le emissioni E2, E3, E4 ed E5** si ritiene che:

- la **messa in esercizio dell'impianto** (accensione dell'impianto) debba essere comunicata ad Arpae APA, Arpae SAC e Comune con un anticipo di 15 giorni;
- terminata la fase di messa a punto e collaudo, che deve avere una durata non superiore a 5 giorni, il Gestore procede alla messa a regime degli impianti;
- il periodo rappresentativo delle condizioni di esercizio dell'impianto (art. 269 comma 6 del D.Lgs. 152/06 e s.m.i.) è valutato pari a 10 giorni. Il numero di campionamenti ed analisi alle emissioni, quale strumento di controllo, dovrà essere pari a tre, distribuiti su tale periodo, e dovranno essere rappresentativi cadauno di almeno un'ora di funzionamento dell'impianto;
- i dati relativi al periodo rappresentativo delle condizioni di esercizio dell'impianto originanti le emissioni E2, E3, E4 ed E5, dovranno essere inviati ad Arpae - Area Prevenzione Ambientale Ovest sede di Parma entro 30 giorni dalla data di messa a regime e non oltre;
- **il termine ultimo per la comunicazione ad Arpae - Area Prevenzione Ambientale Ovest sede di Parma dei dati relativi al periodo rappresentativo delle condizioni di esercizio dell'impianto originante le emissioni E2, E3, E4 ed E5 è fissato ad un anno dalla data di emissione dell'atto autorizzativo finale del procedimento unico del SUAP;**
- decorso inutilmente il termine ultimo per la comunicazione dei dati relativi al periodo rappresentativo delle condizioni di esercizio degli impianti sopra indicati senza che la Ditta in oggetto abbia realizzato completamente gli impianti autorizzati e, conseguentemente, non abbia attivato tutte o alcune delle suddette emissioni, il presente **si intende decaduto** ad ogni effetto di legge relativamente alla parte dello stabilimento non realizzata e alle relative emissioni non attivate;
- La comunicazione di messa in esercizio degli impianti ed i certificati analitici relativi alla messa a regime degli impianti dovranno essere inviati ad Arpae tramite posta certificata.
- qualora non sia possibile il rispetto delle date di messa in esercizio già comunicate o il rispetto dell'intervallo temporale massimo stabilito tra la data di messa in esercizio e quella di messa a regime degli impianti indicati in autorizzazione, il gestore è tenuto a informare con congruo anticipo l'Autorità Competente (Arpae SAC), specificando dettagliatamente i motivi che non consentono il rispetto dei termini citati ed indicando le nuove date. Decorsi 15 giorni dalla data di ricevimento di detta comunicazione, senza che siano intervenute richieste di chiarimenti e/o obiezioni da parte dell'Autorità Competente, i termini di messa in esercizio e/o di messa a regime degli impianti devono intendersi automaticamente prorogati alle date indicate nella comunicazione del gestore;

qualora in fase di analisi di messa a regime si rilevi che, pur nel rispetto del valore di portata massimo imposto in autorizzazione, il valore assoluto della differenza tra la portata autorizzata e quella misurata sia superiore al 35% del valore autorizzato, il Gestore deve inviare i risultati dei rilievi corredati di una relazione che descriva le misure che intende adottare ai fini dell'allineamento ai valori di Portata autorizzati ed eseguire nuovi rilievi nelle condizioni di esercizio più gravose. In alternativa, deve inviare una relazione a dimostrazione che gli impianti di aspirazione siano comunque correttamente dimensionati per l'attività per cui sono stati installati in termini di efficienza di captazione ed estrazione dei flussi d'aria inquinata sviluppati dal processo. Resta fermo l'obbligo da parte del gestore di attivare le procedure per la modifica dell'autorizzazione in vigore, qualora necessario;

I monitoraggi da effettuarsi, ai sensi dell'art. 269 comma 4 b) D.L.gs. 152/06 e s.m.i., alle emissioni E2-E3-E4 (sia in fase di applicazione sia in fase di appassimento) ed E1 ed E5 debbono avere una periodicità annuale

Resoconto istruttoria per inserimento catasto:

<b>Generale</b>	
Ragione sociale:	G.F.B. S.r.l.
Partita IVA/Codice fiscale:	02679150348
Sede legale:	via Cisa n. 60, Fraz. Felegara, Medesano
Gestore:	Labadini Cristina
Sede locale impianti:	via Cisa n. 60, Fraz. Felegara, Medesano
Lat:	587866
Long:	4952854
Attività sede locale (C.C.I.A.):	Carpenteria metallica
Settore attività CRIAER:	4.13
<b>Indicatori di attività</b>	
Indicatore 1:	Quantitativo annuo di materie prime utilizzate [kg/anno]
<b>Parametri di esercizio</b>	
Giorni/anno funzionamento:	270
Altezza media sbocco emissione:	11
Temperatura media emissioni:	ambiente
<b>Flussi emissivi annui per inserimento catasto emissioni</b>	
PM (Materiale Particellare):	457 kg/anno
Composti organici volatili non metanici (COVNM):	2.000 kg/anno



## **Prescrizioni e considerazioni di carattere generale**

Qualora uno o più punti di emissione autorizzati fossero interessati da un periodo di inattività prolungato, che preclude il rispetto della periodicità del controllo e monitoraggio di competenza del gestore, oppure in caso di interruzione temporanea, parziale o totale dell'attività, con conseguente disattivazione di una o più emissioni autorizzate, il gestore di stabilimento dovrà comunicare, salvo diverse disposizioni, all'Autorità Competente (Arpae SAC) e all'Autorità Competente per il Controllo (Arpae APA) l'interruzione di funzionamento degli impianti produttivi a giustificazione della mancata effettuazione delle analisi prescritte; la data di fermata deve inoltre essere annotata nel Registro degli autocontrolli. Relativamente alle emissioni disattivate, dalla data della comunicazione si interrompe l'obbligo per la stessa ditta di rispettare i limiti, la periodicità dei monitoraggi e le prescrizioni sopra richiamate. Nel caso in cui il gestore di stabilimento intenda riattivare le emissioni, dovrà:

- a) dare preventiva comunicazione, salvo diverse disposizioni, all'Autorità Competente (Arpae SAC) e all'Autorità Competente per il Controllo (Arpae APA) della data di rimessa in esercizio dell'impianto e delle relative emissioni attivate;
- b) rispettare, dalla stessa data di rimessa in esercizio, i limiti e le prescrizioni relativamente alle emissioni riattivate;
- c) nel caso in cui per una o più delle emissioni che vengono riattivate siano previsti monitoraggi periodici e, dall'ultimo monitoraggio eseguito, sia trascorso un intervallo di tempo maggiore della periodicità prevista in autorizzazione, effettuare il primo monitoraggio entro trenta giorni dalla data di riattivazione.

per la verifica dei limiti di emissione degli inquinanti sopra indicati, devono essere utilizzati i metodi di prelievo ed analisi sotto riportati:

### **Metodi manuali e automatici di campionamento e analisi di emissioni**

<b>Parametro/Inquinante</b>	<b>Metodi di misura</b>
Criteri generali per la scelta dei punti di misura e campionamento	UNI EN 15259:2008
Portata volumetrica, Temperatura e pressione di emissione	UNI EN ISO 16911-1:2013 (*) (con le indicazioni di supporto sull'applicazione riportate nelle linee guida CEN/TR 17078:2017); UNI EN ISO 16911-2:2013 (metodo di misura automatico)
Polveri totali (PTS) o materiale particellare	UNI EN 13284-1:2017 (*); UNI EN 13284-2:2017 (Sistemi di misurazione automatici); ISO 9096:2017 (per concentrazioni > 20 mg/m3)
Composti Organici Volatili espressi come Carbonio Organico Totale (COT) con esclusione del Metano	UNI EN 12619:2013 + UNI EN ISO 25140:2010
Composti Organici Volatili espressi come Carbonio Organico Totale (COT)	UNI EN 12619:2013(*)
(*) I metodi contrassegnati sono da ritenere metodi di riferimento e devono essere obbligatoriamente utilizzati per le verifiche periodiche previste sui Sistemi di Monitoraggio delle Emissioni (SME) e sui Sistemi di Analisi delle Emissioni (SAE). Nei casi di fuori servizio di SME o SAE, l'eventuale misura sostitutiva dei parametri e degli inquinanti è effettuata con misure discontinue che utilizzano i metodi di riferimento.	

Per gli inquinanti e i parametri riportati, potranno inoltre essere utilizzate le seguenti metodologie di misurazione:

- metodi indicati dall'ente di normazione come sostitutivi dei metodi riportati nella tabella precedente;
- altri metodi emessi successivamente da UNI e/o EN specificatamente per la misura in emissione da sorgente fissa degli inquinanti riportati nella medesima tabella.

Ulteriori metodi, diversi da quanto sopra indicato, compresi metodi alternativi che, in base alla norma UNI EN 14793 "Dimostrazione dell'equivalenza di un metodo alternativo ad un metodo di riferimento", dimostrano l'equivalenza rispetto ai metodi indicati in tabella, possono essere ammessi solo se preventivamente concordati con l'Autorità Competente (Arpae SAC), sentita l'Autorità Competente per il controllo (Arpae APA) e successivamente al recepimento nell'atto autorizzativo

I valori limite di emissione degli inquinanti, se non diversamente specificato, si intendono sempre riferiti a gas secco, alle condizioni di riferimento di 0°C e 0,1013 MPa e al tenore di Ossigeno di riferimento qualora previsto;

I valori limite di emissione si applicano ai periodi di normale funzionamento dell'impianto, intesi come i periodi in cui l'impianto è in funzione con esclusione dei periodi di avviamento e di arresto e dei periodi in cui si verificano anomalie o guasti tali da non permettere il rispetto dei valori stessi. Il gestore è comunque tenuto ad adottare tutte le precauzioni opportune per ridurre al minimo le emissioni durante le fasi di avviamento e di arresto;

La valutazione di conformità delle emissioni convogliate in atmosfera, nel caso di emissioni a flusso costante e omogeneo, debba essere svolta con riferimento a un campionamento della durata complessiva di un'ora (o della diversa durata temporale specificatamente prevista in autorizzazione) possibilmente nelle condizioni di esercizio più gravose.

I risultati analitici dei controlli/autocontrolli eseguiti devono riportare l'indicazione del metodo utilizzato e dell'incertezza di misura al 95% di probabilità, così come descritta e documentata nel metodo stesso. Qualora nel metodo utilizzato non sia esplicitamente documentata l'entità dell'incertezza di misura, essa può essere valutata sperimentalmente dal laboratorio che esegue il campionamento e la misura: essa non deve essere generalmente superiore al valore indicato nelle norme tecniche, Manuale Unichim n. 158/1988 "Strategie di campionamento e criteri di valutazione delle emissioni" e Rapporto ISTISAN 91/41 "Criteri generali per il controllo delle emissioni". Tali documenti indicano:

- per metodi di campionamento e analisi di tipo manuale un'incertezza estesa non superiore al 30% del risultato;
- per metodi automatici un'incertezza estesa non superiore al 10% del risultato.

Sono fatte salve valutazioni su metodi di campionamento e analisi caratterizzati da incertezze di entità maggiore, riportati in autorizzazione. Relativamente alle misurazioni periodiche, il risultato di un controllo è da considerare superiore al valore limite autorizzato con un livello di probabilità del 95%, quando l'estremo inferiore dell'intervallo di confidenza della misura (corrispondente al "Risultato Misurazione" previa detrazione di "Incertezza di Misura") risulta superiore al valore limite autorizzato.

Le difformità accertate tra i valori misurati nei monitoraggi di competenza del gestore e i valori limite prescritti, devono essere gestite in base a quanto disposto dall'art. 271 del D.Lgs. n. 152/2006. In particolare devono essere dal gestore specificatamente comunicate al SAC ed al ST entro 24 ore dall'accertamento ed il gestore deve, comunque, procedere al ripristino della conformità nel più breve tempo possibile.

Le informazioni relative agli autocontrolli effettuati dal Gestore sulle emissioni in atmosfera (data, orario, risultati delle misure e il carico produttivo gravante nel corso dei prelievi) dovranno essere annotati su apposito registro dei controlli discontinui con pagine numerate e bollate da ARPAE APA, firmate dal gestore o dal responsabile dell'impianto e mantenuti, unitamente ai certificati analitici, a disposizione dell'Autorità di Controllo per tutta la durata dell'autorizzazione e comunque per almeno 5 anni.

In conformità all'art. 271 del D.Lgs. n. 152/2006, fermo restando l'obbligo del Gestore di procedere al ripristino funzionale dell'impianto nel più breve tempo possibile qualunque anomalia di funzionamento, guasto o interruzione di esercizio degli impianti tali da non garantire il rispetto dei valori limite di emissione fissati, deve comportare almeno una delle seguenti azioni:

1. l'attivazione di un eventuale sistema di abbattimento di riserva, qualora l'anomalia di funzionamento, il guasto o l'interruzione di esercizio sia relativa a un sistema di abbattimento;
2. la riduzione delle attività svolte dall'impianto per il tempo necessario alla rimessa in efficienza dell'impianto stesso (fermo restando l'obbligo del Gestore di procedere al ripristino funzionale dell'impianto nel più breve tempo possibile) in modo comunque da consentire il rispetto dei valori limite di emissione, da accertarsi attraverso il controllo analitico da effettuare nel più breve tempo possibile e da conservare a disposizione degli organi di controllo. Gli autocontrolli devono continuare con periodicità almeno settimanale, fino al ripristino delle condizioni di normale funzionamento dell'impianto o fino alla riattivazione dei sistemi di depurazione;
3. la sospensione dell'esercizio dell'impianto nel più breve tempo possibile, fatte salve ragioni tecniche oggettivamente riscontrabili che ne impediscano la fermata immediata; in tal caso il Gestore dovrà comunque fermare l'impianto entro le 12 ore successive al malfunzionamento.

Il Gestore deve comunque sospendere nel più breve tempo possibile l'esercizio dell'impianto se l'anomalia o il guasto può determinare il superamento di valori limite di sostanze cancerogene, tossiche per la riproduzione o mutagene o di varie sostanze di tossicità e cumulabilità particolarmente elevate, come individuate dalla Parte II dell'Allegato I alla Parte Quinta del D.Lgs. n. 152/2006, nonché in tutti i casi in cui si possa determinare un pericolo per la salute umana o un peggioramento della qualità dell'aria a livello locale.

Le anomalie di funzionamento, i guasti o l'interruzione di esercizio degli impianti (anche di depurazione e/o registrazione di funzionamento) che possono determinare il mancato rispetto dei valori limite di emissione fissati, devono essere comunicate preferibilmente via posta elettronica certificata o secondo diverse modalità (stabilite in autorizzazione), all'Autorità Competente (Arpae SAC) e all'Autorità Competente per il Controllo (Arpae APA), entro le tempistiche previste dall'art. 271 del D.Lgs. n. 152/2006, indicando il tipo di azione intrapresa, l'attività collegata nonché il periodo presunto di ripristino del normale funzionamento.

Ogni interruzione del normale funzionamento degli impianti di abbattimento (manutenzione ordinaria e straordinaria, guasti, malfunzionamenti, interruzione del funzionamento dell'impianto produttivo) deve essere registrata e documentabile su supporto cartaceo o informatico riportante le informazioni previste in Appendice 2 dell'Allegato VI della Parte Quinta del D.Lgs. n. 152/2006, e conservate a disposizione dell'Autorità di Controllo (Arpae APA), per tutta la durata dell'autorizzazione e comunque per almeno 5 anni

Resta comunque fermo quant'altro previsto dalla normativa Statale o Regionale vigente.

per il titolo abilitativo “comunicazione o nulla osta di cui all'art. 8, commi 4 o 6, della legge 26 ottobre 1995, n. 447”, al rispetto rigoroso da parte del gestore per l'esercizio dell'attività oggetto del presente atto delle indicazioni, disposizioni, prescrizioni, condizioni e considerazioni eventualmente riportate nel parere del Comune di Medesano prot. n. 1581 del 01/02/2024 comprensivo del parere con prescrizioni di Arpae ST per la matrice rumore e nel parere di AUSL DIPARTIMENTO DI SANITA' PUBBLICA prot. n. 6041 del 25/01/2024, che costituiscono parte integrante e sostanziale del presente atto;

Dalla data di emissione del provvedimento unico, nel quale confluirà questo atto, da rilasciarsi da parte del SUAP Comune di Medesano si riterranno decaduti i titoli abilitativi ambientali rilasciati e da questo atto ricompresi.

Il presente atto si intende accordato, fatti salvi i diritti di terzi, e sotto l'osservanza di tutte le disposizioni vigenti in materia di emissioni in atmosfera e acustica. Sono fatte salve le norme, i regolamenti comunali e le autorizzazioni in materia di urbanistica, prevenzione incendi, sicurezza e tutte le altre disposizioni di pertinenza, anche non espressamente indicate nel presente atto e previste dalle normative vigenti.

Il presente atto è endoprocedimentale e non ha effetto se non compreso nel provvedimento finale rilasciato dal SUAP del Comune di Medesano. L'AUA esplica i suoi effetti, pertanto, dal rilascio del suddetto provvedimento finale e per 15 anni. L'eventuale richiesta di rinnovo dell'AUA dovrà essere presentata ai sensi dei commi 1 e 2 dell'art. 5 del DPR n. 59/2013 e s.m.i..

Il presente atto è trasmesso al SUAP del Comune di Medesano, che provvede al rilascio del provvedimento finale al Richiedente e alla trasmissione tempestiva in copia ad Arpae Emilia-Romagna Servizio Autorizzazioni e Concessioni (SAC) di Parma, Comune di Medesano e AUSL DIPARTIMENTO DI SANITÀ PUBBLICA.

Arpae Emilia-Romagna Servizio Autorizzazioni e Concessioni (SAC) di Parma non si assume alcuna responsabilità a seguito di prescrizioni, indicazioni, condizioni non note formulate e rilasciate da altri Enti/Organi che potrebbero comportare interpretazioni e/o incoerenze con quanto rilasciato da Arpae Emilia-Romagna Servizio Autorizzazioni e Concessioni (SAC) di Parma.

Il presente atto è rilasciato esclusivamente al SUAP del Comune di Medesano all'interno del procedimento per il rinnovo con modifica dell'AUA.

Il Responsabile del presente endo - procedimento amministrativo, per l'adozione dell'Autorizzazione Unica Ambientale di cui al D.P.R. 59/13 è Paolo Maroli.

Avverso il presente provvedimento gli interessati possono proporre ricorso giurisdizionale avanti al TAR competente entro 60 (sessanta) giorni ai sensi del D.Lgs. n.02.07.2010 n. 104, ovvero ricorso straordinario al Capo dello Stato entro il termine di 120 (centoventi) giorni; entrambi i termini decorrono dalla notificazione o comunicazione dell'atto ovvero da quando l'interessato ne abbia avuto piena conoscenza.

*Tecnico di riferimento: Silvia Spagnoli*

*Rif. Sinadoc: 2024/5829*

Il Responsabile del Servizio  
Autorizzazioni e concessioni di Parma  
Paolo Maroli  
*(documento firmato digitalmente)*

## Indicazioni tecnico-operative per autorizzazioni alle emissioni in atmosfera

### **Referti analitici e registro autocontrollo**

I referti analitici relativi all'esecuzione dei controlli alle emissioni, potranno essere ritenuti conformi ed accettati solamente se, oltre che essere redatti da soggetto o laboratorio abilitato all'esercizio, saranno relativi ad una sola emissione contraddistinta dalla sua specifica denominazione e numero progressivo ad essa assegnata e riporteranno obbligatoriamente:

1. L'identificazione e denominazione e/o ragione sociale Ditta/Azienda.
2. Lo stabilimento presso il quale sono siti gli impianti.
3. Il tipo di attività svolta.
4. La data, l'ora di inizio e fine del prelievo.
5. L'impianto, le linee produttive e/o le fasi lavorative interessate alla sorgente emissiva, definite e specificate in riferimento alle condizioni di marcia e/o utilizzo in riferimento alle condizioni di esercizio verificate dagli operatori addetti al controllo durante le operazioni di campionamento e/o misura.
6. Descrizione del tipo, stato di funzionamento e di manutenzione dell'insieme delle apparecchiature, installazioni o dispositivi atti alla captazione ed al contenimento degli inquinanti.
7. La composizione del fluido emesso (O<sub>2</sub>%, CO<sub>2</sub>%, CO%, H<sub>2</sub>O%), la temperatura media ambiente registrata durante il prelievo, la temperatura media della sezione di prelievo, la portata .
8. I risultati analitici delle sostanze inquinanti, riportati alle condizioni richieste e/o prescritte, associati alle relative accuratezze e/o scostamenti/ripetibilità effettivamente riscontrate.
9. I metodi di campionamento ed analisi utilizzati.
10. Le informazioni sull'accesso in sicurezza della presa di misura disposte dal responsabile del servizio di prevenzione e protezione Aziendale, secondo quanto previsto dalle norme vigenti in materia di prevenzione infortuni ed igiene del lavoro.

**Arpae** - Agenzia regionale per la prevenzione, l'ambiente e l'energia dell'Emilia-Romagna  
**Servizio Autorizzazioni e concessioni di Parma** - Area Autorizzazioni e concessioni Ovest  
**P.le della Pace, 1 – CAP 43121** | tel +39 0521/976101 | **PEC aopr@cert.arpae.emr.it**

Sede legale Arpae: Via Po 5, 40139 Bologna | tel 051 6223811 | [www.arpae.it](http://www.arpae.it) | P.IVA 04290860370

11. Firma e timbro del professionista abilitato.

I referti analitici relativi all'esecuzione dei controlli alle emissioni dovranno essere accompagnati da nota e/o giudizio finale sulla valutazione dei risultati anche relativamente alla verifica del rispetto o meno del valore limite di emissione fissato nell'autorizzazione rilasciata od a quanto altrimenti stabilito.

Dovrà essere predisposto un registro di autocontrollo (se non già presente) che imponga al responsabile dell'impianto, di tenere nota delle operazioni di manutenzione, dell'effettuazione degli accertamenti analitici, del loro esito allegando i certificati analitici, della quantità annua di indicatori di attività indicati nel Resoconto catasto emissioni, all'interno della relazione tecnica.

Il registro con pagine numerate deve essere presentato all'Ente di controllo prima del primo aggiornamento, che provvederà a timbrarlo e vidimarlo. Il registro dovrà essere aggiornato da parte della ditta con cadenza almeno annuale e conservato presso l'impianto a disposizione delle autorità preposte al controllo. La documentazione di riferimento per la creazione del registro è disponibile per il download al seguente indirizzo web: [https://www.arpae.it/cms3/documenti/parma/sportello/emissioni\\_atmosfera/Registro.pdf](https://www.arpae.it/cms3/documenti/parma/sportello/emissioni_atmosfera/Registro.pdf)

### **Progettazione del punto di misura e campionamento**

Le specifiche riportate in questo paragrafo sono conformi alla normativa attualmente in vigore, in particolare alla norma tecnica UNI EN 15259. Ogni emissione elencata in Autorizzazione deve essere numerata ed identificata univocamente (con scritta indelebile o apposita cartellonistica) in prossimità del punto di emissione e del punto di campionamento, qualora non coincidenti.

I punti di misura e campionamento devono essere preferibilmente collocati in tratti rettilinei di condotto a sezione regolare (circolare o rettangolare), verticali, lontano da ostacoli, curve o qualsiasi discontinuità che possa influenzare il moto dell'effluente. Conformemente a quanto indicato nell'Allegato VI (punto 3.5) alla Parte Quinta del D.Lgs. n. 152/2006, per garantire la condizione di stazionarietà e uniformità necessaria alla esecuzione delle misure e campionamenti, la collocazione del punto di prelievo deve rispettare le condizioni imposte dalla norma tecnica di riferimento UNI EN 15259; la citata norma tecnica prevede che le condizioni di stazionarietà e uniformità siano comunque garantite quando il punto di prelievo è collocato ad almeno 5 diametri idraulici a valle ed almeno 2 diametri idraulici a monte di qualsiasi discontinuità; nel caso di sfogo diretto in atmosfera, dopo il punto di prelievo, il tratto rettilineo finale deve essere di almeno 5 diametri idraulici.

Nel caso in cui non siano completamente rispettate le condizioni geometriche sopra riportate, la stessa norma UNI EN 15259 (nota 5 del paragrafo 6.2.1) indica la possibilità di utilizzare dispositivi aerodinamicamente efficaci (ventilatori, pale, condotte con disegno particolare, etc.) per ottenere il rispetto dei requisiti di stazionarietà e uniformità: esempio di tali dispositivi erano descritti nella norma UNI 10169:2001 (Appendice C) e nel metodo ISO 10780:1994 (Appendice D). È facoltà dell'Autorità Competente (Arpae SAC) richiedere eventuali modifiche del

punto di prelievo scelto qualora in fase di misura se ne riscontri la inadeguatezza tecnica e su specifica proposta dell'Autorità competente al Controllo (Arpae APA)

Data la complessità delle operazioni di campionamento, i camini caratterizzati da temperature dei gas in emissione maggiori di 200°C dovranno essere dotati dei seguenti dispositivi:

- almeno n. 2 punti di campionamento sulla sezione del condotto, se il diametro del camino è superiore a 0,6 mt;
- coibentazione/isolamento delle zone in cui deve operare il personale addetto ai campionamenti e delle superfici dei condotti, al fine di ridurre al minimo il pericolo ustioni.

Ogni punto di prelievo deve essere attrezzato con bocchettone di diametro interno di 3 pollici, filettato internamente passo gas, e deve sporgere per circa 50 mm dalla parete. I punti di prelievo devono essere collocati preferibilmente tra 1 metro e 1,5 metri di altezza rispetto al piano di calpestio della postazione di lavoro. In prossimità del punto di prelievo deve essere disponibile un'ideale presa di corrente.

Nel caso in cui debbano essere determinati i parametri relativi ai microinquinanti organici (diossine PCDD + PCDF, Idrocarburi Policiclici Aromatici IPA, PCB, etc.) o le frazioni fini delle polveri (PM10, PM2.5), dovrà inoltre essere presente almeno un tronchetto di campionamento di 4 pollici con contro flangia con le caratteristiche indicate nella seguente figura

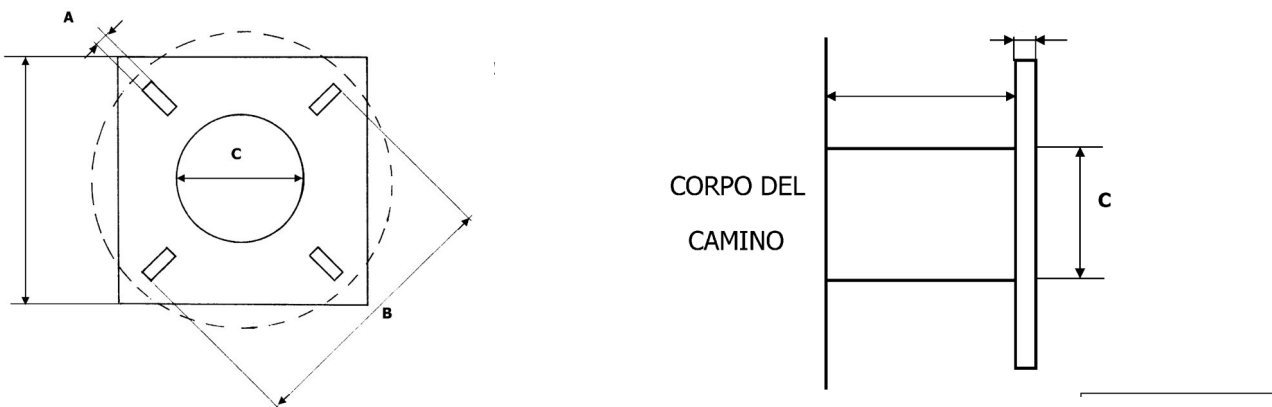

Tronchetto di campionamento necessario per l'utilizzo di sonde isocinetiche combinate e riscaldate per il campionamento di microinquinanti organici. Dettagli costruttivi:

A = 18 mm

B = 180÷230 mm

C > 101 mm

Gli interassi tra due fori opposti (B) devono essere a 90° tra loro e a 45° rispetto all'orizzontale.

## Accessibilità dei punti di prelievo

Per quanto riguarda l'accessibilità alle prese di misura, devono essere garantite le norme di sicurezza previste dalla normativa vigente in materia di prevenzione dagli infortuni e igiene del lavoro ai sensi del D.Lgs.81/08 e successive modifiche.

L'azienda, su richiesta, dovrà fornire tutte le informazioni sui pericoli e rischi specifici esistenti nell'ambiente in cui opererà il personale incaricato di eseguire prelievi e misure alle emissioni.

L'azienda deve garantire l'adeguatezza di coperture, postazioni e piattaforme di lavoro e altri piani di transito sopra elevati, in relazione al carico massimo sopportabile. Le scale di accesso e la relativa postazione di lavoro devono consentire il trasporto e la manovra della strumentazione di prelievo e misura.

Il percorso di accesso alle postazioni di lavoro deve essere definito ed identificato nonché privo di buche, sporgenze pericolose o di materiali che ostacolano la circolazione. I lati aperti di piani di transito sopraelevati (tetti, terrazzi, passerelle, ecc.) devono essere dotati di parapetti normali secondo definizioni di legge. Le zone non calpestabili devono essere interdette al transito o rese sicure mediante coperture o passerelle adeguate.

Le scale fisse con due montanti verticali a pioli devono rispondere ai requisiti di cui all'art. 113 comma 2 del D.Lgs.81/2008, che impone, come dispositivi di protezione contro le cadute a partire da 2,50 mt dal pavimento, la presenza di una gabbia di sicurezza metallica con maglie di dimensioni opportune atte a impedire la caduta verso l'esterno. Nel caso di scale molto alte, il percorso deve essere suddiviso, mediante piani intermedi, distanziate fra di loro ad una altezza non superiore a 8-9 metri circa. Il punto di accesso di ogni piano dovrà essere in una posizione del piano calpestabile diversa dall'inizio della salita per il piano successivo.

Per punti di prelievo collocati ad altezze non superiori a 5 m possono essere utilizzati ponti a torre su ruote dotati di parapetto normale su tutti i lati o altri idonei dispositivi di sollevamento rispondenti ai requisiti previsti dalle normative in materia di prevenzione dagli infortuni e igiene del lavoro. I punti di prelievo devono comunque essere raggiungibili mediante sistemi e/o attrezzature che garantiscano equivalenti condizioni di sicurezza.

Per i punti di prelievo collocati in quota non sono considerate idonee le scale portatili. I suddetti punti di prelievo devono essere accessibili mediante scale fisse a gradini oppure scale fisse a pioli preferibilmente dotate di corda di sicurezza verticali. Per i punti collocati in quota e raggiungibili mediante scale fisse verticali a pioli, qualora si renda necessario il sollevamento di attrezzature al punto di prelievo, la ditta deve mettere a disposizione degli operatori le strutture indicate nella tabella seguente:

<b>Strutture per l'accesso al punto di prelievo</b>	
Quota > 5m e ≤ 15 m	Sistema manuale semplice di sollevamento delle apparecchiature utilizzate per i controlli (es: carrucola con fune idonea) provvisto di idoneo sistema di blocco oppure sistema di sollevamento elettrico (argano o verricello) provvisto di sistema frenante.
Quota > 15 m	Sistema di sollevamento elettrico (argano o verricello) provvisto di sistema frenante.

Tutti i dispositivi di sollevamento devono essere dotati di idoneo sistema di rotazione del braccio di sollevamento, al fine di permettere di scaricare in sicurezza il materiale sollevato in quota, all'interno della postazione di lavoro protetta. A lato della postazione di lavoro, deve sempre essere garantito uno spazio libero di sufficiente larghezza per permettere il sollevamento e il transito verticale delle attrezzature fino al punto di prelievo collocato in quota.

La postazione di lavoro deve avere dimensioni, caratteristiche di resistenza e protezione verso il vuoto tali da garantire il normale movimento delle persone in condizioni di sicurezza. In particolare le piattaforme di lavoro devono essere dotate di:

- parapetto normale su tutti i lati,
- piano di calpestio orizzontale ed antisdrucciolo
- protezione, se possibile, contro gli agenti atmosferici.

Le prese elettriche per il funzionamento degli strumenti di campionamento devono essere collocate nelle immediate vicinanze del punto di campionamento.



## Allegato 1



# Comune di Medesano

Provincia di Parma

COMUNE DI MEDESANO AOO MEDESANO	E
COPIA CONFORME ALL'ORIGINALE DIGITALE	
Protocollo N.0001581/2024 del 01/02/2024	
Firmatario: FEDERICA VARAZZANI	

SETTORE URBANISTICA - EDILIZIA PRIVATA

Prot. 1469/2024

Medesano li, 30.01.2024

Spett.le

SUAP Medesano

[suap@postacert.comune.medesano.pr.it](mailto:suap@postacert.comune.medesano.pr.it)

**Oggetto: Pratica SUAP 010/2024 – G.F.B. S.R.L.**

**Istanza di Autorizzazione Unica Ambientale (A.U.A.) ai sensi del D.P.R. 59/2013.**

**PARERE DI COMPETENZA**

In riferimento alla Vs nota prot. 1079 del 22.01.2024, acquisita in pari data al prot. 1091, al parere AUSL – Str. Organiz. Terr. S.I.S.P. Fidenza e Borgotaro del 25.01.2024 prot 6041 pervenuto in data 29.01.2024 prot. 1401, nonché al parere ARPAE Sede Territoriale di Fidenza del 29.01.2024 prot 16790 pervenuto in pari data prot n. 1402, con la presente si relaziona quanto segue:

#### **Emissioni in atmosfera**

L'area su cui è sito lo stabilimento, è classificata nel P.S.C. e nel R.U.E. del Comune di Medesano come: *“Ambito Urbano Consolidato –Ambiti per attività produttive di rilievo comunale – APC2 Attività produttive esistenti e commerciali esistenti o in corso di attuazione con PUA approvato”* e nella disciplina del PUG adottato con delibera di C.C. n. 87 del 18.12.2023 come: *“Tessuti Urbani Consolidati prevalentemente produttivi – Tessuti PI”*. L'attività risulta compatibile con la localizzazione.

#### **Matrice rumore**

L'area su cui è sito lo stabilimento, è classificata nel Piano di Zonizzazione Acustica del Comune di Medesano come: *“Classe V – aree prevalentemente industriali”* e pertanto risulta compatibile con la localizzazione; si prende atto del parere ARPAE Sede Territoriale di Fidenza che si allega alla presente.

In virtù di quanto sopra esposto, per quanto di competenza, **si esprime parere favorevole**

Distinti Saluti.

**Il Responsabile del Settore  
Urbanistica - Edilizia Privata**  
Geom. Federica Varazzani

*f.to digitalmente*

Rif. Arpae Prot. n° PG 24/12507 del 23/01/24  
Rif. Comune di Medesano Prot. n° 1095 del 22/01/2024

Trasmesso via PEC

Al Comune di Medesano  
Settore Urbanistica Edilizia Privata  
[protocollo@postacert.comune.medesano.pr.it](mailto:protocollo@postacert.comune.medesano.pr.it)  
Sede

Oggetto: Pratica SUAP n°10/2024 – G.F.B. Srl. - Istanza di Autorizzazione Unica Ambientale (A.U.A.) ai sensi del D.P.R. 59/2013  
Parere matrice rumore.

Visto il quadro normativo in materia di rumore:

- Legge 26 Ottobre 1995 n° 447 “Legge quadro sull'inquinamento acustico”;
- D.P.C.M. 1 Marzo 1991 “Limiti massimi di esposizione al rumore negli ambienti abitativi e nell’ambiente esterno”;
- D.P.C.M. 14 Novembre 1997 “Determinazione dei valori limite delle sorgenti sonore”;
- D.M. 16 Marzo 1998 “Tecniche di rilevamento e di misurazione dell’inquinamento acustico”
- L.R. Emilia Romagna 9 Maggio 2001, n° 15 “Disposizioni in materia di inquinamento acustico”;
- D.G.R. 673/04 “Criteri tecnici per la redazione della documentazione di previsione di impatto acustico e della valutazione del clima acustico”;
- D.P.R. 19 ottobre 2011, n° 227 “Semplificazione adempimenti amministrativi in materia ambientale” ;
- La classificazione acustica del Comune di Medesano;

Esaminata la Valutazione di impatto acustica previsionale e la documentazione tecnica presentata dalla quale si evince quanto segue:

- la lavorazione della Ditta consiste nell'attività di carpenteria metallica per la realizzazione di attrezzature ed accessori con piegatura di lamiere e assemblaggio a supporto della realizzazione di pipeline e verniciatura dei manufatti;
- la valutazione acustica presentata prende in esame le sorgenti acustiche nuove o modificate;
- la lavorazione si svolge in periodo diurno;
- sono stati fatti rilievi fonometrici in data 25/10/2023;

- l'area aziendale rientra in classe V - aree prevalentemente industriali - con limiti assoluti di immissione di 70 dB(A) diurni e 60 dB(A) notturni; una prima fascia di 50 m dalla SS 357 (che ingloba sostanzialmente gli uffici di GFB) rientra in classe IV – aree di intensa attività umana – con limiti di 65 dB(A) diurni e 55 dB(A) notturni.
- oltre tutti i confini aziendali (praticamente tutt'attorno si trovano altre aziende o aree artigianali) si individuano sempre aree prevalentemente industriali che rientrano in classe V; fa eccezione la citata zona Est (presso la SS 357) che rientra in classe IV;
- il ricettore rappresentativo individuato (R1), che si trova ad est in fregio alla SS 357 (oltre la stessa), rientra in classe IV;
- le sorgenti di rumore esterne sono costituite da: punti emissione in atmosfera, pompa di calore, compressori; il traffico indotto è trascurabile essendo prodotto da due autocarri e due carrelli elevatori;
- le sorgenti di rumore interne sono costituite da: assemblaggio, saldatura, verniciatura, taglio laser;
- si è verificato con rilievi strumentali il rispetto dei limiti assoluti e differenziali dello stato attuale;
- si è verificato con rilievi strumentali e con calcolo della propagazione del rumore delle nuove sorgenti, il rispetto dei limiti assoluti e differenziali dello stato di progetto.

Considerate senza osservazioni le conclusioni del Tecnico competente in acustica incaricato, sulla base dei rilievi fonometrici eseguiti e delle valutazioni previsionali basate sul calcolo della propagazione del rumore, che ritengono rispettati i limiti assoluti e differenziali del rumore immesso nell'ambiente abitativo dei ricettori individuati a seguito della lavorazione svolta dalla Ditta in esame.

Tutto ciò premesso, per quanto di competenza, si ritiene di esprimere **PARERE FAVOREVOLE CONDIZIONATO** all'istanza in oggetto, nel rispetto delle condizioni operative previste dal Tecnico estensore della valutazione acustica e della seguente condizione:

- 1) divieto di eseguire attività all'esterno dei capannoni ;
- 2) esecuzione di tutte le attività lavorative interne con finestre, portoni e porte chiuse.

Distinti saluti.

Il Tecnico della prevenzione  
competente in acustica (Enteca 5117)  
Villiam Vernazza

Il Responsabile di funzione  
Sede di Fidenza  
Giovanni Saglia

*documento firmato digitalmente*

Sinadoc n° 24/6502

Arpae - Agenzia regionale per la prevenzione, l'ambiente e l'energia dell'Emilia-Romagna  
Servizio Territoriale di Parma - Area Prevenzione Ambientale Ovest

Via Spalato, 2 | Cap 43125 Parma | tel +39 0521/976111 | fax +39 0521/976112 | PEC [aoopr@cert.arpae.emr.it](mailto:aoopr@cert.arpae.emr.it)  
Sede legale Arpae Via Po, 5 | 40139 Bologna | tel. 0516223811 | PEC [dirgen@cert.arpae.emr.it](mailto:dirgen@cert.arpae.emr.it) | [www.arpae.it](http://www.arpae.it) | P.Iva 04290860370

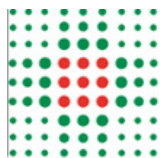

## FRONTESPIZIO PROTOCOLLO GENERALE

AOO: AOOAUSLPR  
REGISTRO: Protocollo generale  
NUMERO: 0006041  
DATA: 25/01/2024  
OGGETTO: PRATICA SUAP Ceno n. 010/2024 – modifica sostanziale AUA della ditta G.F.B. Srl

### SOTTOSCRITTO DIGITALMENTE DA:

Milena Vignali  
Luca Grilli

### CLASSIFICAZIONI:

- [04-02-01]

### DOCUMENTI:

File	Firmato digitalmente da	Hash
PG0006041_2024_Lettera_firmata.pdf:	Grilli Luca; Vignali Milena	CED0F77EA3F4B65D4DA22DFC9478E97 E7EBC68ACC2B783F00CE2CCE6337BDB 43



L'originale del presente documento, redatto in formato elettronico e firmato digitalmente e' conservato a cura dell'ente produttore secondo normativa vigente.

Ai sensi dell'art. 3bis c4-bis Dlgs 82/2005 e s.m.i., in assenza del domicilio digitale le amministrazioni possono predisporre le comunicazioni ai cittadini come documenti informatici sottoscritti con firma digitale o firma elettronica avanzata ed inviare ai cittadini stessi copia analogica di tali documenti sottoscritti con firma autografa sostituita a mezzo stampa predisposta secondo le disposizioni di cui all'articolo 3 del Dlgs 39/1993.

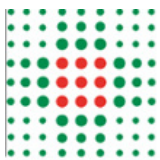

SUAP MEDESANO  
suap@postacert.comune.medesano.pr.  
it

OGGETTO: PRATICA SUAP Ceno n. 010/2024 – modifica sostanziale AUA della ditta G.F.B. Srl

In riferimento alla Vostra richiesta di parere pervenute allo scrivente Servizio in data 18.01.2024 prot. 4219, alla pratica SUAP n° 10.2024 della ditta G.F.B. Srl posta nella frazione di Felegara via Cisa n. 60 del comune di Medesano

Preso atto :

- della documentazione allegata

Valutato:

- che verranno installate quattro nuovi punti di emissioni
- che le emissioni E02, E03 ed E04 sono relative a tre pareti aspiranti poste nel nuovo reparto verniciatura
- che le tre emissioni suddette sono dotate di impianto di filtraggio a pannelli, uno per ogni parete filtrante
- che l'emissione E05 è relativa al nuovo impianto di taglio laser
- che tale emissione è dotata di filtro a tessuto
- che l'emissione E01, già autorizzata, non sarà oggetto di modifiche
- che in riferimento all'impatto acustico, la relazione evidenzia che il differenziale al ricettore sarà uguale allo stato attuale, in quanto la posizione delle nuove sorgenti non impatta al ricettore stesso
- che non si evidenzia l'insorgenza di problemi igienico Sanitari

Visto quanto sopra, per quanto di competenza si esprime

## **PARERE FAVOREVOLE**

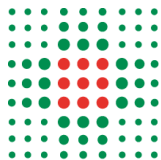

Si rimane a disposizione per eventuali chiarimenti.

Firmato digitalmente da:

Milena Vignali

Luca Grilli

Responsabile procedimento:

Luca Grilli

**Luca Grilli**

Str. Organiz. Terr. S.I.S.P. BORGOTARO

**AZIENDA UNITÀ SANITARIA LOCALE DI PARMA**

Sede legale: Strada del Quartiere n. 2/A 43125 Parma

Tel: +39 0521.393111 - Fax: +39 0521.282393

Codice Fiscale e Partita IVA: 01874230343

**SI ATTESTA CHE IL PRESENTE DOCUMENTO È COPIA CONFORME DELL'ATTO ORIGINALE FIRMATO DIGITALMENTE.**