

ARPAE

**Agenzia regionale per la prevenzione, l'ambiente e l'energia
dell'Emilia - Romagna**

* * *

Atti amministrativi

Determinazione dirigenziale	n. DET-AMB-2025-6580 del 17/11/2025
Oggetto	D.Lgs 190/2024 - Vienna Energy Risorse Rinnovabili s.r.l.: autorizzazione alla costruzione e gestione di impianto fotovoltaico a terra denominato "Parco fotovoltaico Parma Ravadese" sito in Comune di Parma, Strada Traversante Ravadese s.n.c., foglio catastale 14 sez. B (Cortile San Martino), particelle 4 e 28, di potenza nominale pari a 11.999,00 kW
Proposta	n. PDET-AMB-2025-6845 del 17/11/2025
Struttura adottante	Servizio Autorizzazioni e Concessioni di Parma
Dirigente adottante	PAOLO MAROLI

Questo giorno diciassette NOVEMBRE 2025 presso la sede di P.le della Pace n° 1, 43121 Parma, il Responsabile della Servizio Autorizzazioni e Concessioni di Parma, PAOLO MAROLI, determina quanto segue.

IL DIRIGENTE

VISTI:

- la Legge n. 241/1990;
- il Decreto Legislativo n. 387/2003;
- la Legge Regionale Emilia-Romagna n. 26/2004;
- il Decreto Ministeriale del 10/09/2010;
- la Delibera di Assemblea Legislativa Emilia-Romagna n. 28/2010;
- il D.Lgs. n. 199/2021;
- la Delibera di Assemblea Legislativa Emilia-Romagna n. 125/2023;
- la Delibera di Giunta Regionale Emilia-Romagna n. 693/2024;
- il Decreto Legislativo n. 190/2024.

PREMESSO CHE:

la società Vienna Energy Risorse Rinnovabili S.r.l., con sede in Bolzano (BZ), Via Cassa di Risparmio 18, iscritta al Registro delle Imprese di Bolzano (BZ) al n. BZ - 240426, con Codice Fiscale e Partita IVA 03200020216 ha presentato istanza, ai sensi dell'art. 9 del D.Lgs. 190/2024, per la realizzazione e gestione di un impianto fotovoltaico denominato "Parco fotovoltaico Parma Ravadese" sito in Comune di Parma, Prov. PR CAP 43122, Strada Traversante Ravadese s.n.c., foglio catastale 14 sez. B (Cortile San Martino), particelle 4 e 28, di potenza nominale pari a 11.999,00 kW;

il progetto prevede la realizzazione di un impianto fotovoltaico installato a terra, avente una potenza elettrica complessiva di 11.999,00 kW, la cui area è censita al catasto dell'ufficio provinciale di Parma al foglio 14 del Comune di Parma, sezione B - Cortile San Martino con le particelle: 4 e 28.

L'impianto FV verrà collegato alla Rete di Trasmissione Nazionale (RTN) mediante la costruzione di un nuovo elettrodotto interrato in media tensione che, partendo dalla cabina di consegna (da realizzare) denominata "TRAV.RAVA.72" e ubicata sul terreno dell'impianto FV, seguirà le strade pubbliche "Strada Traversante Ravadese", "Strada Ugozzolo" (posizionamento di una cabina rompitratta in "Via Camillo Golgi"), "Via Veronica", "Via dell'Agricoltura", "Via Enrico Forlanini" e "Strada della Lupa", fino alla cabina primaria di IRETI Spa denominata "SPIP".

Di seguito le caratteristiche principali dell'impianto FV.

Elementi principali dell'impianto FV

- Il generatore fotovoltaico
- Inseguitori monoassali con asse di rotazione parallela al suolo che punta in direzione nord-sud, in acciaio e/o alluminio, ancorati al suolo mediante pali in acciaio infissi direttamente nel terreno, senza la necessità di fondazioni in calcestruzzo.
- I cavi in bassa tensione (BT) in corrente continua (cavi solari), che collegano i moduli in serie in stringhe, a loro volta collegate agli inverter.
- Gli inverter di stringa, posizionati all'interno del campo fotovoltaico.
- I cavi interrati BT in corrente alternata, che collegano gli inverter di stringa alle sette cabine di campo con trasformatori.
- Le cabine di campo, che ospitano i trasformatori BT/MT, nonché le relative apparecchiature elettriche di controllo e protezione per la bassa e media tensione (MT).
- I cavi interrati MT in corrente alternata, che collegano le cabine con i trasformatori alla cabina di raccolta e alle cabine di consegna.
- La cabina di servizio, che ospita le apparecchiature dei servizi ausiliari e del sistema di

videosorveglianza ed antintrusione.

- La cabina di raccolta, che raggruppa le linee derivanti dalle cabine di campo con i trasformatori.
- La cabina di consegna (lato utente), che alloggia i dispositivi di protezione MT verso la linea di distribuzione pubblica MT in ingresso e verso l'impianto fotovoltaico in uscita.

Le opere accessorie, indispensabili per la realizzazione dell'Impianto FV

- le strade interne all'impianto realizzate in terra stabilizzata;
- la recinzione che delimita e protegge le aree di progetto;
- i cancelli di accesso;
- il sistema di videosorveglianza e di antintrusione;
- l'impianto di illuminazione.

Gli elementi principali dell'Impianto di Rete

- La cabina di consegna (lato IRETI);
- l'elettrodotto che collega l'Impianto FV alla Cabina Primaria SPIP di IRETI Spa;
- la cabina rompitratta che suddivide l'elettrodotto con la possibilità di sezionamento.

Dati tecnici:

Potenza nominale	11.999,00 kWp
Potenza in immissione	9.900,00 kW
Tipologia impianto	fotovoltaico a terra / cessione totale
Tipologia sottostruttura	inseguitori monoassiali
Quantità moduli	18.460
Tipologia inverter	inverter di stringa
Incentivazione impianto	non prevista
Area catastale	17,695 ha
Gestore di rete	IRETI Spa
Lunghezza elettrodotto	circa 4.650 m (interrato)
Tensione della connessione	15 kV (MT)

l'istanza di cui sopra, completa del progetto definitivo e degli allegati previsti dal D.M. 10/9/2010, è pervenuta all'Agenzia Regionale Prevenzione Ambiente e Energia (ARPAE), Servizio Autorizzazioni e Concessioni (SAC) di Parma, in data 29/04/2025, acquisita al prot. n° 80026 e seguenti, la società proponente Vienna Energy Risorse Rinnovabili S.r.l. non ha richiesto la dichiarazione di Pubblica Utilità né l'apposizione del Vincolo Preordinato all'Esproprio, ai sensi del D.P.R. 327/01, in quanto avente la disponibilità delle aree di sedime dell'impianto fotovoltaico, ai sensi di Legge, e non essendoci interferenze della linea elettrica di connessione con terreni di proprietà privata, la realizzazione dell'impianto non comporta variante agli strumenti urbanistici comunali;

l'area prevista per la realizzazione dell'impianto fotovoltaico identificata al NCT del Comune di Parma al foglio catastale 14 sez. B (Cortile San Martino), particelle 4 e 28 risulta:

- ai sensi dell'art. 20 comma 8, lett. c-ter punto 2) del Decreto legislativo n. 199 del 8 novembre 2021 e, come definito in ambito regionale, dalla D.A.L. 6 dicembre 2010 n. 28, aggiornata dalla D.A.L. 23 maggio 2023 n. 125 (oltre al parere del servizio Affari Generali, Giuridici e Programmazione Finanziaria della Regione Emilia Romagna prot. PG/2011/309746 del 22/12/2011) e verificato quanto disposto dalla Delibera di G.R. n. 693/2024 in merito alla

Arpae - Agenzia regionale per la prevenzione, l'ambiente e l'energia dell'Emilia-Romagna

Servizio Autorizzazioni e concessioni di Parma - Area Autorizzazioni e concessioni Ovest

P.le della Pace, 1 – CAP 43121 | tel +39 0521/976101 | fax +39 0521/976112 | PEC aoopr@cert.arpae.emr.it

Sede legale Arpae: Via Po 5, 40139 Bologna | tel 051 6223811 | PEC dirgen@cert.arpae.emr.it | www.arpae.it | P.IVA 04290860370

sussistenza di colture certificate, quale area idonea all'installazione di impianti fotovoltaici a terra senza limiti, poiché classificata come area agricola dallo strumento urbanistico vigente e racchiusa in un perimetro i cui punti distano non più di 500 metri dallo stabilimento "GRECI INDUSTRIA ALIMENTARE SPA" (definito dall'art. 268 comma 1, lett. h del D.Lgs. 152/06) in Strada Traversante Ravadese;

- essere di proprietà della Fondazione Scolastica Istituto Rusca con sede legale in Gravesano – Distretto Lugano del cantone Ticino (Svizzera), Via Penudra n. 5. Tra le parti Vienna Energy Risorse Rinnovabili S.r.l. e Fondazione Scolastica Istituto Rusca, in data 12/12/2024 è stato stipulato contratto preliminare di costituzione di diritto di superficie registrato all'Agenzia delle Entrate in data 10/04/2025 al n. 580.

in merito all'espletamento della procedura di verifica della sussistenza di coltivazioni certificate ai sensi della D.G.R. 639/2024 si tiene conto che: con nota acquisita al prot. Arpae 0117724 del 30/06/2025 la società proponente ha trasmesso copia della richiesta inviata alla Regione Emilia-Romagna di attivazione della procedura di verifica della sussistenza di coltivazioni certificate ai sensi del suddetto Decreto. In ossequio a quanto previsto dal paragrafo 3.1, come di seguito specificato: *"Trascorsi 15 giorni senza che sia stata notificato al proponente o all'Autorità competente l'esito delle verifiche, la pratica si intenderà comunque valutata con esito favorevole"* la verifica si ritiene conclusa positivamente.

DATO ATTO CHE:

ARPAE, con nota prot. n° 88715 del 12/05/2025 e seguenti, ha trasmesso per via telematica, ai sensi del comma 4, art. 9 del D.Lgs. 190/2024, gli elaborati progettuali e amministrativi ricevuti dalla società proponente a tutte le Amministrazioni interessate ai fini, entro 20 giorni dal ricevimento, della verifica della completezza della documentazione presentata dalla società proponente per i profili di propria competenza;

che entro i termini di Legge sono pervenute richieste di integrazioni documentali da parte delle Amministrazioni interessate e pertanto con nota prot. 10625 del 17/6/2025 e successive, sono state trasmesse suddette richieste alla società proponente, assegnando il termine di 30 giorni dal ricevimento fatto salvo per eventuale richiesta motivata, si potrà prorogare tale termine per una sola volta e per un periodo non superiore a ulteriori 90 giorni;

che con nota prot. N° 124341 del 09/07/2025 è stata fatta richiesta di proroga motivata di sospensione dei termini di ulteriori 90 giorni ai sensi dell'Art. 9, comma 4 del Decreto legislativo n. 190/2024;

che, vista la richiesta motivata di proroga del termine per le integrazioni, è stata concessa con nota prot. N° 125094 del 11/07/2025 la proroga del termine assegnato di ulteriori 90 giorni ai sensi dell'Art. 9, comma 4 del Decreto legislativo n. 190/2024;

che in data 29/8/2025, con prot. n. 0154084 sono pervenute le integrazioni documentali fornite dalla società proponente, pertanto ARPAE, con nota prot. n. 155729 del 02/9/2025, ha trasmesso le integrazioni pervenute e contestualmente ha convocato ai sensi dell'art. 9, comma 5, del D.Lgs. 190/2024, Conferenza dei Servizi decisoria, ai sensi dell'art. 14 comma 2 della Legge 241/90, da effettuarsi in forma simultanea e in modalità sincrona, ai sensi dell'art. 14-ter della medesima legge, invitando gli Enti in indirizzo a parteciparvi secondo le proprie competenze. Alla Conferenza dei Servizi

Arpae - Agenzia regionale per la prevenzione, l'ambiente e l'energia dell'Emilia-Romagna

Servizio Autorizzazioni e concessioni di Parma - Area Autorizzazioni e concessioni Ovest

P.le della Pace, 1 – CAP 43121 | tel +39 0521/976101 | fax +39 0521/976112 | PEC aoopr@cert.arpae.emr.it

Sede legale Arpae: Via Po 5, 40139 Bologna | tel 051 6223811 | PEC dirgen@cert.arpae.emr.it | www.arpae.it | P.IVA 04290860370

sono stati invitati i seguenti Enti: Comune di Parma (Servizi: Pianificazione e sviluppo del territorio, Attività produttive e edilizia, Mobilità e trasporti, Transizione ecologica), Provincia di Parma (Servizio Pianificazione territoriale), Soprintendenza archeologia belle arti e paesaggio per le province di Parma e Piacenza, Consorzio Bonifica Parmense, R.F.I. Rete Ferroviaria Italiana s.p.a., Azienda A.U.S.L. di Parma (Servizi: Igiene e sanità pubblica, Prevenzione e sicurezza ambienti di lavoro), Aeronautica Militare, Comando Esercito Emilia-Romagna, Marina Militare, IRETI s.p.a., IRETI Gas s.p.a., Terna Rete Italia s.p.a., SNAM Rete Gas s.p.a., Fibercop s.p.a., Retelit s.p.a., Open fiber s.p.a., Fastweb, Lepida, oltre alla società proponente Vienna Energy Risorse Rinnovabili s.r.l. e al Servizio Sistemi Ambientali Area Ovest di ARPAE;

la Conferenza dei Servizi si è riunita tramite videoconferenza nei giorni 29 settembre 2025 e 5 novembre 2025 per ogni riunione è stato redatto uno specifico verbale sottoscritto dai rappresentanti degli Enti partecipanti. I verbali sono depositati presso ARPAE Servizio Autorizzazioni e Concessioni di Parma;

la documentazione progettuale è stata integrata dalla società proponente, a seguito di specifiche richieste da parte della Conferenza dei Servizi, in data 17 ottobre 2025 con note acquisite al prot. ARPAE n. 0184660 e seguenti,

la società proponente ha trasmesso integrazioni volontarie con nota acquisita al prot. ARPAE n. 165345 del 18/09/2025.

CONSIDERATO CHE:

nel corso dello svolgimento della Conferenza dei Servizi sono stati acquisiti i seguenti titoli abilitativi/pareri/nulla osta espliciti qui elencati:

- 1 **Lepida s.p.a.**, nota acquisita al prot. ARPAE n. 101232 del 05/6/2025: comunicazione di interferenza delle opere con l'infrastruttura in fibra ottica, nella fattispecie si segnala la presenza di cavi in proprietà Lepida con Retelit (allegato 1);
- 2 **Soprintendenza Archeologia, Belle Arti e Paesaggio per le province di Parma e Piacenza**, nota acquisita al prot. ARPAE n. 106650 del 13/06/2025: aspetti paesaggistici: comunicazione che l'area interessata dall'impianto fotovoltaico non è interessata da vincoli paesaggistici di cui agli art. 142-136 Parte III del D.Lgs. n. 42/2004, mentre parte del tracciato di connessione alla rete ricade in ambito di tutela paesaggistica per la presenza di un corso d'acqua tutelato ai sensi dell'art. 142 del D.Lgs su menzionato, denominato Canale Naviglio. Si rimanda alla verifica del Comune per la valutare se l'intervento risulta tra quelli esclusi. Aspetti archeologici: autorizzazione ai lavori con prescrizioni (allegato 2);
- 3 **IRETI s.p.a.**, nota acquisita al prot. ARPAE n. 108179 del 16/6/2025, parere favorevole (allegato 3);
- 4 **Comune di Parma Settore Opere Pubbliche**, nota acquisita al prot. ARPAE n. 102781 del 9/6/2025, parere favorevole condizionato (allegato 4);
- 5 **SSA ARPAE**, riferimento ARPAE PG 158107 del 29/08/2025, parere favorevole con prescrizioni (allegato 5);

- 6 **Aeronautica Militare**, Comando 1^ regione aerea, nota acquisita al prot. ARPAE n. 123283 del 09/07/2025, nulla osta con prescrizioni: prot. 0055118 (allegato 6);
- 7 **IRETI s.p.a.**, nota acquisita al prot. ARPAE n. 182246 del 15/10/2025, approvazione del progetto definitivo Pratica n° ELE2024-030, conformità aspetti elettrici (allegato 7);
- 8 **Comune di Parma Settore Mobilità e Trasporti**, nota acquisita al prot. ARPAE n. 187625 del 22/10/2025, parere favorevole condizionato (allegato 8);
- 9 **Consorzio di Bonifica Parmense**, nota acquisita al prot. ARPAE n. 192769 del 30/10/2025, concessione allo scarico diretto di acque meteoriche (allegato 9);
- 10 **SNAM Rete Gas s.p.a.**, nota acquisita al prot. ARPAE n. 192947 del 30/10/2025, nulla osta con prescrizioni (allegato 10);
- 11 **Consorzio di Bonifica Parmense**, nota acquisita al prot. ARPAE n. 194433 del 3/11/2025, parere favorevole condizionato (allegato 11);
- 12 **Comune di Parma**, nota acquisita al prot. ARPAE n. 202824 del 14/11/2025, parere favorevole del Settore Pianificazione e Sviluppo del Territorio, parere favorevole condizionato del Settore Mobilità e Trasporti, parere favorevole del Settore Edilizia (allegato 12);
- 13 **Comune di Parma**, nota acquisita al prot. ARPAE n. 0325733 del 17/11/2025, parere favorevole del Settore Sismica e Antincendio (allegato 13);

che nel corso della prima seduta della Conferenza dei Servizi la **Provincia di Parma** ha espresso quanto segue:

“dall’analisi delle richieste di integrazione effettuate per quanto concerne le potenziali interferenza tra il tracciato del cavidotto e la strada provinciale, nella fattispecie in corrispondenza della rotatoria interessata recentemente da lavori di manutenzione, evidenzia che le integrazioni pervenute a riguardo risultano esaustive, pertanto rilascia parere favorevole”

che nel corso della prima seduta della Conferenza dei Servizi la **Soprintendenza archeologia belle arti e paesaggio per le province di Parma e Piacenza** ha espresso quanto segue:

“Alla luce di quanto emerso dalla presentazione mostrata dalla società in questa sede e dall’analisi degli elaborati progettuali si evince che l’unica interferenza riguarda la parte di tracciato del cavidotto già realizzata (tratta TC-TD), pertanto rilascia il parere favorevole rimandando, tuttavia, alle prescrizioni rilasciate in precedenza dal punto di vista archeologico.”

che nel corso della prima seduta della Conferenza dei Servizi **SNAM Rete Gas s.p.a.** ha accolto i chiarimenti richiesti alla ditta e ha espresso parere favorevole.

che nel corso della prima seduta della Conferenza dei Servizi l’**AUSL di Parma** ha espresso quanto segue:

“ si evidenzia che non sussistono problemi alla realizzazione del progetto per quanto concerne gli aspetti elettromagnetici. Per il campo Rumore ci sono degli sforamenti durante la fase di cantiere, per cui sarà necessario effettuare la richiesta in deroga al comune.”

che il progetto non è soggetto alla normativa di cui al D.P.R. 151/2011;

Arpae - Agenzia regionale per la prevenzione, l'ambiente e l'energia dell'Emilia-Romagna
Servizio Autorizzazioni e concessioni di Parma - Area Autorizzazioni e concessioni Ovest
P.le della Pace, 1 – CAP 43121 | tel +39 0521/976101 | fax +39 0521/976112 | PEC_aopr@cert.arpae.emr.it

Sede legale Arpae: Via Po 5, 40139 Bologna | tel 051 6223811 | PEC_dirigen@cert.arpae.emr.it | www.arpae.it | P.IVA 04290860370

che la società Vienna Energy Risorse Rinnovabili s.r.l. con documentazione prodotta in sede di istanza, ha:

- ottemperato alle disposizioni del Ministero delle Imprese e Made in Italy, Direzione Generale per i servizi di comunicazione elettronica, di radiodiffusione e postali mediante presentazione di dichiarazione asseverata ai sensi dell'art. 56, commi 1 e 2, del D.Lgs. n. 259 del 1/8/2003 e atto di sottomissione registrato. La dichiarazione di cui al succitato comma 1 sostituisce il preventivo atto di assenso (Nulla Osta) sul relativo progetto;
- dichiarato l'insussistenza di interferenze con attività mineraria equivalente a pronuncia positiva da parte dell'amministrazione mineraria prevista dall'articolo 120 del Regio Decreto 1775/1993,
- presentato asseverazione ai sensi dell'art. 9 comma 3 del D.Lgs. 190/2024;
- trasmesso nota ENAC prot. 82214-P del 10/6/2025 nella quale l'Ente Nazionale Aviazione Civile rende noto che, secondo quanto indicato dall'art. 707 del Codice della Navigazione, in esito all'istruttoria svolta ed al parere espresso da ENAV con la nota a rif. B), si comunica la conclusione del procedimento in parola ex art. 2 co.1 L. 241/90 in quanto, considerata la posizione, l'entità e la tipologia di quanto proposto, NON sussiste un interesse di carattere aeronautico (allegato 11);
- dichiarato l'insussistenza di interferenze con aeroporti asseverando che l'impianto è localizzato all'esterno delle aree di interesse ENAC/ENAV, ovvero nelle quali ENAC/ENAV deve esprimersi in un'istruttoria valutativa;
- asseverato che che tutte le opere connesse e le infrastrutture necessarie alla costruzione e all'esercizio dell'Impianto FV e dell'Impianto di Rete, sono localizzate ad una distanza superiore a 30 m da impianti di trasporto pubblico (ferrovie, filovie, impianti a fune).

che per gli Enti/Organismi i quali, pur essendo stati regolarmente convocati, non hanno fatto pervenire alcun parere o espressione di merito e non hanno partecipato ai lavori della Conferenza dei Servizi, trova applicazione il disposto dell'art. 14 bis, comma 4, della L.241/90:

"fatti salvi i casi in cui disposizioni del diritto dell'Unione europea richiedono l'adozione di provvedimenti espressi, la mancata comunicazione della determinazione entro il termine di cui al comma 2, lettera c), ovvero la comunicazione di una determinazione priva dei requisiti previsti dal comma 3, equivalgono ad assenso senza condizioni. Restano ferme le responsabilità dell'amministrazione, nonché quelle dei singoli dipendenti nei confronti dell'amministrazione, per l'assenso reso, allorché implicito".

DATO ATTO:

che sono state acquisite, così come previsto dall'art. 88 comma 4-bis del D.Lgs. 159/2011 le autocertificazioni di cui all'art. 89 del medesimo decreto legislativo, con le quali i soggetti sottoposti alla verifica antimafia, come indicati all'art. 85, hanno attestato che nei loro confronti non sussistono le cause di divieto, di decadenza o di sospensione di cui all'art. 67.

Si ritiene pertanto di poter procedere al rilascio della presente Decisione, fatta salva la possibilità dell'Agenzia di revocare il presente atto, qualora l'esito delle verifiche effettuate dalla competente Prefettura attesti la sussistenza di cause interdittive ai sensi del D.Lgs. 159/2011 e s.m.i.

Arpae - Agenzia regionale per la prevenzione, l'ambiente e l'energia dell'Emilia-Romagna

Servizio Autorizzazioni e concessioni di Parma - Area Autorizzazioni e concessioni Ovest

P.le della Pace, 1 – CAP 43121 | tel +39 0521/976101 | fax +39 0521/976112 | PEC aoopr@cert.arpae.emr.it

Sede legale Arpae: Via Po 5, 40139 Bologna | tel 051 6223811 | PEC dirgen@cert.arpae.emr.it | www.arpae.it | P.IVA 04290860370

RITENUTO:

per quanto tutto sopra esposto di poter concludere positivamente la Conferenza dei Servizi per il rilascio dell'Autorizzazione ai sensi dell'art. 9 del D.Lgs 190/2024 per la realizzazione e gestione di un impianto fotovoltaico denominato "Parco fotovoltaico Parma Ravadese" sito in Comune di Parma, Prov. PR CAP 43122, Strada Traversante Ravadese s.n.c., foglio catastale 14 sez. B (Cortile San Martino), particelle 4 e 28, di potenza nominale pari a 11.999,00 kW;"

DETERMINA

la **conclusione positiva della Conferenza dei Servizi** e conseguentemente di **autorizzare**, ai sensi dell'Art. 9 del D.Lgs. 190/2024, la Società **Vienna Energy Risorse Rinnovabili S.r.l.** in Bolzano (BZ), Via Cassa di Risparmio 18, iscritta al Registro delle Imprese di Bolzano (BZ) al n. BZ - 240426, con Codice Fiscale e Partita IVA 03200020216, alla costruzione ed esercizio di un impianto di produzione di energia elettrica da fonte rinnovabile fotovoltaica di potenzialità pari a 11.999,00 kW, in Comune di Parma, Prov. PR CAP 43122, Strada Traversante Ravadese s.n.c., foglio catastale 14 sez. B (Cortile San Martino), particelle 4 e 28, oltre alle opere accessorie e di connessione alla rete elettrica in media tensione gestita da IRETI S.p.a.;

di precisare che:

- il progetto prevede la realizzazione di un impianto fotovoltaico installato a terra, avente una potenza elettrica complessiva di 11.999,00 kW, la cui area è censita al catasto dell'ufficio provinciale di Parma al foglio 14 del Comune di Parma, sezione B - Cortile San Martino con le particelle: 4 e 28. L'Impianto FV verrà collegato alla Rete di Trasmissione Nazionale (RTN) mediante la costruzione di un nuovo elettrodotto interrato in media tensione che, partendo dalla cabina di consegna (da realizzare) denominata "TRAV.RAVA.72" e ubicata sul terreno dell'Impianto FV, seguirà le strade pubbliche "Strada Traversante Ravadese", "Strada Ugozzolo" (posizionamento di una cabina rompitratta in "Via Camillo Golgi"), "Via Veronica", "Via dell'Agricoltura", "Via Enrico Forlanini" e "Strada della Lupa", fino alla cabina primaria di IRETI Spa denominata "SPIP". La potenza nominale, così come definitiva ai sensi dell'art. 2, lettera f), punto iv, del Decreto Ministeriale n. 457 del 30.12.2024, risulta essere pari a 11.999,00 kW come risultante dagli elaborati acquisiti agli atti e depositati presso ARPAE (cfr. *elaborato agli atti denominato "RELAZIONE TECNICO-ILLUSTRATIVA" REL.01*);
- l'impianto di rete per la connessione verrà realizzato da IRETI s.p.a. e pertanto la presente autorizzazione si intende contestualmente rilasciata alla medesima società;

di stabilire che l'impianto dovrà essere costruito secondo le modalità tecniche previste nel progetto definitivo, così come integrato nel corso del procedimento e illustrato nelle premesse e approvato dalla Conferenza dei Servizi, il proponente ed i progettisti firmatari sono pertanto pienamente ed esclusivamente responsabili del progetto definitivo debitamente firmato;

di dare atto che la costruzione e l'esercizio dell'impianto, delle opere accessorie e della linea elettrica di collegamento alla rete elettrica di distribuzione è **sogetta alle condizioni e prescrizioni** espresse dagli Enti competenti negli atti/nulla osta/pareri indicati nelle premesse e allegati al presente atto quale parti integranti e sostanziali, fatte propri da ARPAE Servizio Autorizzazioni e Concessioni di Parma con il rilascio della presente Autorizzazione Unica;

di stabilire inoltre, ai sensi dell'art. 9 comma 11 del D.Lgs. 190/2024, che:

- l'efficacia temporale della presente autorizzazione è pari ad anni 20;
- i lavori dovranno essere avviati entro 1 anno dalla data di inoppugnabilità del presente atto;
- l'impianto dovrà essere messo in esercizio entro 18 mesi dalla data di inizio lavori;

l'autorizzazione si intende accordata fatti salvi i diritti dei terzi e con l'obbligo dell'osservanza di tutte le disposizioni vigenti in materia, oltre che delle speciali prescrizioni e condizioni dettate dagli Enti interessati partecipanti alla C.d.S per cui il titolare del presente provvedimento viene ad assumere piena responsabilità nei confronti dei terzi e dei danni eventuali che comunque potessero essere causati dalla costruzione e dall'esercizio dell'impianto di produzione di energia, sollevando questa Amministrazione da ogni pretesa molestia di chi si ritenesse danneggiato;

prima dell'inizio dei lavori Vienna Energy Risorse Rinnovabili S.r.l è tenuta a emettere apposita fideiussione, bancaria o assicurativa o rilasciata dagli intermediari finanziari iscritti nell'albo di cui agli artt. 106 e 107 del D.Lgs.1 settembre 1993 n.385 che svolgono in via esclusiva o prevalente attività di rilascio di garanzie e siano a ciò espressamente autorizzati, come previsto dalle suddette norme, a favore di: "ARPAE - Agenzia regionale prevenzione, ambiente ed energia dell'Emilia-Romagna, via Po, 5 40139 Bologna, P.IVA e C.F. 04290860370", autorità competente al rilascio della presente autorizzazione unica, a garanzia del ripristino e recupero ambientale dello stato dei luoghi, a pena di revoca dell'autorizzazione rilasciata in esito al procedimento amministrativo; l'efficacia dell'autorizzazione rilasciata è subordinata alla comunicazione di avvenuta accettazione della garanzia da parte di ARPAE fino alla predetta comunicazione, non potrà essere svolta l'attività oggetto del provvedimento autorizzativo rilasciato da ARPAE;

la garanzia finanziaria dovrà:

- a essere di importo commisurato all'intero costo delle opere di rimessa in pristino o delle misure di reinserimento o recupero ambientale così come indicato nel progetto definitivo approvato;
- b coprire tutta la durata di esercizio dell'impianto maggiorata di due anni anche mediante più fidejussioni (senza soluzione di continuità della garanzia stessa), i costi del piano smaltimento e il valore della fidejussione a garanzia dell'obbligo di ripristino saranno rivalutati sulla base del tasso di inflazione programmata ogni 5 anni, il mancato adeguamento della garanzia finanziaria nei tempi di cui al punto precedente comporta, previa diffida da parte dell'Ente competente, la revoca dell'autorizzazione rilasciata;
- c prevedere espressamente la rinuncia al beneficio della preventiva escussione del debitore principale, la rinuncia all'eccezione di cui all'articolo 1957, comma 2 del Codice Civile, l'obbligo, a carico del garante, di versamento dell'intero ammontare della somma garantita, incondizionatamente e senza riserva alcuna anche in caso di opposizione del contraente o di terzi aventi causa, entro 15 giorni, a semplice richiesta scritta del beneficiario, la rinuncia del garante

alla facoltà di opporre le eccezioni che spettino al debitore principale, in deroga al disposto dell'art. 1945 del Codice Civile;

Vienna Energy Risorse Rinnovabili S.r.l. dovrà comunicare ad ARPAE la cessazione dell'esercizio dell'impianto, nonché la comunicazione di inizio e fine lavori di dismissione dell'impianto. La garanzia finanziaria verrà svincolata secondo i termini di legge, lo svincolo della garanzia finanziaria rilasciata ai sensi delle disposizioni precedenti potrà avvenire a seguito della presentazione della richiesta di restituzione dell'originale della polizza/fideiussione di cui sopra, accompagnata da una relazione, firmata da tecnico abilitato, circa la dismissione dell'impianto ed il ripristino dei luoghi. La restituzione della garanzia potrà avvenire inoltre a seguito del positivo collaudo in merito alla regolare esecuzione degli interventi di dismissione delle opere di ripristino dello stato originario dei luoghi interessati dall'impianto, da effettuare da parte dell'amministrazione precedente, in contraddittorio con il titolare dell'autorizzazione;

si prescrive inoltre che Vienna Energy Risorse Rinnovabili S.r.l. è inoltre tenuta a presentare ad ARPAE, Servizio Autorizzazioni e Concessioni di Parma, oltre alla garanzia di cui ai punti precedenti, almeno 30 giorni prima dell'inizio dei lavori:

- 1 il progetto esecutivo;
- 2 il crono-programma con indicazione di data di inizio/fine lavori e data prevista della messa in esercizio dell'impianto;
- 3 il contratto definitivo, registrato e trascritto, attestante la piena disponibilità dell'area di impianto in capo alla società Vienna Energy Risorse Rinnovabili S.r.l.
- 4 l'Atto Unilaterale d'Obbligo sottoscritto che impegna la società proponente al riconoscimento al Comune di Parma di oneri compensativi dell'intervento che saranno garantiti da apposita garanzia fideiussoria sino all'effettivo versamento;

di dare atto che:

- ai sensi dell'art. 14-quater della L.241/90 la presente determinazione di conclusione della conferenza sostituisce a ogni effetto tutti gli atti di assenso necessari per la realizzazione e gestione dell'opera indicata in oggetto;
- i termini di efficacia di tutti i pareri, autorizzazioni, concessioni, nulla osta e atti di assenso, comunque denominati, acquisiti nell'ambito della Conferenza di Servizi decorrono dalla data di comunicazione della presente;
- l'avviso relativo al rilascio del presente provvedimento verrà pubblicato sul BURERT della Regione Emilia Romagna;
- ARPAE si riserva di ritirare o modificare, in via di autotutela, il presente provvedimento, ove nel prosieguo dovessero essere acquisiti nuovi ed ulteriori elementi valutativi inconciliabili con i contenuti del provvedimento stesso;
- sono fatte salve le autorizzazioni e le prescrizioni stabilite da altre normative, nonché le disposizioni e le direttive vigenti per quanto non previsto dal presente atto, con particolare riguardo al rispetto della normativa antisismica, agli aspetti di cantierizzazione dei lavori, di prevenzione e di sicurezza e tutela dei lavoratori;
- il presente provvedimento viene redatto in originale "formato elettronico", sottoscritto con firma digitale secondo quanto previsto dal D. Lgs. 82/2005;
- ai sensi dell'art. 3, comma 4, della legge n. 241 del 7 agosto 1990, avverso il presente provvedimento è possibile proporre ricorso giurisdizionale al Tribunale Amministrativo Regionale,

Arpae - Agenzia regionale per la prevenzione, l'ambiente e l'energia dell'Emilia-Romagna

Servizio Autorizzazioni e concessioni di Parma - Area Autorizzazioni e concessioni Ovest

P.le della Pace, 1 – CAP 43121 | tel +39 0521/976101 | fax +39 0521/976112 | PEC aoopr@cert.arpae.emr.it

Sede legale Arpae: Via Po 5, 40139 Bologna | tel 051 6223811 | PEC dirgen@cert.arpae.emr.it | www.arpae.it | P.IVA 04290860370

entro sessanta giorni dalla comunicazione all'interessato, oppure ricorso straordinario al Capo dello Stato entro centoventi giorni dalla medesima data;

- Il responsabile del procedimento è Miselli Massimiliano incaricato di funzione % ARPAE S.AC. di Parma

Il responsabile
Servizio Autorizzazioni e Concessioni di Parma
Paolo Maroli

(documento firmato digitalmente)

Spett.le
ARPAE
Via Po 5, 40139 Bologna
pec aoopr@cert.arpa.emr.it

Spett.le
Provincia di Parma
Servizio Pianificazione Territoriale
pec protocollo@postacert.provincia.parma.it

Spett.le
Comune di Parma
Servizio Pianificazione e Sviluppo del Territorio
Settore Attività Produttive Edilizia
Settore Mobilità e Trasporti
Settore Transizione Ecologica
Piazza Damiano Chiesa, 2, 42021 Bibbiano (RE)
pec comunediparma@postemailcertificata.it

c.a. di **Renewbz Srl**
pec renewbz@pec.it

c.a. di Ing. **Manuel Prackwieser Renewbz**
pec manuel.prackwieser@renewbz.it
pec manuel.prackwieser@cert.ingbz.it

c.a. di **Vienna Energy Risorse Rinnovabili Srl**
Via Cassa di Risparmio 18
39100 Bolzano (BZ)
I.r.p.t. **Daniel Penasa**
email vienna.energy@legalmail.it

e p.c. **Retelit S.p.A.**
Strada S. Margherita, 6/A
43100 Parma
email infrastrutture.enia@retelit.it
email info@btenia.it

e p.c. **Fastweb S.p.A.**
Via Caracciolo 51
20155 Milano
pec fastweb@pec.fastweb.it



Oggetto: Lepida ScpA - Fwd: POSTA CERTIFICATA: (Prot. num. 88715/2025 del 14/05/2025 alle ore 07:10) PARTE 1/4 - istanza di Autorizzazione Unica ai sensi dell'art. 9 D. Lgs. 190/2024 per la costruzione e gestione di un impianto fotovoltaico della potenza nominale di 11.999,00 kWp con opere connesse denominato "Parco fotovoltaico Parma Ravadese" sito in Comune di Parma. Proponente: VIENNA ENERGY RISORSE RINNOVABILI S.R.L. Localizzazione: COMUNE DI PARMA, FOGLIO CATASTALE 14, SEZ. B - PARTICELLE 4 - 28

Rif.

protocollo 255040/in/GEN del 2025-05-14

protocollo 255037/in/GEN del 2025-05-14

protocollo 255039/in/GEN del 2025-05-14

protocollo 255038/in/GEN del 2025-05-14

In riferimento alla Vostra istanza in oggetto, con la presente, si comunica la presenza di interferenze con l'infrastruttura in fibra ottica e si invia stralcio planimetrico con l'individuazione della rete in FO ricadente nell'area di intervento indicata nella richiesta.

PARMA - Loc. Strada Traversante Ravadese snc - Percorso elettrodotto ed impianto

GPS: 44.84164465239311, 10.356716503165808 - GPS: 44.86028962659531, 10.390639783552935



PARMA - Loc. Strada Traversante Ravadese snc - Percorso elettrodotta

GPS: 44.84164465239311, 10.356716503165808 - GPS: 44.86028962659531, 10.390639783552935

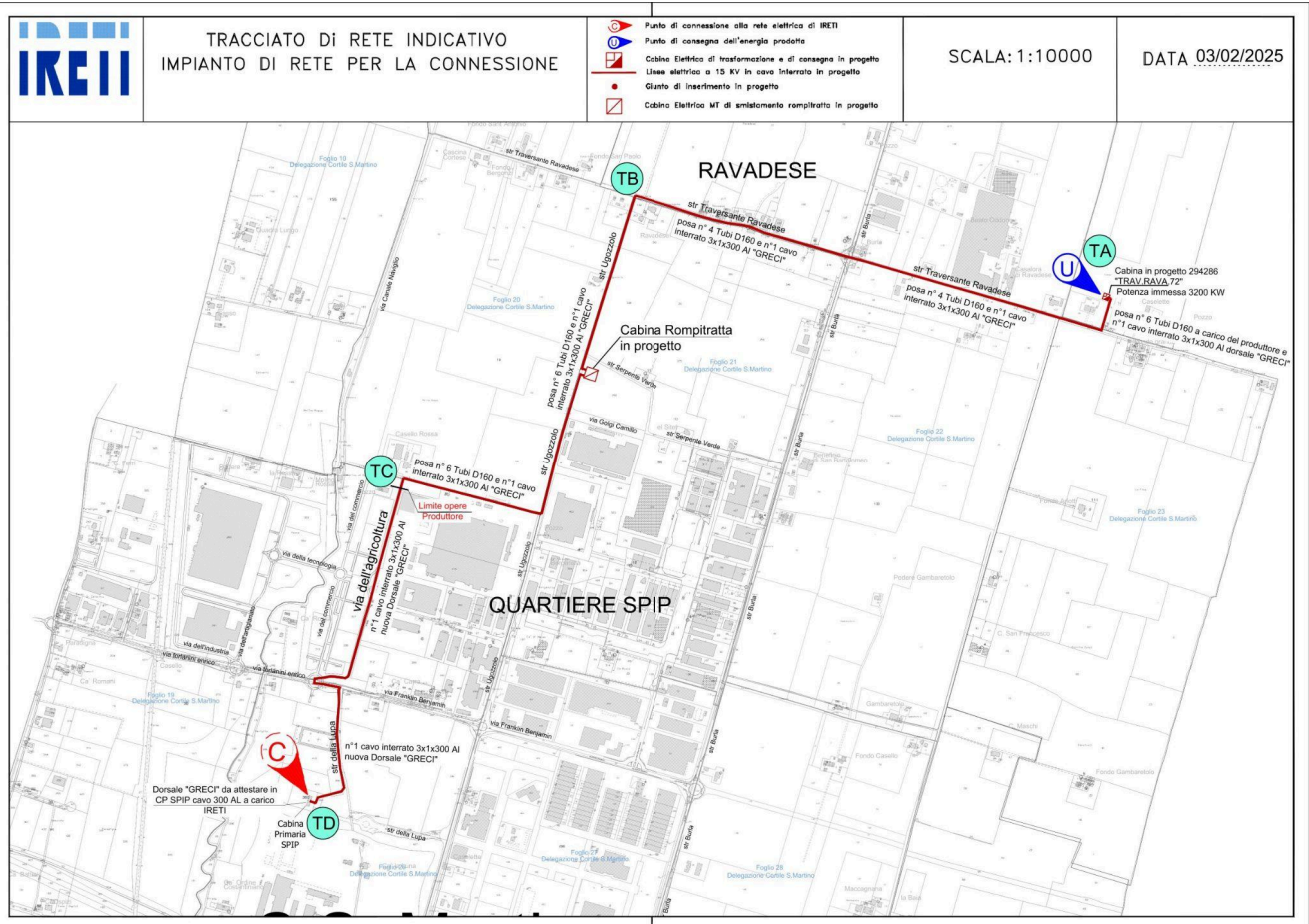

PARMA - Loc. Strada Traversante Ravadese snc - Infrastrutture

GPS: 44.84164465239311, 10.356716503165808 - GPS: 44.86028962659531, 10.390639783552935

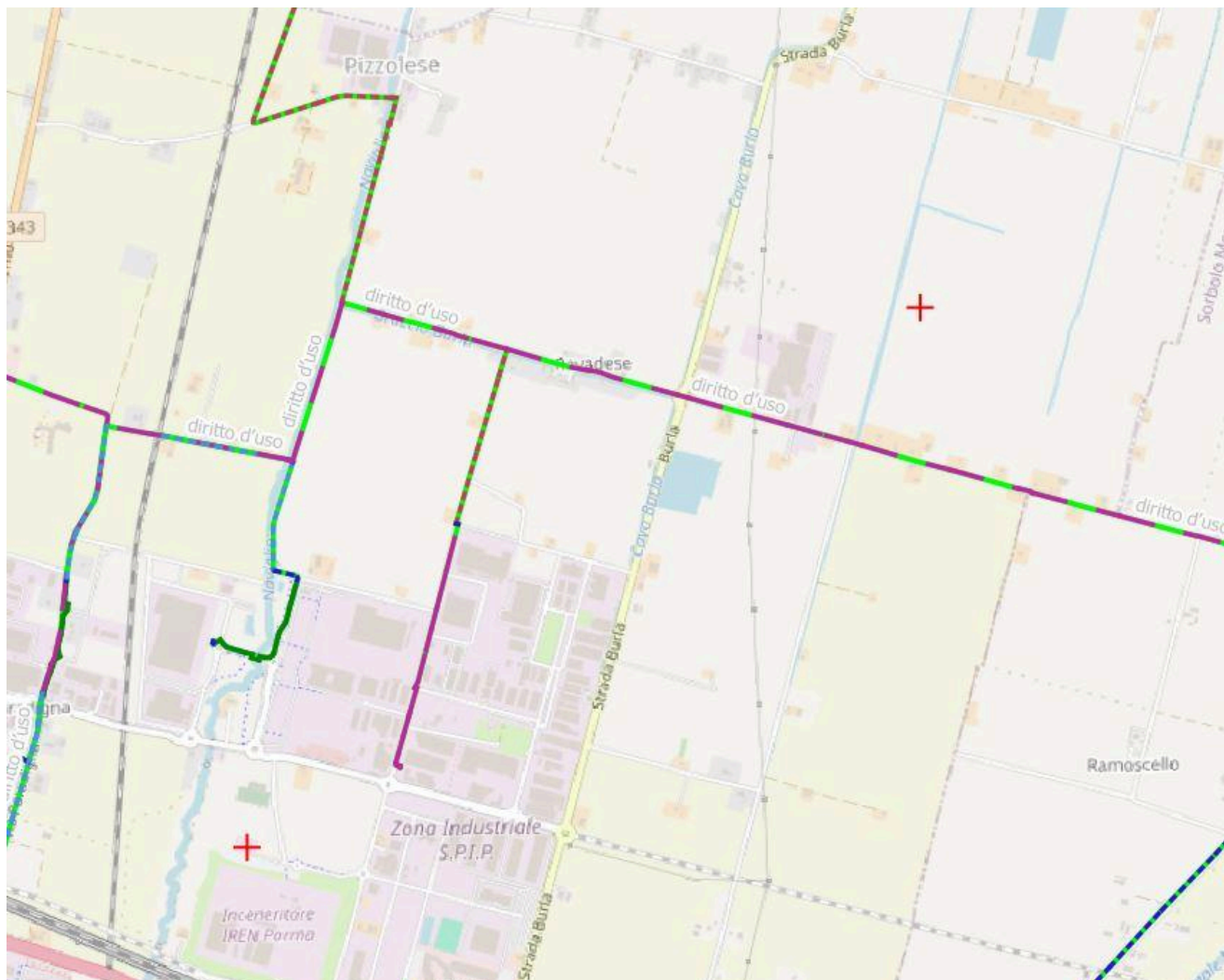

Si segnala su str Ugozzolo la presenza dei seguenti cavi in comproprietà Lepida con Retelit, posati con scavo tradizionale in monotubo infrastruttura di TLC di proprietà Retelit (tratto fucsia) e comproprietà con Retelit (tratto verde e fucsia):

- n.1 cavo da 96 fo
- n.1 cavo da 144 fo
- n.1 cavo da 96 fo
- n.1 cavo da 144 fo
- n.1 cavo da 144 fo

Per maggiori dettagli si chiede di contattare l'Ente comproprietario che legge la presente per competenza.

Si segnala lungo str. Traversante Ravadese la presenza di n.2 cavi da 144 fo e 96 fo in comproprietà Lepida con Retelit posati con scavo tradizionale in tritubo infrastruttura di TLC di proprietà Fastweb.

Per maggiori dettagli si chiede di contattare l'Ente comproprietario che legge la presente per competenza.





Lepida ScpA non risponde di eventuali carenze o difformità degli elaborati consegnati, in quanto sono da intendersi quale rappresentazione indicativa delle reti e/o manufatti, redatta per soli fini interni.

Si coglie l'occasione per informare che la cartografia di infrastrutture Lepida ScpA è consultabile liberamente sul sito <http://cartografia.lepida.it>

A disposizione per ulteriori chiarimenti.

Cordiali saluti

Direzione Reti
Andrea Fiocchi - Nicola Masi

Bologna, 03/06/2025





Ministero della cultura

SOPRINTENDENZA ARCHEOLOGIA BELLE ARTI E PAESAGGIO
PER LE PROVINCE DI PARMA E PIACENZA

Parma.

A

ARPAE
Agenzia regionale
per la prevenzione,
l'ambiente e l'energia dell'Emilia-Romagna -
Servizio Autorizzazioni e concessioni di
Parma

aopr@cert.arpa.emr.it

Lettera inviata solo via E-MAIL
ai sensi dell'art. 47 del D.Lgs. 82/2005

Prot. n.

Pos. Archivio **PR/-BN52**

risposta al foglio 88734 del 14/05/2025
(ns. prot. 4915-4916-4917 del 14/05/2025)

Class.

34.43.04/7310/2025 *Allegati*

Oggetto:

Comune di Parma

D.Lgs. 42/2004 e ss.mm.ii. "Codice dei Beni Culturali e del Paesaggio". Parte Terza, "Beni Paesaggistici" – Parte Seconda "Beni culturali"

Catasto: FOGLIO CATASTALE 14, SEZ. B - PARTICELLE 4 - 28

Richiedente: VIENNA ENERGY RISORSE RINNOVABILI S.R.L

Ubicazione: Comune di Parma

Intervento: D.Lgs. 190 del 25 novembre 2024, L. 241/90: istanza di Autorizzazione Unica ai sensi dell'art. 9 D. Lgs. 190/2024 per la costruzione e gestione di un impianto fotovoltaico della potenza nominale di 11.999,00 kWp con opere connesse denominato "Parco fotovoltaico Parma Ravadese"

Riscontro

Con riferimento alla nota indicata a margine ed alla relativa documentazione, premesso il procedimento in oggetto,

- visto il D. Lgs. 22 gennaio 2004 n. 42 e ss.mm.ii.;
- visto il D.P.R. 31/2017;
- visto il D.P.C.M. 2 dicembre 2019, n. 169;
- visto il D.P.C.M. 15 marzo 2024, n. 57;
- esaminati gli elaborati progettuali pervenuti;

questa Soprintendenza, per quanto di propria competenza, riscontra quanto segue.

Per la componente relativa alla tutela paesaggistica (parte III del D.Lgs. n. 42/2004), da verifica su webgis <https://www.patrimonioculturale-er.it/webgis/> si evince che l'area interessata dall'impianto fotovoltaico non è interessata da vincoli paesaggistici di cui agli art.142-136 Parte III del D.Lgs. n. 42/2004 mentre parte del tracciato di connessione alla rete afferente all'impianto in narrativa, si rileva che ricade in ambito di tutela paesaggistica per la presenza del corso d'acqua tutelato (ai sensi dell'art. 142 del D.Lgs sopra menzionato) denominato Canale Naviglio, a ovest del versante dell'areale impiantistico in progetto.

Pertanto, previa verifica del Comune in indirizzo della tipologia d'intervento in ambito di tutela, se lo stesso non risulta tra gli interventi esclusi, per la valutazione di rito della scrivente occorre:

- da parte del competente *Servizio comunale* per il rilascio dell'autorizzazione paesaggistica, dovrà essere attivata la verifica di rito ai sensi dell'art. 146 D. Lgs. n. 42/2004 e inviati alla scrivente i necessari atti endoprocedimentali corredati dalla documentazione predisposta dal proponente;

-da parte del *proponente*, dovrà essere presentata relazione paesaggistica con dettagliata documentazione fotografica dello stato di fatto dei luoghi e alcuni rendering *post-operam* secondo i principali punti di vista. La documentazione dovrà altresì evidenziare i sistemi mitigativi/compensativi adottati per i nuovi impianti.

Per quanto concerne i beni immobili tutelati (parte II del D.Lgs. n. 42/2004), dovrà essere fornita apposita planimetria indicante i beni culturali (pubblici, privati e *ope legis*) più prossimi presenti tutt'attorno all'areale di progetto e i relativi 'buffer' di 500 ml. [rif. punto c-quater), comma 8, art. 20 del D.Lgs. 8 novembre 2021, n. 199] onde verificare se quanto in progetto ricada, anche parzialmente, all'interno di detti 'buffer'. Gli immobili culturali tutelati sono reperibili consultando il sito <https://www.patrimonioculturale-er.it/webgis/>.

In relazione agli aspetti di tutela archeologica, si rappresenta che sulle particelle catastalmente identificate non sussistono provvedimenti di tutela ai sensi della parte II del D.lgs. 42/2004 e s.m.i. (vincoli archeologici espressi), mentre si conferma che le aree interessate dall'intervento si trovano all'interno dell'area di "Tutela della struttura centuriata" delle NTA al PTPR.

Ciò premesso, pur non rilevando elementi ostativi alla realizzazione delle opere, preme ricordare che il territorio risulta interessato da testimonianze di occupazione antica e perciò potenzialmente a rischio archeologico. Si segnala, in particolare, che le movimentazioni di terreno eventualmente previste potrebbero interessare depositi archeologici potenzialmente esistenti e non ancora attestati in assenza di ricerche specifiche. Si ritiene pertanto che, almeno per la realizzazione dell'elettrodotta interrato, sia prevista un'assistenza archeologica in corso d'opera da parte di un archeologo di comprovata professionalità, che opererà a carico della committenza e sotto la direzione scientifica di questo Ufficio. A tale riguardo si rimane in attesa di conoscere con congruo anticipo la data di inizio lavori e il nominativo del professionista incaricato.

Per tutte le eventuali ulteriori attività di scavo eventualmente previste si raccomanda l'assoluto rispetto del disposto dell'articolo 90 del D.Lgs. 42/2004, che impone a chiunque scopra fortuitamente cose aventi interesse artistico, storico, archeologico, di farne immediata denuncia all'autorità competente e di lasciarle nelle condizioni e nel luogo in cui sono state ritrovate.

Responsabile del procedimento:

Arch. Emanuela Rossi, funzionario architetto, e-mail: emanuela.rossi@cultura.gov.it

Funzionari responsabile dell'istruttoria:

Arch. Emanuela Rossi, funzionario architetto, e-mail: emanuela.rossi@cultura.gov.it

Dott. Marco Podini, funzionario archeologo, e-mail: marco.podini@cultura.gov.it

IL SOPRINTENDENTE
Arch. Maria Luisa Laddago

Firmato digitalmente da:
Maria Luisa Laddago

C=IT
O=MiC





Parma 16/06/2025
Prot. RT006768-2025-P

Spett.li
ARPAE
aopr@cert.arpa.emr.it
ATERSIR
dgatersir@pec.atersir.emr.it

Oggetto: Parco fotovoltaico Parma Ravadese - VIENNA ENERGY.

Relativamente all'oggetto, esaminata la documentazione di progetto disponibile, si esprime parere favorevole di fattibilità.

Tale parere ha validità di ventiquattro mesi dalla data di rilascio e, decorso tale termine, dovrà essere presentata a Ireti nuova richiesta di emissione.

Per eventuali chiarimenti, è possibile contattare l'Ing. Giuliano Scaravelli telefonicamente (348-7718651) o tramite posta elettronica (Giuliano.Scaravelli@ireti.it).

Distinti saluti.

UO Pianificazione Operativa, Reporting e Permessi

Il Responsabile

Ing. Fabio Bignone

Scaravelli

IRETI S.p.A.

Sede legale:
Via Piacenza, 54 - 16138 Genova

Registro imprese di Genova,
C.F. 01791490343
Capitale Sociale Euro 196.832.103.00 i.v.
REA: GE-481595 (CCIAA GE)

Società a Socio unico
Società partecipante al Gruppo IVA Iren
Partita IVA del Gruppo 02863660359

Società sottoposta a direzione
e coordinamento dell'unico socio Iren S.p.A.
C.F. 07129470014

Pec: ireti@pec.ireti.it
ireti.it
T010 5586664

Via Piacenza 54
16138 **Genova**
F010 5586284

Strada Pianezza 272/A
10151 **Torino**
F011 0703539

Via Schiantapetto 21
17100 **Savona**
F019 84017220

Strada S. Margherita 6/A
43123 **Parma**
F0521 248262

Strada Borgoforte 22
29122 **Piacenza**
F0523 615297

Via Nubi di Magellano 30
42123 **Reggio Emilia**
F0522 286246



Comune di Parma

SETTORE OPERE PUBBLICHE

S.O. LAVORI PUBBLICI E ATTUAZIONE PNRR
Ufficio Opere di Urbanizzazione

Class. 2025, VI.5 n. 12/9

C.a.
**S.O. Sportello Unico per le Attività
Produttive e l'Edilizia**
c/o Comune di Parma

Oggetto: PARCO FOTOVOLTAICO PARMA RAVADESE – Istanza di Autorizzazione Unica ex art. 9 d.lgs. 190/2024 per realizzazione di impianto fotovoltaico in loc. Ravadese, a Parma – Parere definitivo.

Viste le seguenti normative di settore in materia di gestione del rischio di alluvioni:

- deliberazione di G.R. n. 1300 del 1 agosto 2016 riguardante le Prime disposizioni regionali concernenti l'attuazione del Piano di Gestione del Rischio Alluvionali (PGRA) ai sensi dell'art. 58, elaborato n. 7 (Norme di attuazione), e dell'art. 22, elaborato n. 5 (Norme di attuazione), del progetto di variante al PAI e al PAI DELTA adottato dal Comitato Istituzionale Autorità di Bacino del Fiume Po con deliberazioni n. 5/2015;
- deliberazione n. 140 del 17 giugno 2020 avente ad oggetto l'Approvazione della proposta di Regolamento di gestione del Rischio Idraulico (RRI) del Comune di Parma;
- deliberazione n. 96 del 13 dicembre 2021 avente ad oggetto l'approvazione della Variante al Regolamento Urbanistico Edilizio (RUE), al Piano Operativo Comunale (POC) e alla Zonizzazione Acustica Comunale (ZAC) in adeguamento alla Variante Generale di Piano Strutturale Comunale (PSC) 2030, di cui uno degli allegati è il RRI suddetto;

Vista la determinazione dirigenziale n. 3014 del 31 ottobre 2024 della Direzione Generale, in attuazione della deliberazione di G.C. n. 170 del 20 maggio 2024, recante l'assegnazione delle funzioni in materia di gestione del rischio idraulico e alluvionale e di monitoraggio delle opere di urbanizzazione allo scrivente Ufficio;

Preso atto:

- che in data 26/05/2025, con Prot. Gen. n. 147246, codesta Struttura Operativa

ha richiesto l'espressione di un parere di merito per quanto di competenza relativamente al procedimento in oggetto

Vista:

- la documentazione tecnica allegata al procedimento in oggetto Prot. Gen. n. 134834 del 14.5.2025 depositata dal Committente/Soggetto Attuatore;

Dato atto che:

- il Piano di Gestione del Rischio di Alluvioni (PGRA - d.G.R. 1300/2016) attribuisce all'area in cui sarà realizzato l'intervento in oggetto lo scenario di pericolosità "Alluvioni Frequenti - H - P3" per il Reticolo Secondario di Pianura (RSP);
- il Regolamento di Gestione del Rischio Idraulico (RRI - d.G.C. 140/2020 e d.C.C. 96/2021) attribuisce all'area in cui sarà realizzato l'intervento in oggetto lo scenario di "Frequentissimi" con vulnerabilità idraulica "Alta - H - P3" per il Reticolo Canali;

tutto ciò premesso e considerato, lo scrivente Ufficio

esprime parere favorevole condizionato

con riguardo alla gestione del rischio idraulico in quanto:

1. per l'impatto finale nel cavo Canaletta Rossa Destra è necessario ottenere l'autorizzazione del Consorzio di Bonifica Parmense, soggetto cui ne compete la gestione idraulica;
2. per la realizzazione dell'elettrodotta interrato, nel caso sia da intersecare il reticolo idrografico minore, sarà necessario conseguire l'autorizzazione dei proprietari/soggetti gestori (per quanto concerne i canali consortili, il reticolo dell'intorno è di competenza del Consorzio di Bonifica Parmense);
3. dovrà essere depositata agli atti l'asseverazione del progettista (Allegato 3), ex art. 19 comma 4 del RRI.

Distinti saluti.

Il Responsabile dell'Ufficio
(Ing. M. Bianchini Frassinelli)

In merito ai contenuti del presente parere, lo scrivente Ufficio è disponibile a fornire i chiarimenti necessari per la rimozione dei vizi riscontrati secondo le seguenti modalità:

- per i rilievi inerenti la gestione del rischio idraulico:
Geol. Marco GHIRARDI, m.ghirardi@comune.parma.it
- per i rilievi inerenti le altre opere di urbanizzazione:
Ing. Francesco PRUDENTE, f.prudente@comune.parma.it
Arch. Omar TODUA, o.todua@comune.parma.it

che rispondono telefonicamente allo 0521 4 0521.

Arpae
Servizio Autorizzazioni e Concessioni di Parma
c.a. Massimiliano Miselli

TRASMESSO POSTA INTERNA

Oggetto: D.Lgs. 190 del 25 novembre 2024, L. 241/90: istanza di Autorizzazione Unica ai sensi dell'art. 9 D. Lgs. 190/2024 per la costruzione e gestione di un impianto fotovoltaico della potenza nominale di 11.999,00 kWp con opere connesse denominato "Parco fotovoltaico Parma Ravadese" sito in Comune di Parma - contributo di competenza

Preso visione della documentazione trasmessa con protocolli PG 80026, PG 88724, PG 88734 e PG 88754 del 14/05/2025, vista la richiesta di integrazioni Arpae, le integrazioni del Proponente del 29/08/2025, ns. prot. n. 154091, si esprimono le seguenti osservazioni.

Verifica del rispetto D.G.P. n.259/2010

In riferimento alle Linee guida della Provincia di Parma di cui alla Delibera G.P. n. 259/2010, dal titolo "IMPIANTI FOTOVOLTAICI A TERRA, Prevenzione e mitigazione ante operam, in corso di esercizio e post operam - LINEE GUIDA", il Proponente ha risposto dettagliatamente nel documento integrativo codice INT.01. La risposta ha elencato tutti gli elementi progettuali in relazione a quanto previsto dalle Linee guida, da cui si evince il pieno rispetto e la conformazione delle scelte realizzative a criteri finalizzati alla riduzione degli impatti. In particolare si segnala che il Proponente realizzerà la viabilità interna senza scavi, con la stesura di un geotessuto e la copertura con inerti. Tale scelta, oltre a minimizzare le operazioni in fase di cantiere, ha riflessi positivi anche sulla movimentazione dei materiali di scavo, riducendo la produzione di terre e rocce da scavo al minimo possibile.

Matrice acustica

Dalla valutazione di impatto acustico presentata non risultano criticità sui ricettori circostanti dovute all'impatto acustico dell'impianto oggetto di valutazione. Si evidenzia tuttavia che, durante la fase di esercizio, dovrà essere garantito il rispetto sia dei limiti di immissione assoluti e differenziali anche sul recettore industriale adiacente il nuovo campo fotovoltaico. Relativamente al cantiere, dalla valutazione di impatto acustico presentata risulta il superamento dei 70 dBA in facciata ad alcuni recettori durante alcune fasi di lavorazione. Pertanto, dovrà essere prodotta richiesta di autorizzazione in deroga nel rispetto di quanto previsto per le attività rumorose temporanee (cantieri) nello specifico Regolamento Comunale di Parma. L'ottenimento dell'idoneo titolo, con l'eventuale presentazione della documentazione richiesta dal competente servizio del Comune, dovrà essere compito della Ditta appaltatrice, con specifica prescrizione in sede di capitolato d'appalto da parte del proponente.

Campi elettromagnetici

Preso visione della relazione REL.06, viste le distanze degli elettrodotti e degli stadi di trasformazione dai luoghi a permanenza prolungata, viste le Distanze di prima approssimazione calcolate, è verificato il rispetto dell'obiettivo di qualità di 3 μ T.

Terre e rocce da scavo

Come anticipato per la verifica di quanto previsto dalla Delibera G.P. n. 259/2010, alcune scelte progettuali hanno limitato i quantitativi soggetti ad escavazione, come rendicontato nel documento REL.08 "Relazione terre e rocce da scavo". Per la gestione dei materiali derivanti dallo scavo, nel paragrafo 5, il Proponente si richiama alla vigente normativa. Pertanto la gestione dovrà avvenire ai sensi del DPR 120/2017 espletando tutti gli adempimenti previsti.

Monitoraggio del suolo

Il Proponente ha presentato una proposta di monitoraggio del suolo nel documento codice REL09, in particolare un monitoraggio sia chimico-fisico che biologico tramite metodo QBS-ar.

La cadenza proposta prevede una campagna in fase ante-operam per la valutazione dello stato di fatto dei suoli, e successivamente ogni cinque anni in fase di esercizio. Parallelamente saranno svolte analisi chimico-fisiche del terreno in accordo con DM 13/09/1999 per determinare le caratteristiche descritte al paragrafo 3.4, cioè i parametri fondamentali per determinare lo stato di conservazione e la fertilità dei suoli. La proposta appare congrua sia nei metodi che nelle tempistiche.

A disposizione per qualsiasi chiarimento. Distinti saluti.

TCA di riferimento Servizio Sistemi Ambientali: Matteo Tiberti

Il Tecnico incaricato

Matteo Olivieri

Area Prevenzione Ambientale Ovest

Il Responsabile

Maurizio Poli

documento firmato digitalmente

Rif. Arpae PG 154091 del 29/08/2025

Sinadoc 16814/2025



Aeronautica Militare
Comando Squadra Aerea — 1^a Regione Aerea

P.d.C. Dott.ssa Campanella-02/73905532

**COMANDO MILITARE ESERCITO
EMILIA ROMAGNA**

OGGETTO: *Prat. 1111/2025/CS: VIENNA ENERGY RISORSE RINNOVABILI SRL: IMPIANTO FOTOVOLTAICO DA 11.990 KWP ED OPERE CONNESSE "PARCO FOTOVOLTAICO PARMA RAVADESE" NEL COMUNE DI PARMA - Conferenza dei Servizi.*

e, per conoscenza:

COMANDO LOGISTICO – Serv. Infrastrutture - V. le Università, 4 – 00185

ROMA

ARPAE

PARMA

Riferimento: a) Foglio N. 88715 datato 14/05/2025;
b) Foglio N. 10340 datato 22/05/2025.

- 1. L'intervento in epigrafe, quale descritto nella documentazione pervenuta con i fogli in riferimento, non interferisce né con sedimi/infrastrutture intestati a questa Forza Armata né con Servitù prediali o Militari (D.Lgs. 66/2010 art.lo 320 e segg.) a loro servizio.*
- 2. Pertanto Nulla Osta relativamente ai soli aspetti demaniali di interesse di questa F.A. alla esecuzione dell'intervento di cui sopra.*
- 3. Per quanto attiene alle potenziali interferenze con l'attività di aeronavigazione si richiama la necessità di dover rispettare, in linea generale, le disposizioni contenute nella circolare dello Stato Maggiore Difesa n° 146 /394/4422 in data 09/08/2000 "Opere costituenti ostacolo alla navigazione aerea, segnaletica e rappresentazione cartografica", la quale, ai fini della sicurezza dei voli a bassa quota, impone obblighi già con riferimento ad opere:*
 - di tipo verticale con altezza dal piano di campagna uguale/superiore a 15 metri (60 metri nei centri abitati);*
 - di tipo lineare con altezza dal piano di campagna uguale/superiore a 15 metri;*
 - elettrodotti, a partire da 60 Kv;*
 - piattaforme marine e relative sovrastrutture.*

(Qualora non disponibile, la suddetta circolare potrà essere richiesta tramite mail a aerosquadraregione1.utp@aeronautica.difesa.it).

d'ordine
IL CAPO REPARTO f.f.
SERVIZI TERRITORIALI E DI PRESIDIO
(Gen. B. Luca BAIONE)

Oggetto: elementi tecnici per verifica compatibilità elettromagnetica in merito a n°1 cabina di trasformazione MT/BT tipo box in superficie n° 294305 denominata “UGOZ-GOLGI” in Via Golgi snc, nel Comune di Parma.

- *Tensione nominale di esercizio dell'impianto: 15 kV;*
- *Caratteristiche del trasformatore: N. 1 TRASFORMATORE 15/0,400 kV – 630KVA;*
- *Tipologia cabina: BOX FUORI TERRA;*
- *Fascia di rispetto che garantisca il mantenimento dell'obiettivo di qualità di 3 μ T di induzione magnetica da tutti i lati delle pareti esterne della cabina nei confronti degli edifici adibiti ad asili, scuole, aree verdi attrezzate e ospedali nonché degli edifici adibiti a permanenza di persone non inferiore a quattro ore giornaliere: 2,50 metri.*
- *Tipologia della linea di alimentazione: INTERRATA, DOPPIA TERNA 1x3x(1x300)AL;*

Dichiariamo altresì che saranno rispettate le seguenti disposizioni:

- D.M. LL.PP 16/01/1991;
- Legge n° 36 del 22/02/2001 e relativo DPCM applicativo dell'8/7/2003 “Fissazione dei limiti di esposizione dei valori di attenzione e degli obiettivi di qualità per la protezione della popolazione dalle esposizioni ai campi elettrici e magnetici alla frequenza di rete (50 Hz) generati dagli elettrodotti ” per quanto riguarda i limiti di esposizione ai campi elettrici e induzione magnetica e l'obiettivo di qualità per l'induzione magnetica (3 μ T) e relative fasce di rispetto;
- DM 29/05/2008 per quanto riguarda il calcolo delle fasce di rispetto in relazione all'obiettivo di qualità: l'induzione magnetica generata dalle cabine elettriche sarà inferiore ai 3 micro Tesla ad una distanza di **2,50 metri** dalle pareti esterne di ogni cabina, contenute nella “relazione di calcolo della distanza di prima approssimazione (DPA), per le linee elettriche MT e le cabine elettriche MT/BT”, inviate ad A.R.P.A. con protocollo IRETI n° PG0065531 del 28 Gennaio 2020.

Riguardo infine al D.M.LL.PP. del 21.03.1988, informiamo che esso non attiene al caso specifico oggetto della presente, giacchè i nostri impianti verranno realizzati in cavo interrato.

IRETI S.p.A.
Distribuzione Energia Elettrica
MANUTENZIONE E LAVORI PARMA
(ing. Fabio Savi)



Referente: Dalcò Gabriele - Tel. 0521-248224

AD56003A/FS/cm/gdl

IRETI S.p.A.
Sede legale:
Via Piacenza, 54 – 16138 Genova

Registro imprese di Genova,
C.F. 01791490343
Capitale Sociale Euro 196.832.103.00 i.v.
REA: GE-481595 (CCIAA GE)

Società a Socio unico
Società partecipante al Gruppo IVA Iren
Partita IVA del Gruppo 02863660359

Società sottoposta a direzione
e coordinamento dell'unico socio Iren S.p.A.
C.F. 07129470014

Pec: ireti@pec.ireti.it
ireti.it
T010 5586664

Via Piacenza 54
16138 Genova
F010 5586284

Strada Pianezza 272/A
10151 Torino
F011 0703539

Via Schiantapetto 21
17100 Savona
F019 84017220

Strada S.Margherita 6/A
43123 Parma
F0521 248262

Strada Borgoforte 22
29122 Piacenza
F0523 615297

Via Nubi di Magellano 30
42123 Reggio Emilia
F0522 286246



IRETI S.p.A.

Sede legale:
Via Piacenza, 54 – 16138 Genova

Registro imprese di Genova,
C.F. 01791490343
Capitale Sociale Euro 196.832.103.00 i.v.
REA: GE-481595 (CCIAA GE)

Società a Socio unico
Società partecipante al Gruppo IVA Iren
Partita IVA del Gruppo 02863660359

Società sottoposta a direzione
e coordinamento dell'unico socio Iren S.p.A.
C.F. 07129470014

Pec: ireti@pec.ireti.it
ireti.it
T010 5586664

Via Piacenza 54
16138 **Genova**
F010 5586284

Strada Pianezza 272/A
10151 **Torino**
F011 0703539

Via Schiantapetto 21
17100 **Savona**
F019 84017220

Strada S.Margherita 6/A
43123 **Parma**
F0521 248262

Strada Borgoforte 22
29122 **Piacenza**
F0523 615297

Via Nubi di Magellano 30
42123 **Reggio Emilia**
F0522 286246

Parma, 14 Luglio 2025

Prot. n. RT008043

Spettabile
Renewbz S.r.l.
Via Sill, 4K
39057 – APPIANO s.s.d.v. (BZ)

Trasmessa con PEC: renewbz@pec.it; manuel.prackwieser@renewbz.it;

Pratica n° ELE2024-030

APPROVAZIONE PROGETTO DEFINITIVO

Oggetto: Progetto definitivo relativo alla connessione, in Media Tensione, dell'impianto di produzione di energia elettrica di potenza richiesta immessa pari a 9900,00 kW sito in PARMA – Strada Traversante Ravadese snc - Loc. Ravadese. POD: IT020E13043745
Codice Rintracciabilità: 500003714378
Preventivo numero 5004076425

Con riferimento a quanto in oggetto ed in risposta alla Vostra richiesta Prot. n° RT012633-2025-A del 21/05/2025, con la presente si esprime, per quanto di competenza, **parere favorevole**.

In relazione a quanto da voi indicato in fase di accettazione del preventivo e in particolare sull'intenzione avvalervi della facoltà di curare direttamente tutti gli adempimenti per l'acquisizione delle autorizzazioni richieste dalla legge, comprese le servitù di elettrodotto, vengono trasmessi in allegato, i modelli per la definizione degli atti di servitù sia di elettrodotto che di cabina.

Come disposto dal TICA si chiede riscontro in merito all'avvenuto avvio del procedimento autorizzativo.

Restiamo a disposizione e con l'occasione inviamo i nostri migliori saluti.

IRETI S.p.A.
Distribuzione Energia Elettrica
MANUTENZIONE E LAVORI PARMA
(ing. Fabio Savi)



Allegati: Elaborato progetto definitivo
Modello servitù di cabina.
Elementi tecnici cabine

Referente: Dalcò Gabriele – Tel. 333-8762057

Distribuzione Energia Elettrica/ER/Manutenzione e Lavori Parma/FS/Gestione Commesse/FS/gd/gdl

IRETI S.p.A.
Sede legale:
Via Piacenza, 54 – 16138 Genova

Registro imprese di Genova,
C.F. 01791490343
Capitale Sociale Euro 196.832.103,00 i.v.
REA: GE-481595 (CCIAA GE)

Società a Socio unico
Società partecipante al Gruppo IVA Iren
Partita IVA del Gruppo 02863660359

Società sottoposta a direzione
e coordinamento dell'unico socio Iren S.p.A.
C.F. 07129470014

Pec: ireti@pec.ireti.it
ireti.it
T010 5586664

Via Piacenza 54
16138 **Genova**
F010 5586284

Strada Pianezza 272/A
10151 **Torino**
F011 0703539

Via Schiantapetto 21
17100 **Savona**
F019 84017220

Strada S.Margherita 6/A
43123 **Parma**
F0521 248262

Strada Borgoforte 22
29122 **Piacenza**
F0523 615297

Via Nubi di Magellano 30
42123 **Reggio Emilia**
F0522 286246

Oggetto: elementi tecnici per verifica compatibilità elettromagnetica in merito a n°1 cabina di consegna e trasformazione MT/BT tipo box in superficie n° 294286 denominata "TRAV.RAVA.72" in Strada Traversante Ravadese 72, nel Comune di Parma.

- *Tensione nominale di esercizio dell'impianto: 15 kV;*
- *Caratteristiche del trasformatore: N. 1 TRASFORMATORE 15/0,400 kV – 630KVA;*
- *Tipologia cabina: BOX FUORI TERRA;*
- *Fascia di rispetto che garantisca il mantenimento dell'obiettivo di qualità di 3 μ T di induzione magnetica da tutti i lati delle pareti esterne della cabina nei confronti degli edifici adibiti ad asili, scuole, aree verdi attrezzate e ospedali nonché degli edifici adibiti a permanenza di persone non inferiore a quattro ore giornaliere: 2,50 metri.*
- *Tipologia della linea di alimentazione: INTERRATA, SINGOLA TERNA 1x3x(1x300)AL;*

Dichiariamo altresì che saranno rispettate le seguenti disposizioni:

- D.M. LL.PP 16/01/1991;
- Legge n° 36 del 22/02/2001 e relativo DPCM applicativo dell'8/7/2003 "Fissazione dei limiti di esposizione dei valori di attenzione e degli obiettivi di qualità per la protezione della popolazione dalle esposizioni ai campi elettrici e magnetici alla frequenza di rete (50 Hz) generati dagli elettrodotti" per quanto riguarda i limiti di esposizione ai campi elettrici e induzione magnetica e l'obiettivo di qualità per l'induzione magnetica (3 μ T) e relative fasce di rispetto;
- DM 29/05/2008 per quanto riguarda il calcolo delle fasce di rispetto in relazione all'obiettivo di qualità: l'induzione magnetica generata dalle cabine elettriche sarà inferiore ai 3 micro Tesla ad una distanza di **2,50 metri** dalle pareti esterne di ogni cabina, contenute nella "relazione di calcolo della distanza di prima approssimazione (DPA), per le linee elettriche MT e le cabine elettriche MT/BT", inviate ad A.R.P.A. con protocollo IRETI n° PG0065531 del 28 Gennaio 2020.

Riguardo infine al D.M.LL.PP. del 21.03.1988, informiamo che esso non attiene al caso specifico oggetto della presente, giacché i nostri impianti verranno realizzati in cavo interrato.

IRETI S.p.A.
Distribuzione Energia Elettrica
MANUTENZIONE E LAVORI PARMA
(ing. Fabio Savi)



Referente: Dalcò Gabriele - Tel. 0521-248224

AD56003A/FS/cm/gdl

IRETI S.p.A.
Sede legale:
Via Piacenza, 54 – 16138 Genova

Registro imprese di Genova,
C.F. 01791490343
Capitale Sociale Euro 196.832.103.00 i.v.
REA: GE-481595 (CCIAA GE)

Società a Socio unico
Società partecipante al Gruppo IVA Iren
Partita IVA del Gruppo 02863660359

Società sottoposta a direzione
e coordinamento dell'unico socio Iren S.p.A.
C.F. 07129470014

Pec: ireti@pec.ireti.it
ireti.it
T010 5586664

Via Piacenza 54
16138 Genova
F010 5586284

Strada Pianezza 272/A
10151 Torino
F011 0703539

Via Schiantapetto 21
17100 Savona
F019 84017220

Strada S.Margherita 6/A
43123 Parma
F0521 248262

Strada Borgoforte 22
29122 Piacenza
F0523 615297

Via Nubi di Magellano 30
42123 Reggio Emilia
F0522 286246

Parma 14/10/2025
Prot. RT012676-2025-P

Spett.li
ARPAE
aopr@cert.arpa.emr.it
ATERSIR
dgatersir@pec.atersir.emr.it

Oggetto: Sinadoc 16814/2025 - Autorizzazione Unica per costruzione e gestione di un impianto fotovoltaico con opere connesse denominato "Parco fotovoltaico Parma Ravadese" sito in Comune di Parma..

Relativamente all'oggetto, esaminata la documentazione di progetto disponibile, si esprime parere favorevole di fattibilità.

Per quanto riguarda l'elettricità, si allega recente specifica conformità, ancora attuale.

Tale parere ha validità di ventiquattro mesi dalla data di rilascio e, decorso tale termine, dovrà essere presentata a Ireti nuova richiesta di emissione.

Per eventuali chiarimenti, è possibile contattare l'Ing. Giuliano Scaravelli telefonicamente (348-7718651) o tramite posta elettronica (Giuliano.Scaravelli@ireti.it).

Distinti saluti.

UO Pianificazione Operativa, Reporting e Permessi

Il Responsabile

Ing. Fabio Bignone



Scaravelli

IRETI S.p.A.

Sede legale:
Via Piacenza, 54 – 16138 Genova

Registro imprese di Genova,
C.F. 01791490343
Capitale Sociale Euro 196.832.103.00 i.v.
REA: GE-481595 (CCIAA GE)

Società a Socio unico
Società partecipante al Gruppo IVA Iren
Partita IVA del Gruppo 02863660359

Società sottoposta a direzione
e coordinamento dell'unico socio Iren S.p.A.
C.F. 07129470014

Pec: ireti@pec.ireti.it
ireti.it
T010 5586664

Via Piacenza 54
16138 **Genova**
F010 5586284

Strada Pianezza 272/A
10151 **Torino**
F011 0703539

Via Schiantapetto 21
17100 **Savona**
F019 84017220

Strada S.Margherita 6/A
43123 **Parma**
F0521 248262

Strada Borgoforte 22
29122 **Piacenza**
F0523 615297

Via Nubi di Magellano 30
42123 **Reggio Emilia**
F0522 286246



Comune di Parma

SETTORE MOBILITA' E TRASPORTI
S.O. MOBILITA' SOSTENIBILE

Classificazione 2025.VI/7.3

Spett.le
Agenzia regionale per la prevenzione,
l'ambiente e l'energia dell'Emilia-
Romagna
Servizio Autorizzazioni e Concessioni
di Parma
c.a. Massimiliano Miselli
aopr@cert.arpa.emr.it

e p.c.
Settore Edilizia
S.O. SUAPE
c.a. Arch. Irene Galliani

Oggetto: D.Lgs. 190 del 25 novembre 2024, L. 241/90: istanza di Autorizzazione Unica ai sensi dell'art. 9 D. Lgs. 190/2024 per la costruzione e gestione di un impianto fotovoltaico della potenza nominale di 11.999,00 kWp con opere connesse denominato "Parco fotovoltaico Parma Ravadese" sito in Comune di Parma. - Proponente: VIENNA ENERGY RISORSE RINNOVABILI S.R.L. - Localizzazione: COMUNE DI PARMA, FOGLIO CATASTALE 14, SEZ. B - PARTICELLE 4 - 28. Parere di competenza.

In riferimento

- Alla nota di ARPAE PG/2025/0155729 (ns. prot. 247125 del 03/09/2025) con la quale ha trasmesso le integrazioni pervenute per il procedimento in oggetto e indetto la Conferenza dei servizi decisoria da effettuarsi in forma simultanea e in modalità sincrona ai sensi dell'ex art. 14-ter della legge n. 241/1990 e s.m.i.
- A quanto rilevato nel corso della prima riunione della Conferenza di Servizi in forma simultanea e in modalità sincrona effettuata in data 25 Settembre alle ore 11,00 con videoconferenza tramite piattaforma Google Meet;

Si esprime parere favorevole, specificando che dovranno essere osservate le seguenti condizioni:

1. Nelle successive fasi del procedimento, si chiede il coinvolgimento del Settore Manutenzioni e Facility Management del Comune di Parma e della società Parma Infrastrutture, in quanto competenti per le manomissioni e la manutenzione delle

strade;

2. Gli scavi su strada pubblica ed i successivi ripristini dovranno essere conformi a quanto previsto dal *Disciplinare tecnico per l'esecuzione di scavi su suolo pubblico e relativi ripristini*, approvato con Deliberazione del Consiglio Comunale n. 55 del 15/07/2014;
3. In fase di esecuzione dei lavori, tutte le modifiche alla normale viabilità, quali restringimenti di carreggiata, chiusure di tratti stradali e deviazioni del TPL, dovranno essere concordate con lo scrivente ufficio e con gli altri uffici competenti.

Cordiali saluti.

Il Responsabile della S.O.
dott. Marco Ronchei
sottoscritto digitalmente

Tecnico istruttore della pratica: Ing. Chiara Benaglia (0521-031787)



Uffici:

Via Emilio Lepido, 70/1A 43123 Parma

Tel: centralino 0521-381311

Cod. Fisc. N. 92025940344

C.C. Post. N. 1403443

Il Concessionario:

Vienna Energy Risorse Rinnovabili Srl

Via Cassa di Risparmio 18

39100 Bolzano (BZ)

C.F.: 03200020216

PEC: vienna.energy@legalmail.it

**DISCIPLINARE DI CONCESSIONE
PER LAVORI, ATTI O FATTI RISPETTO ALLE OPERE DI BONIFICA
LEGGE REGIONALE N° 7 DEL 14/04/2004**

CONCESSIONE: 75-2025

SOCIETÀ CONCESSIONARIA: Vienna Energy Risorse Rinnovabili Srl

CANALE: CAVO CANALETTO

UBICAZIONE: coordinate: 44°51'38.03"N, 10°23'21.52"E

LAVORI AUTORIZZATI: Scarico di tipo diretto di acque meteoriche.

DURATA: dal 31/10/2025 al 30/10/2044

PRESCRIZIONI DELLA CONCESSIONE

Art. 1° - La concessione, a norma del Regolamento sulle bonificazioni approvato con R.D. 08.05.1904 n° 368, della L.R. n° 7 del 14/02/2004 e del Regolamento di Polizia Idraulica del Consorzio approvato con Delibera di Consiglio di Amministrazione n° 9 del 28/06/2018, s'intende accordata in via affatto precaria per la durata sopra stabilita, ferma in ogni caso l'insindacabile facoltà del Consorzio di procedere in qualsiasi momento alla revoca o alla modifica della concessione o all'imposizione di nuove condizioni, comprese eventuali variazioni del canone annuo, senza che il concessionario possa pretendere indennizzi o risarcimenti di sorta alcuna.

Art. 2° - La concessione è assentita senza pregiudizio dei diritti dei terzi e perciò il concessionario si obbliga di tenere sollevato ed indenne il Consorzio da qualsiasi pretesa o molestia, anche giudiziaria, che per dato e fatto della presente

concessione potesse da chiunque provenirgli, in particolare la ditta dovrà ottenere, prima dell'inizio dei lavori, ogni altra eventuale autorizzazione o concessione dovuta per legge.

Art. 3° - Il concessionario, ottenuta la presente concessione, preannunzierà al Consorzio la data d'inizio dei lavori, restando stabilito che gli stessi dovranno essere da lui eseguiti nei termini e secondo le prescrizioni che seguono e quelle che gli verranno comunicate dal personale del Consorzio.

Art. 4° - Il concessionario è tenuto a conservare in regolare stato di manutenzione l'opera concessa e non potrà apportarvi modificazioni di sorta senza il preventivo nulla osta del Consorzio; avrà inoltre l'obbligo di riparare a sue spese tutti i danni derivanti dalle opere e dagli atti o fatti permessi.

Art. 5° - Allo scadere della concessione, o al momento in cui essa venisse revocata il concessionario, salvo specifico patto in contrario, dovrà immediatamente rimuovere le opere oggetto della concessione e mettere in pristino le pertinenze consorziali manomesse, riparando tutti i danni arrecati.

Art. 6° - Non ottemperando il concessionario alle disposizioni impartite dal Consorzio per la manutenzione e la rimozione delle opere concesse, il Consorzio stesso vi provvederà d'ufficio rivalendosi delle spese incontrate a tutto carico del concessionario inadempiente.

Art. 7° - In caso di trapasso di proprietà la concessione si intenderà revocata e l'opera dovrà venire rimossa a meno che il concessionario non intenda conservarla a vantaggio del nuovo proprietario o gestore delle opere, in tal caso il subentrante si farà obbligo di osservare gli impegni assunti mediante formale accettazione del disciplinare di concessione o esplicita citazione del medesimo negli atti notarili conseguenti.

Art. 8° - Tutti i vincoli e le prescrizioni con valenza anche futura contenuti nella presente autorizzazione, dovranno essere trasferiti agli eventuali successivi subentranti nella titolarità delle opere autorizzate con la presente, mediante esplicita citazione negli atti notarili conseguenti ed in ogni caso al soggetto che dovesse divenire futuro proprietario o gestore responsabile dell'opera concessionata.

Art. 9° - La inadempienza del concessionario o suo eventuale avente causa a qualcuna delle condizioni del presente atto o la inosservanza delle disposizioni di legge o di regolamento inerenti alla conservazione delle opere di bonifica, potrà, di per sé sola, essere causa di immediata decadenza della concessione.

Art. 10° - Per ogni effetto legale derivabile dal presente disciplinare il concessionario elegge il proprio domicilio in Parma, presso la sede del Consorzio.

Art. 11° - La firma del presente atto impegna senz'altro il concessionario al rispetto di tutto quanto è contenuto nella concessione sottoscritta.

Art. 12° - Il concessionario sarà tenuto al pagamento del canone annuo di:

€ 50,00 (cento/00)

Il pagamento avverrà secondo le modalità e tempistiche previste per le riscossioni dei contributi ordinari di bonifica.

Art. 13° - Si autorizza, per quanto di competenza e fatti salvi i diritti dei terzi, lo scarico diretto delle acque meteoriche nel Canale Consortile denominato "Cavo Canaletto", così come da elaborato grafico allegato alla presente concessione.

Art. 14° - Le acque meteoriche affluenti all'area di nuova realizzazione dell'impianto fotovoltaico a terra denominato "Parco Fotovoltaico Parma Ravadese" confluiscono, mediante una tubazione in cls di diametro DN 400 mm, all'interno del canale consortile Cavo Canaletto, ad una quota di scorrimento pari a circa i 2/3 della profondità del canale e della lunghezza di 6,00 m. Il punto di scarico nel canale deve essere opportunamente difeso tramite un ricoprimento, sia delle sponde che del fondo, per una lunghezza lineare di 4,00 m mediante massi di cava, non gelivi, non fessurati, posati a faccia piana. La regolazione delle portate è garantita con un manufatto dotato di bocca tarata di DN 250 mm.

Art. 15° - L'inizio dei lavori dovrà essere anticipatamente comunicato all'Assistente di zona Geom. Umberto Bandini (tel. 3357433142) e l'Ing. Nicola Mammi (tel. 3357433145) per la necessaria valutazione e sorveglianza per le opere da realizzarsi sul canale, nonché la verifica di quote e misure.

Art. 16° - La rete scolante del complesso non dovrà, in mancanza di espresso parere del Consorzio scrivente, essere adoperata per l'allontanamento delle acque di scarico provenienti da futuri ampliamenti, ad esclusione di riordini aziendali, e/o dalle aree circostanti il comparto oggetto della presente concessione.

Art. 17° - Il Consorzio scrivente si riserva sin d'ora la facoltà di prescrivere modifiche al sistema di scarico nel caso in cui le portate risultassero incompatibili con la buona regimazione idraulica del canale ricettore.

Art. 18° - Il Consorzio scrivente si riserva il diritto di esercitare la competente sorveglianza sull'esercizio dello scarico in argomento, ferma restando la facoltà di imporre d'autorità l'esecuzione di eventuali ulteriori interventi, anche di carattere manutentorio che si rendessero necessari al fine di garantire il perfetto funzionamento idraulico dello scarico medesimo.

Art. 19° - Il concessionario ha l'obbligo di prevedere la manutenzione periodica del sistema di regimazione delle acque, comprensivo della laminazione e dello scarico finale nel canale di bonifica al fine di mantenere il tutto in efficienza. Il tombino DN 400 mm previsto per garantire l'attraversamento idraulico del fosso e lo scarico nel canale di bonifica dovrà essere mantenuto in efficienza dal punto di vista idraulico e strutturale.

Il Consorzio scrivente si riserva sin d'ora la facoltà di prescrivere attività di manutenzione qualora lo ritenesse necessario, con l'obbligo da parte del concessionario di intervenire a tal fine.

Delle operazioni di manutenzione deve essere tenuta la documentazione da rendere visionabile agli agenti accertatori.

Art. 20° - La concessionaria in indirizzo solleva il Consorzio della Bonifica Parmense da ogni e qualsiasi responsabilità ed obbligo per danni che potessero derivare alle aree cortilizie, ai fabbricati in generale, nonché a tutti i materiali, attrezzature, mezzi mobili ed eventualmente anche a persone in esse presenti durante l'esercizio sia idraulico che irriguo del canale Consortile "Cavo Canaletto" e i suoi corsi d'acqua affluenti.

Art. 21° - Tutti i vincoli e le prescrizioni con valenza anche futura contenuti nella presente concessione, dovranno essere trasferiti agli eventuali successivi subentranti nella titolarità delle opere autorizzate con la presente, mediante esplicita citazione negli atti notarili conseguenti.

La Concessione è rilasciata su conforme parere favorevole dell'ufficio concessioni che ha condotto la relativa istruttoria tecnico-amministrativa di competenza.

LA DITTA CONCESSIONARIA

Il Direttore
Ing. Fabrizio Useri

Ing. Nicola Mammi
Ing. Giulia Mainardi
Ufficio Agrario, Ambiente, Irrigazione e Concessioni
E-mail: nmammi@bonifica.pr.it
E-mail: gmainardi@bonifica.pr.it
Tel: 0521-381311



Spettabile
Vienna Energy Risorse Rinnovabili Srl
Alla c.a. di Dott. Penasa
Via Cassa di Risparmio 18
39100 Bolzano (BZ)
PEC: vienna.energy@legalmail.it
c/o
Renewbz Srl
PEC : renewbz@pec.it

OGGETTO: (COD. CBP 75-2025) Istanza di Autorizzazione Unica ai sensi dell'art. 9 D. Lgs. 190/2024 per la costruzione e gestione di un impianto fotovoltaico della potenza nominale di 11.999,00 kWp con opere connesse denominato "Parco fotovoltaico Parma Ravadese" sito in Comune di Parma. Proponente: VIENNA ENERGY RISORSE RINNOVABILI S.R.L. Localizzazione: COMUNE DI PARMA, FOGLIO CATASTALE 14, SEZ. B - PARTICELLE 4 - 28.. Richiesta pagamento marca da bollo e oneri per rilascio concessione e pare d'invarianza idraulica.

Con riferimento alla Vostra richiesta, prot. n. 4941 in data 14/05/2025, si comunica che, ai fini del rilascio della concessione, è necessaria:

- l'attestazione del pagamento di un'imposta di bollo, mediante compilazione dell'apposito modulo allegato alla presente (n. 1 **marca da bollo da 16,00 €**, per ciascun atto di concessione).

Inoltre, il rilascio dell'atto di concessione è subordinato al preventivo **pagamento dell'importo complessivo di € 1800,00 così determinato:**

- spese d'istruttoria di € 150,00 per il rilascio della concessione;
- canone pari a € 50,00 per l'anno in corso;
- spese d'istruttoria di € 1250,00 per lo studio di invarianza idraulica;
- oneri per la vigilanza della corretta esecuzione degli interventi sotto il profilo della tutela dell'opera di bonifica e della garanzia del mantenimento della sua officiosità idraulica € 350,00;

Si ricorda che gli oneri e le spese d'istruttoria e di canone non sono soggette a ritenuta d'acconto.

Il pagamento dell'importo complessivo sopraindicato potrà essere effettuato mediante il versamento sul conto corrente, codice IBAN BANCA POPOLARE DI SONDRIO IT 63 G 05696 12700 0000 25 000 X29, indicando nella causale il "COD. CBP 75-2025" riportato in oggetto.

La dichiarazione sostitutiva relativa al pagamento della marca da bollo (vedasi allegato) e le ricevute comprovanti i pagamenti dovranno essere inviate via **PEC** al seguente indirizzo **protocollo@pec.bonifica.pr.it**, anticipandole all'indirizzo di posta elettronica ordinaria **concessioni@bonifica.pr.it** "Ufficio Autorizzazioni e Concessioni".

Il disciplinare di concessione potrà essere ritirato presso i nostri Uffici e sottoscritto per accettazione dal titolare o dal vostro legale rappresentante (non saranno accettate deleghe). In alternativa potrà esserne richiesto l'invio tramite PEC e, in tal caso dovrà essere restituito controfirmato a codesto Consorzio di Bonifica via PEC al seguente indirizzo **protocollo@pec.bonifica.pr.it**, anticipandolo tramite posta elettronica ordinaria a **concessioni@bonifica.pr.it** "Ufficio Autorizzazioni e Concessioni", entro 7 giorni dalla ricezione dello stesso.

Il canone annuo di concessione sarà posto in riscossione da questo Consorzio con avvisi di pagamento che saranno tempestivamente recapitati al concessionario.

Distinti saluti.

Il Direttore
Ing. Fabrizio Useri



Allegato: Dichiarazione sostitutiva marca da bollo

Ing. Nicola Mammi
Ing. Giulia Mainardi
Ufficio Ambiente, Irrigazione, Concessioni
Email concessioni@bonifica.pr.it
Pec protocollo@pec.bonifica.pr.it
Tel 800220797



energy to inspire the world

Spett.le
Arpae
Agenzia regionale per la prevenzione, l'ambiente e l'energia dell'Emilia-Romagna
Servizio Autorizzazioni e concessioni di Parma
Area Autorizzazioni e concessioni Ovest
P.le della Pace, 1 – CAP 43121 Parma PR
c.a. dott. Miselli
pec: aopr@cert.arpa.emr.it

C.C.
Snam Rete Gas Spa
Distretto Centro Orientale
Via M.E. Lepido, 203/15 - 40132 Bologna BO
pec: distrettoceor@pec.snam.it

Vienna Energy Risorse Rinnovabili Srl
pec: vienna.energy@legalmail.it

Fidenza, 30/10/2025
Prot. N. DICEOR/C.Fz/LaP/Chi n 171/2025
TRASMESSA VIA PEC
Aint Master EAM101606
Aint figlie: EAM101822-EAM101835-EAM101841

OGGETTO: D.Lgs. 190 del 25 novembre 2024, L. 241/90: istanza di Autorizzazione Unica ai sensi dell'art. 9 D. Lgs. 190/2024 per la costruzione e gestione di un impianto fotovoltaico della potenza nominale di 11.999,00 kWp con opere connesse denominato "Parco fotovoltaico Parma Ravadese" sito in Comune di Parma.
Proponente: VIENNA ENERGY RISORSE RINNOVABILI S.R.L.

Metanodotti Interferiti:
All Nuova Sirma DN 150-250
All ServiziTir DN 100
Alim Nord II DN250

Nulla Osta con prescrizioni

Con riferimento alle Vs pec del 14/05/2025 e successive, con particolare riferimento alla Vs del 11/09/2025 prot 11/09/20250160757.U con documentazione allegata e alla Vs del 21/10/2025 prot. 21/10/2025.0186654.U (convocazione seduta CDS per il giorno 05/11/2025), Snam Rete Gas (Soggetto proprietario e gestore del metanodotto interferito, opera destinata ad attività di trasporto del gas naturale dichiarata ai sensi dell'art. 8, comma 1 del D. Lgs. 23 maggio 2000 N. 164 e dell'art. 1, comma 2 lettera b, della legge n. 239/2004 "attività di interesse pubblico") nel confermare quanto espresso nella seduta del 25/09/2025, precisa quanto segue:

Snam Rete Gas S.p.A.
Centro di Fidenza
Via Bologna, 9
43036 Fidenza (PR)
Tel. + 39 0521.964034
www.snam.it
Pec: centrofidenza@pec.snamretegas.it
Chiama Prima di Scavare numero verde (800.900.010)

Snam Rete Gas S.p.A.
Sede legale: San Donato Milanese (MI), Piazza Santa Barbara, 7
Capitale sociale Euro 1.200.000.000,00 i.v.
Codice Fiscale e iscrizione al Registro Imprese della CCIAA di Milano, Monza Brianza, Lodi n. 10238291008
R.E.A. Milano n. 1964271, Partita IVA n. 10238291008
Società soggetta all'attività di direzione e coordinamento di Snam S.p.A.
Società con unico socio





- L'attività di trasporto del gas naturale svolta dalla scrivente Società è disciplinata dalle vigenti norme di sicurezza del Decreto 24.11.84 del Ministero degli Interni e s.m.i. (Norme di sicurezza antincendio per il trasporto, la distribuzione, l'accumulo e l'utilizzazione del gas naturale con densità non superiore a 0,8) e del Decreto 17.04.08 del Ministero dello Sviluppo Economico (Regola tecnica per la progettazione, costruzione, collaudo, esercizio e sorveglianza delle opere e degli impianti di trasporto di gas naturale con densità non superiore a 0,8 - pubblicato sul S.O. della G.U. n.107 del 08.05.08) nonché in accordo alle normative tecniche italiane ed internazionali.
- Nei citati Decreti Ministeriali sono stabilite, tra l'altro, le norme e le condizioni che regolano la coesistenza dei gasdotti con altre infrastrutture o servizi.
- In relazione alle predette normative, Snam Rete Gas a tutela delle proprie infrastrutture ha acquisito preventive autorizzazioni/permessi/concessioni e, in terreni privati, costituito idonei titoli opponibili a terzi (servitù di metanodotto).
- Atteso quanto sopra, Vi concediamo Nulla Osta, per quanto di nostra competenza, alla realizzazione delle opere in oggetto a condizione che, vengano realizzate come da progetto allegato alla Vs. predetta nota e che siano rispettate le seguenti inderogabili condizioni.
- a) L'inizio dei Vostri lavori nei tratti interferenti la nostra condotta dovrà essere preventivamente concordato con il nostro ufficio (tel.0521964034 - numero verde 800 900 010), che provvederà alla stesura del verbale di riunione riguardante i rischi specifici, al picchettamento della condotta e alla stesura del relativo verbale in cui, tra l'altro, è previsto il nominativo della Vostra impresa esecutrice dei lavori e quello della compagnia assicuratrice fornendo, anche durante la fase esecutiva dei lavori stessi, la necessaria assistenza con proprio personale;
- lavori di posa 6 tubi PEAD n 6 DN 200 uso posa nuove linee EE nuove linee MT interrate uso collegamento parco fotovoltaico "RAVADESE" a rete gestore EE nazionale: attività da eseguire nelle attuali sedi stradali di via Veronica (Ali Nord PR II-A1) e via della Agricoltura (All Nuova Sirma-A2). **Posa da eseguire con tecnica NO DIG (HDD).**
- Lavori di posa cavo EE MT in cavidotti esistenti della società Ireti Spa in Strada della Lupa (attività di posa dei corrugati Ireti gestita a suo tempo con EAM90515): da eseguirsi in presenza del personale SRG.

Le opere in progetto potranno essere realizzate in attraversamento dei metanodotti "Alim Nord PR II " e All Nuova Sirma"" purché, nel punto di interferenza, sia assicurato il rispetto della normativa vigente (D.M.17.04.08 art.2.7) una distanza minima di sicurezza, misurata in senso verticale tra le superfici affacciate più vicine delle condotte, non inferiore a:

(Scavo a cielo aperto) metri 1,50 (unovirgolacinquanta) min, distanza misurata in senso verticale fra le due superfici affacciate più vicine;

- Nel caso di attraversamenti, i sottoservizi interferenti messi in opera con tecnologia HDD dovranno mantenere una distanza maggiore di 1,5 m. dai gasdotti. Tale distanza è misurata tra le superfici affacciate dei gasdotti (o opera di protezione se presente) e dei sottoservizi.

Nel caso di parallelismo, la distanza dei sottoservizi dai gasdotti, misurata tra le superfici che si affacciano, dovrà essere maggiore della profondità di interrimento del gasdotti e comunque non inferiore a 4 m.

Snam Rete Gas S.p.A.

Centro di Fidenza
Via Bologna, 9
43036 Fidenza (PR)
Tel. + 39 0521.964034
www.snam.it

Pec: centrofidenza@pec.snamretegas.it

Chiama Prima di Scavare numero verde (800.900.010)

Snam Rete Gas S.p.A.

Sede legale: San Donato Milanese (MI), Piazza Santa Barbara, 7
Capitale sociale Euro 1.200.000.000,00 i.v.
Codice Fiscale e iscrizione al Registro Imprese della CCIAA di Milano, Monza Brianza, Lodi n. 10238291008
R.E.A. Milano n. 1964271, Partita IVA n. 10238291008
Società soggetta all'attività di direzione e coordinamento di Snam S.p.A.
Società con unico socio



Dovrà essere trasmessa la relazione tecnica esecutiva contenente l'indicazione del sistema di guida previsto per le fasi di trivellazione, corredata dalla dichiarazione di conformità del sistema stesso al contesto operativo specifico, con esplicita indicazione delle tolleranze ammesse. Si precisa che dovrà essere adottato, in base al contesto in cui viene realizzata l'opera (considerando, ad esempio, la presenza di campi magnetici interferenti o altri fattori che potrebbero compromettere la precisione della rilevazione della posizione della testa) e alla lunghezza e profondità della perforazione, il sistema di guida più idoneo che sia in grado di garantire un controllo continuo e puntuale dell'andamento della trivellazione, sia in planimetria che in profondità.”

eventuali pozzetti dovranno essere posizionati oltre 20 m dal tubo SRG; gli eventuali passaggi temporanei dei mezzi di cantiere sulla tubazione SRG dovranno essere posizionati in corrispondenza della esistente viabilità;

b) qualora in corso di esecuzione dei Vs. lavori non sia rispettata la condizione di cui al punto (a), gli stessi dovranno essere interrotti e Snam Rete Gas dovrà provvedere con proprie imprese idoneamente qualificate - ma a spese del Richiedente - ad eseguire gli interventi necessari per l'adeguamento dei propri impianti. In tal caso sarà cura della stessa Snam Rete Gas, a fronte di Vs. specifica richiesta, formalizzare il preventivo dei costi di addebito e dei tempi necessari alla risoluzione dell'interferenza;

- c) L'esecuzione delle Vs. opere e/o le eventuali attività di scavo in prossimità della ns. condotta potranno essere effettuate come da planimetria e sezione presentate. Resta inteso che dovranno essere rispettate tutte le modalità operative eventualmente richieste dal ns. personale presente sul posto, atte a garantire la sicurezza del metanodotto;
- L'esecuzione delle Vs. opere e/o le eventuali attività di scavo in prossimità della ns. condotta potranno essere effettuate, previa la messa a vista del metanodotto, mediante l'utilizzo di mezzi meccanici di dimensione e potenza ridotta, con peso complessivo a pieno carico non superiore a 15 t, dotati di benna liscia, fino ad una distanza di 0,50 m dal metanodotto, la restante parte dello scavo dovrà essere effettuata a mano, il tutto alla presenza del ns. personale. Resta inteso che dovranno essere rispettate tutte le modalità operative eventualmente richieste dal ns. personale presente sul posto, atte a garantire la sicurezza del metanodotto;
- d) prima dell'inizio di qualsiasi attività cantieristica e/o operativa, il proponente dovrà trasmettere, tra l'altro, alla scrivente unità operativa Snam Rete Gas il crono-programma dei propri lavori;
- e) il proponente si obbliga, a sua volta, a trasferire le informazioni di cui al punto (c) a tutto il proprio personale ivi compreso quello di eventuali appaltatori o subappaltatori;
- f) dovrà essere garantita la possibilità di accesso in ogni tempo con il personale ed i mezzi necessari, alle opere ed agli impianti qualora la scrivente Società abbia la necessità di eseguire lavori di manutenzione ordinaria e/o straordinaria su tali tratte di metanodotti.
- g) Qualora ricorra la necessità di intervenire su tali tratte di metanodotti, anche in futuro, gli eventuali danni causati ai manufatti realizzati o, comunque, a qualsiasi opera o materiale che costituisca ostacolo per il personale e i mezzi non potranno, in nessun caso, costituire motivo di richiesta di risarcimento da parte Vostra.

Snam Rete Gas S.p.A.

Centro di Fidenza
Via Bologna, 9
43036 Fidenza (PR)
Tel. + 39 0521.964034

www.snam.it

Pec: centrofidenza@pec.snamretegas.it

Chiama Prima di Scavare numero verde (800.900.010)

Snam Rete Gas S.p.A.

Sede legale: San Donato Milanese (MI), Piazza Santa Barbara, 7
Capitale sociale Euro 1.200.000.000,00 i.v.

Codice Fiscale e iscrizione al Registro Imprese della CCIAA
di Milano, Monza Brianza, Lodi n. 10238291008

R.E.A. Milano n. 1964271, Partita IVA n. 10238291008

Società soggetta all'attività di direzione e coordinamento di Snam S.p.A.
Società con unico socio



energy to inspire the world

- Resta, altresì, inteso che la fasce asservite ai nostri metanodotti, pari a metri 11.50 (Alim. Nord PR II), metri 11.00 (Allac. Nuova Sirma) e metri 4.50 (All ServiziTir) per parte dall'asse delle condotte dovranno essere lasciate a terreno agrario (esternamente alle sedi stradali), non potranno essere pavimentate/adibite a deposito di materiali e/o di mezzi ed apparecchiature in genere, né potranno essere alterate le quote di posa delle condotte. Resta infine inteso che, qualora dovesse essere disattesa anche solo una delle condizioni sopra esposte o la realizzazione delle Vostre opere avvenga in difformità al D.M. 17.04.2008, nonché al progetto allegato alla Vs. nota sopracitata, il presente Nulla Osta dovrà intendersi nullo e immediatamente revocato, con l'obbligo - da parte Vostra - di ripristinare i terreni allo stato "quo ante" ed in linea con i patti e le condizioni contrattuali previste dall'atto di servitù in essere.
- In ogni caso, la scrivente Società si ritiene sollevata e mallevata da qualsiasi responsabilità per i danni che possano derivare ai metanodotti, persone e/o cose a causa di eventi dipendenti dalla realizzazione delle Vostre opere.
- Il predetto Centro Snam Rete Gas S.p.A. di Fidenza tel. 0521964034 resta a Vostra disposizione per gli eventuali ulteriori chiarimenti al riguardo.
- resta inteso che la validità del presente Nulla Osta, è subordinato al completamento delle opere entro e non oltre mesi 18 mesi dalla conclusione della conferenza e accettazione delle prescrizioni

In allegato Vi trasmettiamo il modello del verbale dei rischi specifici, da redigere in occasione delle attività di picchettamento prima dell'inizio dei lavori, affinché fin d'ora ne prendiate conoscenza dei contenuti da trasferire all'eventuale impresa esecutrice dei lavori. Si allega altresì l'informativa sul trattamento dei dati personali.

Distinti saluti



Timbro e Firma per Accettazione

.....

Snam Rete Gas S.p.A.

Centro di Fidenza
Via Bologna, 9
43036 Fidenza (PR)
Tel. + 39 0521.964034
www.snam.it

Pec: centrofidenza@pec.snamretegas.it

Chiama Prima di Scavare numero verde (800.900.010)

Snam Rete Gas S.p.A.

Sede legale: San Donato Milanese (MI), Piazza Santa Barbara, 7
Capitale sociale Euro 1.200.000.000,00 i.v.
Codice Fiscale e iscrizione al Registro Imprese della CCIAA
di Milano, Monza Brianza, Lodi n. 10238291008
R.E.A. Milano n. 1964271, Partita IVA n. 10238291008
Società soggetta all'attività di direzione e coordinamento di Snam S.p.A.
Società con unico socio



energy to inspire the world

Attraversamento A1 - planimetria Scala 1:2000 Attraversamento A2 - planimetria Scala 1:2000 Attraversamento A3 - planimetria Scala 1:2000



Attraversamento A1 - planimetria Scala 1:200 Attraversamento A2 - planimetria Scala 1:200 Attraversamento A3 - planimetria Scala 1:200



Attraversamento A1 - sezione trasversale Scala 1:50 Attraversamento A2 - sezione trasversale Scala 1:50

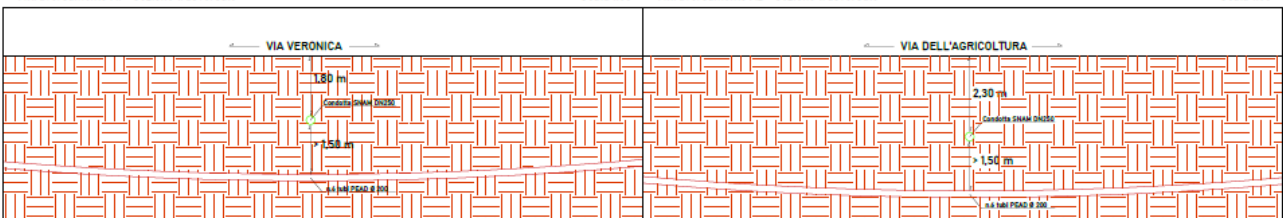

Attraversamento A1 - sezione longitudinale Scala 1:50 Attraversamento A2 - sezione longitudinale Scala 1:50

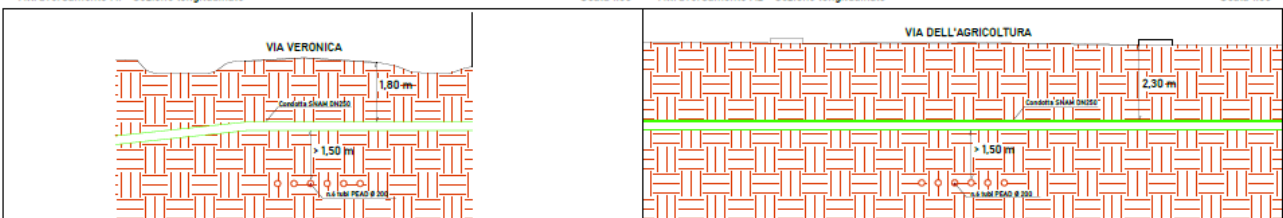

Snam Rete Gas S.p.A.
 Centro di Fidenza
 Via Bologna, 9
 43036 Fidenza (PR)
 Tel. + 39 0521.964034
www.snam.it

Pec: centrofidenza@pec.snamretegas.it
 Chiama Prima di Scavare numero verde (800.900.010)

Snam Rete Gas S.p.A.
 Sede legale: San Donato Milanese (MI), Piazza Santa Barbara, 7
 Capitale sociale Euro 1.200.000.000,00 i.v.
 Codice Fiscale e iscrizione al Registro Imprese della CCIAA
 di Milano, Monza Brianza, Lodi n. 10238291008
 R.E.A. Milano n. 1964271, Partita IVA n. 10238291008
 Società soggetta all'attività di direzione e coordinamento di Snam S.p.A.
 Società con unico socio



energy to inspire the world

Titolo Dettaglio attraversamento metanodotti SNAM			
Progetto Parco Fotovoltaico Parma Ravadese della potenza nominale di 11.999,00 kWp con opere connesse			
Ubicazione Regione Emilia-Romagna Provincia di Parma Comune di Parma		Coordinate Impianto fotovoltaico (DD): 44.86026, 10.390286 Inizio elettrodotto (DD): 44.85403, 10.389144 Fine elettrodotto (DD): 44.84850, 10.387902	
Utilizzatore Vienna Energy Risorse Rinnovabili Srl C.F. 03200030204 3700 Bolzano (BZ) Via Casa di Riparino 10 vienna.energy@ingemal.it			
Progettista RenewBz Srl C.F. 03238020208 39057 Appiano s.s.d.v. (BZ) Strada 5/11 A/K renewbz@pec.it			
Tecnico Ing. Manuel Prackwieser Via Silbergg 8, 39057 Appiano s.s.d.v. (BZ) Nscr. all'Ordine di Ingg. Prov. di BZ - n° 2296/A Cal. +39 046 145403 PEC: manuel.prackwieser@cert.ingbo.it			
Progetto: 26-PR-837	Fase di progetto: AZ	Perimetro: AZ	Aut.: NA/Pr
Data: 24/01/2025	Rev.: 00	Scala: 1:200/0,200	Tipo: TAR 25

Note

0) Nota
L'attraversamento AZ non prevede lavori civili (quindi nessuno scavo, trivellazione o altre opere di infrastruttura) in quanto il gestore di rete (RETI SpA) ha già posato in lavori eseguiti in precedenza corrugati parzialmente vuoti che potranno essere utilizzati per la posa del cavo elettrico in progetto, che verrà semplicemente infilato all'interno di questi tubi interrati, utilizzando pazzetti e camerette saldati. Si tratta quindi di un lavoro puramente "elettrico" che viene eseguito dal personale del gestore di rete senza interferire con l'infrastruttura di Snam Rete Gas S.p.A.

2) Nota
La distanza minima verticale di 1,50 m tra i metanodotti esistenti e gli elettrodotti in progetto è stata definita al sensi del D.M. 1756/2008, comma 2.7 che prevede che "Nel caso di attraversamenti di condotte non drenate ad altre canalizzazioni non in pressione adibite ad usi diversi (scatole per cavi elettrici e telefonici, fognature e simili), la distanza misurata in senso verticale fra le due superfici adiacenti non deve essere inferiore a 1,50 m."

Progetto

- cavidotto in progetto - realizzazione tramite scavo a cielo aperto
- cavidotto in progetto - realizzazione tramite trivellazione orizzontale controllata
- cavidotto esistente - infilaggio di cavo elettrico in tubazione esistente

SNAM

- punti di picchettamento
- metanodotto SNAM

Snam Rete Gas S.p.A.
 Centro di Fidenza
 Via Bologna, 9
 43036 Fidenza (PR)
 Tel. + 39 0521.964034
www.snam.it
 Pec: centrofidenza@pec.snamretegas.it
 Chiama Prima di Scavare numero verde (800.900.010)

Snam Rete Gas S.p.A.
 Sede legale: San Donato Milanese (MI), Piazza Santa Barbara, 7
 Capitale sociale Euro 1.200.000.000,00 i.v.
 Codice Fiscale e iscrizione al Registro Imprese della CCIAA di Milano, Monza Brianza, Lodi n. 10238291008
 R.E.A. Milano n. 1964271, Partita IVA n. 10238291008
 Società soggetta all'attività di direzione e coordinamento di Snam S.p.A.
 Società con unico socio



INFORMATIVA SUL TRATTAMENTO DEI DATI PERSONALI AI SENSI DEL REGOLAMENTO (UE) 679/2016.

Ai sensi e per gli effetti di cui agli artt. 12-14 del Regolamento (UE) 679/2016 (di seguito “Regolamento”), Snam Rete Gas S.p.A. (di seguito anche la “Società”), in qualità di Titolare del trattamento, Le fornisce, qui di seguito, l’informativa sul trattamento dei dati personali da Lei forniti nell’ambito dell’instaurando/instaurato rapporto con la Società medesima.

1. Finalità e base giuridica del trattamento

I suoi dati personali saranno trattati per l’espletamento di tutte le attività inerenti e/o conseguenti la progettazione e realizzazione di infrastrutture per il trasporto del gas naturale. Oltre che per la finalità di cui sopra, i predetti dati potranno essere trattati anche per adempiere obblighi previsti dalla legge ovvero per adempiere a specifiche disposizioni impartite da Autorità a ciò legittimate.

Il conferimento da parte dell’interessato dei dati necessari al perseguimento delle finalità che precedono, pur non essendo obbligatorio, è essenziale e indispensabile, per l’esecuzione, totale o parziale, di un contratto di cui Lei è parte ovvero per l’esecuzione di misure precontrattuali, nonché per l’adempimento degli obblighi di legge; pertanto, un eventuale rifiuto a fornire tali dati determinerebbe di fatto l’impossibilità, per la Società, di dare esecuzione alle predette attività.

Qualora la Società intenda utilizzare i dati personali raccolti per qualsiasi altro scopo incompatibile con le finalità per le quali i dati personali sono stati originariamente raccolti o autorizzati, la Società La informerà preventivamente.

Il trattamento dei Suoi dati è necessario per assolvere obblighi di legge e si fonda sul rapporto contrattuale in essere tra Lei e la Società.

2. Modalità del trattamento

In relazione alle sopra indicate finalità, il trattamento dei dati personali avviene mediante strumenti manuali, informatici e telematici atti a memorizzare, gestire e trasmettere i dati medesimi, unicamente al fine di perseguire con logiche strettamente correlate alle finalità per le quali gli stessi sono stati raccolti e, comunque, in modo tale da garantirne la sicurezza e la riservatezza dei dati stessi. La Società, inoltre, tratta i dati personali acquisiti nel completo rispetto del principio di correttezza, liceità e trasparenza. In ottemperanza al Regolamento, la Società configura ovvero, in ogni caso, si impegna a configurare i sistemi informativi e i programmi informatici riducendo al minimo l’utilizzazione dei dati personali, in modo da escluderne il trattamento qualora le

Snam Rete Gas S.p.A.

Centro di Fidenza
Via Bologna, 9
43036 Fidenza (PR)
Tel. + 39 0521.964034

www.snam.it

Pec: centrofidenza@pec.snamretegas.it

Chiama Prima di Scavare numero verde (800.900.010)

Snam Rete Gas S.p.A.

Sede legale: San Donato Milanese (MI), Piazza Santa Barbara, 7
Capitale sociale Euro 1.200.000.000,00 i.v.

Codice Fiscale e iscrizione al Registro Imprese della CCIAA
di Milano, Monza Brianza, Lodi n. 10238291008

R.E.A. Milano n. 1964271, Partita IVA n. 10238291008

Società soggetta all’attività di direzione e coordinamento di Snam S.p.A.
Società con unico socio



energy to inspire the world

finalità perseguite possano essere realizzate mediante, rispettivamente, dati anonimi od opportune modalità che permettano di identificare l'interessato solo in caso di necessità.

I dati vengono e verranno trattati dalle funzioni aziendali, quali Incaricati del trattamento, cui è affidata la costituzione, amministrazione e gestione del rapporto, ed il cui personale è stato opportunamente istruito al fine di garantire la riservatezza ed evitare la perdita, la distruzione, gli accessi non autorizzati o i trattamenti non consentiti degli stessi dati.

Il trattamento di tutti i dati da Lei forniti verrà effettuato unicamente con logiche e mediante forme di organizzazione degli stessi strettamente correlate agli obblighi, ai compiti o alle finalità di cui ai punti 1 e 2 della presente informativa.

3. Politica in materia di conservazione dei dati personali

La Società conserva nei propri sistemi i dati personali acquisiti in una forma che consenta l'identificazione degli interessati per un arco di tempo non superiore al conseguimento delle finalità per le quali gli stessi sono stati raccolti o successivamente trattati conformemente a quanto previsto per legge e comunque per tutta la durata del rapporto contrattuale, nonché per ulteriori 10 anni dalla cessazione dello stesso. Al termine di tale periodo i Suoi dati saranno distrutti e/o cancellati dal Titolare.

4. Categorie di soggetti ai quali i dati possono essere comunicati

La Società necessita inoltre, per l'esecuzione delle attività indicati al punto 1 - previa Sua manifestazione di consenso ovvero previa adozione di adeguate garanzie, come previsto dal Regolamento, di comunicare i Suoi dati personali a soggetti esterni. Tali soggetti possono appartenere alle diverse categorie sotto elencate:

- a) società e/o professionisti per lo svolgimento di attività bancarie, finanziarie e assicurative;
- b) società e/o professionisti per lo svolgimento di attività di gestione tecnica delle reti e dei sistemi informatici;

I dati personali non sono oggetto di diffusione a destinatari indeterminati né sono trasmessi all'estero.

I soggetti appartenenti alle categorie suddette rivestono il ruolo di Responsabile del Trattamento dei dati oppure operano in totale autonomia come distinti e autonomi Titolari del Trattamento. Il loro elenco costantemente aggiornato è disponibile presso la Società.

Snam Rete Gas S.p.A.

Centro di Fidenza
Via Bologna, 9
43036 Fidenza (PR)
Tel. + 39 0521.964034

www.snam.it

Pec: centrofidenza@pec.snamretegas.it

Chiama Prima di Scavare numero verde (800.900.010)

Snam Rete Gas S.p.A.

Sede legale: San Donato Milanese (MI), Piazza Santa Barbara, 7
Capitale sociale Euro 1.200.000.000,00 i.v.
Codice Fiscale e iscrizione al Registro Imprese della CCIAA di Milano, Monza Brianza, Lodi n. 10238291008
R.E.A. Milano n. 1964271, Partita IVA n. 10238291008
Società soggetta all'attività di direzione e coordinamento di Snam S.p.A.
Società con unico socio



Ulteriori informazioni in merito alla comunicazione dei dati ai soggetti sopraindicati, nonché alle modalità di ottenimento di copie dei dati medesimi potranno essere indirizzate al Delegato al Trattamento individuato al punto 5 della presente.

5. Titolare del Trattamento e Delegato al Trattamento dei dati personali

Titolare del Trattamento dei dati è Snam Rete Gas S.p.A., con sede in San Donato Milanese, Piazza Santa Barbara, 7, Delegato al Trattamento dei dati personali è l'ing Daniele Rizzi.

6. Diritti conferiti dalla Legge agli interessati

La informiamo che ai sensi degli artt. 15-22 del Regolamento UE 2016/679, l'interessato potrà esercitare specifici diritti, rivolgendosi al Titolare, tra cui:

- a) Diritto di accesso: diritto di ottenere dal Titolare la conferma che sia o meno in corso un trattamento di dati personali e in tal caso, di ottenere l'accesso ai dati personali e ad ulteriori informazioni su origine, finalità, categoria di dati trattati, destinatari di comunicazione e/o trasferimento dei dati, etc.
- b) Diritto di rettifica: diritto di ottenere dal Titolare la rettifica dei dati personali inesatti senza ingiustificato ritardo, nonché l'integrazione dei dati personali incompleti, anche fornendo una dichiarazione integrativa.
- c) Diritto alla cancellazione: diritto di ottenere dal Titolare la cancellazione dei dati personali senza ingiustificato ritardo nel caso in cui:
 - i dati personali non sono più necessari rispetto alle finalità del trattamento;
 - il consenso su cui si basa il trattamento è revocato e non sussiste altro fondamento giuridico per il trattamento;
 - i dati personali sono stati trattati illecitamente;
 - i dati personali devono essere cancellati per adempiere un obbligo legale.
- d) Diritto di opposizione al trattamento: diritto di opporsi in qualsiasi momento al trattamento dei dati personali che hanno come base giuridica un interesse legittimo del Titolare.
- e) Diritto di limitazione di trattamento: diritto di ottenere dal Titolare la limitazione del trattamento, nei casi in cui sia contestata l'esattezza dei dati personali (per il periodo necessario al titolare del trattamento per verificare l'esattezza di tali dati personali), se il trattamento è illecito e/o l'interessato si è opposto al trattamento.
- f) Diritto alla portabilità dei dati: diritto di ricevere in un formato strutturato, di uso comune e leggibile da dispositivo automatico i dati personali e di trasmettere tali dati ad

Snam Rete Gas S.p.A.

Centro di Fidenza
Via Bologna, 9
43036 Fidenza (PR)
Tel. + 39 0521.964034

www.snam.it

[Pec: centrofidenza@pec.snamretegas.it](mailto:centrofidenza@pec.snamretegas.it)

Chiama Prima di Scavare numero verde (800.900.010)

Snam Rete Gas S.p.A.

Sede legale: San Donato Milanese (MI), Piazza Santa Barbara, 7
Capitale sociale Euro 1.200.000.000,00 i.v.
Codice Fiscale e iscrizione al Registro Imprese della CCIAA di Milano, Monza Brianza, Lodi n. 10238291008
R.E.A. Milano n. 1964271, Partita IVA n. 10238291008
Società soggetta all'attività di direzione e coordinamento di Snam S.p.A.
Società con unico socio



energy to inspire the world

altro titolare del trattamento, solo per i casi in cui il trattamento sia basato sul consenso e per i soli dati trattati tramite strumenti elettronici.

g) Diritto di proporre reclamo a un'autorità di controllo: fatto salvo ogni altro ricorso amministrativo o giurisdizionale, l'interessato che ritenga che il trattamento che lo riguarda violi la Normativa Privacy ha il diritto di proporre reclamo all'autorità di controllo dello Stato membro in cui risiede o lavora abitualmente, ovvero dello Stato in cui si è verificata la presunta violazione.

Qualora il trattamento dei dati sia basato sul consenso, l'interessato può revocare in qualsiasi momento il consenso eventualmente prestato, ferma restando la liceità del trattamento eseguito prima della revoca.

Se l'interessato desidera avere maggiori informazioni sul trattamento dei Suoi dati personali, ovvero esercitare i diritti precedentemente indicati, potrà rivolgersi al Data Protection Officer scrivendo una mail al seguente indirizzo:
dataprotectionofficer@pec.snam.it

Snam Rete Gas S.p.A.

Centro di Fidenza
Via Bologna, 9
43036 Fidenza (PR)
Tel. + 39 0521.964034
www.snam.it

Pec: centrofidenza@pec.snamretegas.it

Chiama Prima di Scavare numero verde (800.900.010)

Snam Rete Gas S.p.A.

Sede legale: San Donato Milanese (MI), Piazza Santa Barbara, 7
Capitale sociale Euro 1.200.000.000,00 i.v.
Codice Fiscale e iscrizione al Registro Imprese della CCIAA di Milano, Monza Brianza, Lodi n. 10238291008
R.E.A. Milano n. 1964271, Partita IVA n. 10238291008
Società soggetta all'attività di direzione e coordinamento di Snam S.p.A.
Società con unico socio

RIUNIONE TRA :	Data: gg.mm.aa
TENUTA A :	Foglio: n di n
OGGETTO : Verbale "Tipo" per l'esecuzione di opera eseguita da Terzi interferente o in prossimità del ns. metanodotto.	

PRESENTI:		
POS.	ARGOMENTI DISCUSSI	AZIONE DI :
	<p>Con riferimento ai lavori in oggetto, si richiama il(Terzo) sul rispetto delle prescrizioni comunicate da Snam Rete Gas in fase di benessere all'esecuzione dell'opera ed in particolare sulle indicazioni in materia di salute e sicurezza del lavoro.</p> <p>Vengono di seguito indicati i referenti ai quali fare riferimento per eventuali comunicazioni:</p> <p>Referente (SRG) tel. Referente (Terzo) tel.</p> <p>SALUTE E SICUREZZA DEL LAVORO</p> <ol style="list-style-type: none"> 1. Rischi specifici 2. Picchettamento delle condotte in esercizio e dei cavi TLC 3. Obblighi dell'Appaltatore 4. Documenti allegati <p><u>1. Rischi specifici</u></p> <p>Si segnala al(Terzo) che i luoghi di lavoro della Snam Rete Gas sono rispondenti alla vigente legislazione in materia di salute e sicurezza del lavoro.</p> <p>Si rende edotto il(Terzo) sui rischi specifici presenti nelle aree in cui dovrà operare e sulle misure di prevenzione e di emergenza adottate:</p> <p>Esplosione ed incendio Elettrocuzione Raggi laser Agenti chimici Gestione emergenze</p>	

RIUNIONE TRA :	Data: gg.mm.aa
TENUTA A :	Foglio: n di n
OGGETTO : Verbale "Tipo" per l'esecuzione di opera eseguita da Terzi interferente o in prossimità del ns. metanodotto.	

	<p>Esplosione e incendio Rischio derivante dall'operare in prossimità od interferenza con condotte e/o impianti in esercizio contenenti gas naturale in pressione. Nel corso dei lavori verranno interessati i seguenti metanodotti e/o impianti: - Met.....DN.....(.....)" - Met.....DN.....(.....)"</p> <p>Il(Terzo), nelle aree interessate dai lavori, deve adottare tutte le cautele necessarie per evitare danneggiamenti alle condotte e/o impianti in esercizio.</p> <p>In caso di rottura delle condotte potrebbero aversi degli effetti dirompenti con conseguenti danni a cose e/o persone. La situazione di pericolo permane anche in caso di semplice scalfittura, poiché l'effetto dirompente potrebbe avvenire anche a distanza di tempo.</p> <p>Le caratteristiche del gas naturale sono riportate nella scheda di sicurezza allegata.</p> <p>Elettrocuzione Rischio derivante dall'operare in luoghi di lavoro in prossimità o interferenza con impianti ed apparati elettrici, cavi interrati od in tubo conduit, scariche atmosferiche od altre dispersioni.</p> <p>Il Responsabile del Centro di segnala al(Terzo) la presenza ed ubicazione dei suddetti impianti/apparati/cavi.</p> <p>Raggi laser Rischio derivante dalla rottura di cavi di telecomando (TLC) in fibra ottica.</p> <p>Il Responsabile del Centro di, in collaborazione con l'Unità TELCAV, segnala al(Terzo) la presenza ed ubicazione dei suddetti cavi.</p> <p>Agenti chimici Rischio derivante da possibile esposizione ad eventuali agenti chimici presenti in prossimità di condotte e/o impianti. (Verificare presenza impianti P.E.).</p> <p>Le schede di sicurezza dei suddetti agenti chimici, qualora presenti, verranno fornite al Terzo.</p>	
--	---	--

RIUNIONE TRA :	Data: gg.mm.aa
TENUTA A :	Foglio: n di n
OGGETTO : Verbale "Tipo" per l'esecuzione di opera eseguita da Terzi interferente o in prossimità del ns. metanodotto.	

	<p>Gestione emergenze Si rende edotto il(Terzo) sulle misure di emergenza adottate, sulle relative norme di comportamento.</p> <p>In caso di emergenza dovuta a danneggiamento di condotte e/o impianti, fughe di gas, incendio, scoppio, ecc. il(Terzo) deve contattare con la massima urgenza il seguente numero telefonico di emergenza (.....).</p> <p><u>2. Picchettamento delle condotte e dei cavi TLC</u> Fermo restando quanto stabilito negli accordi e documenti intercorsi fra le parti e le relative prescrizioni di sicurezza definite, l'esatta ubicazione delle condotte sarà individuata dall'Unità Snam Rete Gas che provvederà inoltre, in collaborazione con l'Unità TELCAV, all'individuazione del cavo TLC.</p> <p>Di tale picchettamento sarà redatto e sottoscritto dalle parti apposito verbale.</p> <p>Il modulo "Verbale di picchettamento" è allegato al presente verbale.</p> <p><u>3. Obblighi del(Terzo)</u> Si riportano di seguito i principali obblighi del(Terzo):</p> <p>Piano Operativo di Sicurezza Prima dell'inizio dei lavori, il(Terzo) predisporrà o aggiornerà il proprio Piano Operativo di Sicurezza in funzione delle attività da svolgere e dei rischi specifici segnalati da Snam Rete Gas.</p> <p>Aree di cantiere, vie di accesso e/o di transito, deposito materiali e/o attrezzature Il(Terzo), nelle aree di competenza Snam Rete Gas, deve delimitare tutte le aree di cantiere, definire il transito degli automezzi e gli accessi del personale, richiedere preventiva autorizzazione a Snam Rete Gas per qualsiasi deposito, anche temporaneo, di materiale e/o attrezzature.</p> <p>Rischi specifici introdotti dal(Terzo) Il(Terzo) dichiara che lo svolgimento delle attività in oggetto non comporta aggravio dei rischi nelle aree di competenza Snam Rete Gas.</p>	
--	---	--

RIUNIONE TRA :	Data: gg.mm.aa
TENUTA A :	Foglio: n di n
OGGETTO : Verbale "Tipo" per l'esecuzione di opera eseguita da Terzi interferente o in prossimità del ns. metanodotto.	

	<p>Il(Terzo) si impegna, comunque, a comunicare tempestivamente al Responsabile del Centro di gli eventuali rischi specifici aggiuntivi derivanti dallo svolgimento delle attività ed al momento non prevedibili.</p> <p>Piano di emergenza Il(Terzo), prima dell'inizio dei lavori, deve predisporre idoneo piano di emergenza e dovrà comunicare a Snam Rete Gas il nominativo e numero di telefono del gestore del Piano di emergenza.</p> <p>Coordinamento/cooperazione con altre imprese Qualora all'interno del cantiere siano contemporaneamente svolti lavori da più Imprese, comprese attività di manutenzione o esercizio di Snam Rete Gas, si dovranno attivare opportune azioni di informazione e/o coordinamento.</p> <p>Informazione dei lavoratori Prima dell'inizio dei lavori il(Terzo) deve trasferire quanto definito nella presente riunione a tutto il proprio personale ed agli eventuali appaltatori.</p> <p><u>5.Documenti allegati</u> Vengono consegnati al Terzo i seguenti documenti:</p> <ul style="list-style-type: none"> • Scheda di sicurezza del gas naturale; • Modulo "Verbale di picchettamento"; 	
--	--	--



Spett.le

ARPAE

Alla C.A. del Dott. Massimiliano Miselli

Pec - aopr@cert.arpa.emr.it

OGGETTO: (COD. CBP 75-2025) D.Lgs. 190 del 25 novembre 2024, L. 241/90: istanza di Autorizzazione Unica ai sensi dell'art. 9 D. Lgs. 190/2024 per la costruzione e gestione di un impianto fotovoltaico della potenza nominale di 11.999,00 kWp con opere connesse denominato "Parco fotovoltaico Parma Ravadese" sito in Comune di Parma.

Proponente: VIENNA ENERGY RISORSE RINNOVABILI S.R.L.

Localizzazione: COMUNE DI PARMA, FOGLIO CATASTALE 14, SEZ. B - PARTICELLE 4 - 28

PARERE DI COMPETENZA

Valutata la documentazione progettuale pervenuta in data 14/05/2025 con ns prot. 4941 e 4952 e successive integrazioni del 21/10/2025 con num. ns. prot. 9625, è stato redatto il presente parere favorevole condizionato al rispetto di alcune prescrizioni riportate in seguito, che dovranno essere sviluppate nel progetto esecutivo, quindi prima dell'inizio lavori, e fornite al Consorzio per la verifica finale, al fine di realizzare le lavorazioni come richiesto.

Il presente progetto prevede la realizzazione di un impianto fotovoltaico a terra, con inseguitori monoassiali della potenza nominale di 11999.00 kWp. La superficie d'intervento completamente a verde agricolo è di circa 17,70 ha, che dal punto di vista dell'invarianza idraulica viene gestita con un sistema di laminazione con scarico finale nel canale consortile denominato "Cavo Canaletto".

1. Invarianza idraulica

Valutata la soluzione progettuale, il sistema di laminazione previsto, costituito da fossi di scolo e da una vasca di laminazione, prevede un volume utile di 4'150 m³, coerente con quanto richiesto dal Consorzio.



La regolazione della portata in uscita dalla vasca, è garantita da un pozzetto dotato di bocca tarata (DN 250 mm), da un fondo ribassato a monte della bocca tarata, da una soglia sfiorante che dovrà essere posta a quota \geq del massimo livello idrico che si può generare nella vasca di laminazione per un evento con tempo di Ritorno di 100 anni. Infine, si prescrive che tale pozzetto dovrà avere due ispezioni, una per ciascuna camera del manufatto stesso; questo per migliorare la fase di controllo e manutenzione.

Lo scarico avviene per gravità nel tratto finale di un fosso interpoderale che dovrà essere adeguatamente risezionato al fine di garantire il deflusso delle acque canale consortile Cavo Canaletto, poco distante. Il fosso interpoderale dovrà essere protetto sul fondo e sulle sponde in corrispondenza dello scarico con collettore di progetto DN315 mm, per uno sviluppo di circa 1,50m con cls o massi di pezzatura adeguata. Infine, lo scarico nel cavo canaletto avviene attraverso la realizzazione di un nuovo attraversamento idraulico, previsto con collettore in c.a. autoportante e carrabile di diametro interno \geq 400 mm, che impatta sulla sponda destra del Cavo Canaletto ad una quota pari a circa i 2/3 della profondità del canale. In corrispondenza dello scarico nel cavo Canaletto dovrà essere prevista una difesa del fondo e di entrambe le sponde con massi di cava per uno sviluppo di almeno 4,0m; lavorazione da svolgere da parte di ditta specializzata e secondo le seguenti specifiche tecniche.

I massi di roccia dovranno provenire esclusivamente da cave di roccia compatta e non geliva ed avere peso compreso tra 300 e 1000 kg/cad, e dovranno essere posti in opera rigorosamente a faccia vista sia sul fondo che sulle scarpate per uno spessore non inferiore a 50 cm circa, nel rispetto delle sezioni di progetto. A tal fine dovranno sempre essere conformati in modo tale da presentare una faccia piatta che verrà adeguatamente posizionata a vista, mentre i vari massi verranno strettamente incastrati fra di loro in modo da formare un mosaico che non presenti superfici vuote. Terminata la posa della massicciata si provvederà a completare la sagoma della scarpata sino al ciglio. I massi naturali utilizzati per la costruzione delle opere di difesa dovranno corrispondere ai requisiti essenziali di compattezza, omogeneità e durabilità; dovranno inoltre essere esenti da giunti, fratture e piani di sfaldamento e rispettare i seguenti limiti:

- peso volumico: $\geq 24 \text{ kN/m}^3$ (2400 kgf/m³);
- resistenza alla compressione: $\geq 50 \text{ N/mm}$ (500 kgf/cm²);
- coefficiente di usura: $\leq 1,5 \text{ mm}$;
- coefficiente di imbibizione: $\leq 5\%$;
- gelività: il materiale deve risultare non gelivo.

Ciascun elemento dovrà essere posato in modo che la giacitura risulti stabile e non oscillante, indipendentemente dalla posa in opera degli elementi adiacenti; i giunti dovranno risultare sfalsati sia in senso longitudinale che in senso trasversale e dovranno essere tali da assicurare lo stretto contatto degli elementi fra loro senza ricorrere all'impiego di scaglie o frammenti.

Dovrà essere particolarmente curata la sistemazione faccia a vista del paramento lato canale, in modo da fargli assumere l'aspetto di un mosaico grezzo, con assenza di grandi vuoti o soluzioni di continuità.

Il minimo intasamento tra un masso e l'altro dovrà essere intasato con terreno naturale recuperato in loco. Si riportano di seguito foto esemplificative della posa dei massi secondo le precedenti specifiche tecniche.



2. Manutenzione del sistema di laminazione e del manufatto di scarico nel canale consortile

Si prescrive, che per garantire in efficienza il sistema di laminazione, i controlli sul pozzetto di regolazione sia almeno ogni sei mesi e a ogni importante evento piovoso, con conseguente attività di pulizia, qualora necessaria. Per ogni altro manufatto idraulico di progetto si prescrive un controllo e una pulizia annuale.

3. Sicurezza idraulica

Il Regolamento di Polizia Idraulica del presente Consorzio specifica che i nuovi insediamenti/impianti siano impostati ad una quota almeno 0.50 m più alta della quota attuale del terreno, ai fini della sicurezza idraulica, considerato che l'area oggetto di intervento risulta in pericolosità P3 per il reticolo secondario di pianura.

Dalla documentazione progettuale, in particolare dalla relazione tecnica di progetto, emerge che la quota di calpestio dei locali cabine elettriche sarà posta ad una quota di +50 cm da

p.c., in ogni caso si prescrive che tutte le aree vulnerabili da un potenziale allagamento siano rialzate ad una quota di sicurezza.

4. Distanze tra le opere di progetto e il reticolo consortile

Le nuove piantumazioni e la recinzione perimetrale dell'impianto dovranno rispettare le distanze imposta dal Regolamento di Polizia Idraulica consortile, come rappresentato correttamente nell'elaborato progettuale TAV.27 "*Dettaglio fascia di rispetto Canaletta Rossa Destra*".

Per ogni altro aspetto non esplicitamente riportato in precedenza, si specifica la necessità di dover rispettare i vincoli imposti dalla normativa vigente e dal Regolamento di Polizia Idraulica Consortile.

Si ribadisce che occorrerà fornire al Consorzio il progetto esecutivo aggiornato sulla base delle prescrizioni precedentemente indicate e che l'inizio lavori dovrà essere comunicato con un preavviso di almeno 10 giorni ai tecnici del Consorzio, in particolare l'Ing. Nicola Mammi (tel. 335-7433145) e il Geom. Umberto Bandini (tel. 335-7433142).

Il presente parere è subordinato alla sottoscrizione della concessione allo scarico, inoltre se, a seguito di controlli da parte dei tecnici del Consorzio, i lavori non saranno eseguiti come prescritto, tale concessione potrà essere ritirata da parte dello scrivente Ente.

Tale parere ha validità di dodici mesi dalla data di rilascio e, decorso tale termine, dovrà essere presentata al Consorzio della Bonifica Parmense nuova richiesta di emissione.

Restando a disposizione per qualsiasi ulteriore chiarimento si rendesse necessario, si coglie l'occasione per porgere distinti saluti.

Parma, 03/11/2025

Il Direttore Generale
Ing. Fabrizio Useri

Ing. Nicola Mammi
Ing. Giulia Mainardi
Ufficio Agrario, Ambiente, Concessioni
E.mail nmammi@bonifica.pr.it
E.mail gmainardi@bonifica.pr.it
tel. 0521-381306 - 3357433145



Comune di Parma

SETTORE EDILIZIA

S.O. SPORTELLO UNICO PER LE ATTIVITA' PRODUTTIVE E L'EDILIZIA

Class. 2025.VI.9/42

Spett.le

ARPAE

Agenzia Prevenzione
Ambiente Energia Emilia-
Romagna

aoopr@cert.arpa.emr.it

alla c. a.:

Dott. Massimiliano Miselli

mmiselli@arpae.it

Oggetto: D.Lgs n. 190/2024 e Legge n. 241/1990: Istanza di Autorizzazione Unica ai sensi dell'art. 9 D.Lgs n. 190/2024 per la costruzione e gestione di un impianto fotovoltaico della potenza nominale di 11.999,00 kWp, con opere connesse denominato "Parco fotovoltaico Parma Ravadese" sito in Comune di Parma. TRASMISSIONE PARERI DI COMPETENZA

LA DIRIGENTE DEL SETTORE EDILIZIA

Viste:

- la comunicazione di avvio del procedimento, ns prot. 134834 del 14/05/2025, con cui l'Agenzia Regionale per la prevenzione, l'ambiente e l'energia dell'Emilia-Romagna ARPAE, Servizio Autorizzazioni e Concessioni di Parma, ente competente del procedimento, ha messo a disposizione, ai fini dell'espressione del parere di competenza, la documentazione presentata dalla società proponente;
- la prima seduta della Conferenza di Servizi, in forma simultanea e modalità sincrona tramite videoconferenza, indetta da ARPAE ed annotata al ns prot. n. 260211 del 11/09/2025 e tenutasi in data 25/09/2025, nonché il relativo verbale ns prot. n. 281818 del 02/10/2025, in cui si elencano le integrazioni documentali richieste;
- la seconda seduta della Conferenza di Servizi, in forma simultanea e modalità sincrona tramite videoconferenza, indetta da ARPAE ed annotata al ns prot. n. 301217 del

DUC

Largo Torello de Strada, 11/A - 43121 Parma
0521.218211 - i.galliani@comune.parma.it

suap@pec.comune.parma.it

04/10/2025 e tenutasi in data 05/11/2025, nonché il relativo verbale ns prot. n. 316311 del 06/11/2025;

TRASMETTE

le valutazioni espresse in ordine agli aspetti di competenza da parte dei servizi interni dell'Amministrazione Comunale, come di seguito dettagliati:

1. Parere favorevole del Settore Pianificazione e Sviluppo del Territorio, di cui al prot. 310625 del 03/11/2025;
2. Parere favorevole condizionato del Settore Mobilità e Trasporti, di cui al prot. 301931 del 22/10/2025;
3. Parere favorevole del Settore Edilizia, di cui al prot. 316003 del 05/11/2025;

Per quanto concerne i pareri del Settore Transizione Ecologica e del Settore opere Pubbliche – Idraulica si precisa che questi devono intendersi resi per silenzio assenso;

SPECIFICA

che **prima dell'inizio** dei lavori dovrà essere sottoscritto **Atto Unilaterale d'Obbligo notarile** con cui la società proponente si impegna al riconoscimento al Comune di oneri compensativi dell'intervento che dovranno essere **garantiti da apposita garanzia fideiussoria** sino all'effettivo versamento, così come definiti con il Settore Transizione Ecologica. L'adempimento si considera prescrittivo e dovrà essere introdotto nell'atto autorizzativo a cura di codesta Agenzia.

Cordiali saluti.

La Dirigente del Settore Edilizia
Dott.ssa Marika Milani

COMUNICAZIONE AI SENSI DELLA LEGGE DELLA LEGGE 07.08.1990 N° 241 e s.m.i.:

AMMINISTRAZIONE COMPETENTE:

Comune di Parma, Settore Attività Produttive e Edilizia – S.O. Sportello Unico per le attività produttive e l'edilizia

AUTORITA' CUI E' POSSIBILE RICORRERE CONTRO IL PRESENTE PROVVEDIMENTO:

- Tribunale Amministrativo Regionale di Parma entro 60 giorni dalla ricezione del presente provvedimento;
- Presidente della Repubblica entro 120 giorni dalla ricezione del presente provvedimento;

Ufficio e funzionario responsabile del procedimento, presso cui può prendersi visione degli atti: Settore Attività Produttive e Edilizia – S.O. Sportello Unico per le attività produttive e l'edilizia - arch. Irene Galliani 0521/218211

RESPONSABILE DEL PROCEDIMENTO RELATIVO ALLO SVOLGIMENTO DELLA CDS: arch. Irene Galliani

DUC

Largo Torello de Strada, 11/A – 43121 Parma
0521.218211 – i.galliani@comune.parma.it

suap@pec.comune.parma.it



Comune di Parma

SETTORE PIANIFICAZIONE E SVILUPPO DEL TERRITORIO

S.O. PIANIFICAZIONE SOSTENIBILE DEL TERRITORIO

Parma, 28/10/2025
Rif. ns Prot. 0134834_E/2025

c.a.
Spett.le
Settore Edilizia
S.O. Sportello Unico per le attività produttive e l'edilizia

Dirigente
Marika Milani
m.milani@comune.parma.it

Responsabile della S.O. SUAPE
Irene Galliani
i.galliani@comune.parma.it

c/o Comune di Parma

Oggetto: D.Lgs n. 190/2024 e Legge n. 241/1990: istanza di Autorizzazione Unica ai sensi dell'art. 9 D.Lgs n. 190/2024 per la costruzione e gestione di un impianto fotovoltaico della potenza nominale di 11.999,00 kWp, con opere connesse denominato "Parco fotovoltaico Parma Ravadese" sito in Comune di Parma.
PARERE DI CONFORMITÀ URBANISTICA

In riferimento al procedimento in oggetto, proposto da Vienna Energy Risorse Rinnovabili S.r.l., localizzato in Comune di Parma, foglio catastale 14, sez. B - particelle 4 - 28.

Visto:

che in data 14/05/2025, con ns. prot. n. 134834_E/2025, l'Agenzia regionale per la prevenzione, l'ambiente e l'energia dell'Emilia-Romagna (ARPAE), Servizio Autorizzazioni e Concessioni di Parma ha reso disponibile la documentazione ricevuta (prot. ARPAE n. 80026, 80029, 80031 e 80034) relativa all'istanza di Autorizzazione Unica per la realizzazione e gestione dell'impianto fotovoltaico in oggetto;

che in data 30/05/2025, con ns. prot. n. 0152226_I/2025, il Settore Pianificazione e Sviluppo del Territorio, Struttura Operativa Pianificazione Sostenibile del Territorio, ha richiesto le seguenti integrazioni documentali:

- aggiornamento dell'elaborato ALL.04 "Certificato di destinazione urbanistica e NTA PTPR" a seguito dell'adozione del PUG;
- integrazione dell'elaborato REL.02 "Relazione di compatibilità pianificazione territoriale" con i necessari approfondimenti relativi al PUG, con particolare riguardo a "Disciplina" e alle "Tavole dei vincoli";
- asseverazione di un tecnico abilitato, prevista dall'art. 9 comma 3 del D.Lgs n. 190/2024, che dia conto, in maniera analitica, della idoneità dell'area ai sensi dell'art. 20 del D.Lgs n. 199/2021;
- che in data 03/09/2025, con ns prot. n. 247125_E/2025, l'Agenzia regionale per la prevenzione, l'ambiente e l'energia dell'Emilia-Romagna (ARPAE), Servizio Autorizzazioni e Concessioni di Parma

Direzionale Uffici Comunali

Largo Torello de' Strada - 43121 Parma
0521.218228 - l.sartori@comune.parma.it
Pec: comunedi Parma@postemailcertificata.it

LS/DS

comune.parma.it

ha reso disponibili le integrazioni documentali ricevute dal soggetto proponente, fra le quali sono presenti, in particolare i seguenti elaborati:

- prot. n. 154084_All.04 "Certificato di destinazione urbanistica ed estratto PTPR"_Rev.1
- prot. n. 154084_All.17 "Asseverazione dell'area ai sensi dell'art. 20 del D.Lgs n. 199/2021"_Rev.0
- prot. n. 154087_Rel.02 "Relazione compatibilità pianificazione territoriale"_Rev. 1
- che in data 11/09/2025, con ns prot. n. 0260211_E/2025, è stata indetta per il giorno 25/09/2025 la prima seduta della Conferenza di Servizi, da tenersi in forma simultanea e modalità sincrona tramite videoconferenza;
- che in data 02/10/2025, con ns prot. 0281818_E/2025, è stato condiviso il verbale relativo alla prima seduta della Conferenza di Servizi, nel quale si elencano le comunicazioni, i pareri e i nulla osta ricevuti da ARPAE, nonché le ulteriori richieste di integrazioni presentate dal Consorzio di Bonifica Parmense in data 29/09/2025;
- che in data 21/10/2025, con ns prot. n. 0301217_E/2025, l'Agenzia regionale per la prevenzione, l'ambiente e l'energia dell'Emilia-Romagna (ARPAE), Servizio Autorizzazioni e Concessioni di Parma ha reso disponibili le ulteriori integrazioni documentali ricevute dal soggetto proponente a riscontro delle richieste del Consorzio di Bonifica Parmense e che, nella stessa comunicazione è stata indetta, per il giorno 05/11/2025, la seconda seduta della Conferenza di Servizi, da tenersi in forma simultanea e modalità sincrona tramite videoconferenza.

Rilevato, per gli ambiti di competenza, che:

- il materiale presentato, così come integrato durante lo svolgimento della Conferenza di Servizi, sia da ritenersi esaustivo al fine dell'espressione del parere di competenza;
- il progetto in oggetto non necessita di specifiche varianti urbanistiche;
- il progetto in oggetto non rientra, ai sensi del comma 4 dell'art. 1.2.3 delle Disposizioni Normative del PUG (Piano Urbanistico Generale), nuovo strumento di pianificazione comunale redatto ai sensi della Legge Regionale n. 24/2017 e adottato con DCC n. 17 del 31/03/2025, fra quelli soggetti alla salvaguardia di cui all'art. 27 della stessa Legge Regionale.

Tutto ciò premesso

Settore scrivente, effettuate le verifiche istruttorie di competenza, sulla base della documentazione prodotta, **accerta la conformità urbanistica dell'intervento in oggetto, nel rispetto della normativa sovraordinata di riferimento e degli strumenti di pianificazione vigenti e adottati, ed esprime parere favorevole.**

A disposizione per eventuali chiarimenti, si porgono cordiali saluti.

Il funzionario tecnico
ing. Devis Sbarzaglia
(sottoscritta digitalmente)

La Responsabile della
S.O. Pianificazione Sostenibile del Territorio
arch. Lucia Sartori
(sottoscritta digitalmente)

Direzionale Uffici Comunali

Largo Torello de' Strada - 43121 Parma
0521.218228 - l.sartori@comune.parma.it
Pec: comunediiparma@postemailcertificata.it

LS/DS

comune.parma.it



Comune di Parma

SETTORE MOBILITA' E TRASPORTI
S.O. MOBILITA' SOSTENIBILE

Classificazione 2025.VI/7.3

Spett.le
Agenzia regionale per la prevenzione,
l'ambiente e l'energia dell'Emilia-
Romagna
Servizio Autorizzazioni e Concessioni
di Parma
c.a. Massimiliano Miselli
aopr@cert.arpa.emr.it

e p.c.
Settore Edilizia
S.O. SUAPE
c.a. Arch. Irene Galliani

Oggetto: D.Lgs. 190 del 25 novembre 2024, L. 241/90: istanza di Autorizzazione Unica ai sensi dell'art. 9 D. Lgs. 190/2024 per la costruzione e gestione di un impianto fotovoltaico della potenza nominale di 11.999,00 kWp con opere connesse denominato "Parco fotovoltaico Parma Ravadese" sito in Comune di Parma. - Proponente: VIENNA ENERGY RISORSE RINNOVABILI S.R.L. - Localizzazione: COMUNE DI PARMA, FOGLIO CATASTALE 14, SEZ. B - PARTICELLE 4 - 28. Parere di competenza.

In riferimento

- Alla nota di ARPAE PG/2025/0155729 (ns. prot. 247125 del 03/09/2025) con la quale ha trasmesso le integrazioni pervenute per il procedimento in oggetto e indetto la Conferenza dei servizi decisoria da effettuarsi in forma simultanea e in modalità sincrona ai sensi dell'ex art. 14-ter della legge n. 241/1990 e s.m.i.
- A quanto rilevato nel corso della prima riunione della Conferenza di Servizi in forma simultanea e in modalità sincrona effettuata in data 25 Settembre alle ore 11,00 con videoconferenza tramite piattaforma Google Meet;

Si esprime parere favorevole, specificando che dovranno essere osservate le seguenti condizioni:

1. Nelle successive fasi del procedimento, si chiede il coinvolgimento del Settore Manutenzioni e Facility Management del Comune di Parma e della società Parma Infrastrutture, in quanto competenti per le manomissioni e la manutenzione delle



strade;

2. Gli scavi su strada pubblica ed i successivi ripristini dovranno essere conformi a quanto previsto dal *Disciplinare tecnico per l'esecuzione di scavi su suolo pubblico e relativi ripristini*, approvato con Deliberazione del Consiglio Comunale n. 55 del 15/07/2014;
3. In fase di esecuzione dei lavori, tutte le modifiche alla normale viabilità, quali restringimenti di carreggiata, chiusure di tratti stradali e deviazioni del TPL, dovranno essere concordate con lo scrivente ufficio e con gli altri uffici competenti.

Cordiali saluti.

Il Responsabile della S.O.

dott. Marco Ronchei

sottoscritto digitalmente

Tecnico istruttore della pratica: Ing. Chiara Benaglia (0521-031787)



Comune di Parma

SETTORE EDILIZIA

S.O. VERIFICA CONFORMITÀ URBANISTICA EDILIZIA DEGLI INTERVENTI

Class. 2025.VI.9/42

Spett.

S.O. Sportello Unico per le Attività Produttive e l'Edilizia

Responsabile del procedimento

Arch. Irene Galliani

Oggetto: D.Lgs n. 190/2024 e Legge n. 241/1990: istanza di Autorizzazione Unica ai sensi dell'art. 9 D.Lgs n. 190/2024 per la costruzione e gestione di un impianto fotovoltaico della potenza nominale di 11.999,00 kWp, con opere connesse denominato "Parco fotovoltaico Parma Ravadese" sito in Comune di Parma. - Espressione parere.

In merito alla procedura in oggetto, proposto da Vienna Energy Risorse Rinnovabili S.r.l, avviata con istanza acquisita al prot. gen. N. 134834 del 14/05/2025,

Visto:

- la richiesta d'integrazioni inviata, dalla S.O. Verifica Conformità Urbanistica Edilizia degli Interventi in data 30/05/2025, con ns. prot. n. 152272;

Valutata

- la documentazione tecnica integrata dal Committente/Soggetto Attuatore al Prot. Gen. n. 173383 del 20/06/2025;
- la documentazione tecnica integrata dal Committente/Soggetto Attuatore al Prot. Gen. n. 247125 del 03/09/2025;

Considerato

- che in data 11/09/2025, con ns prot. n. 260211, è stata indetta per il giorno 25/09/2025 la prima seduta della Conferenza di Servizi, da tenersi in forma simultanea e modalità sincrona tramite videoconferenza;
- che in data 02/10/2025, con ns prot. 281818, è stato condiviso il verbale relativo alla prima seduta della Conferenza di Servizi, nel quale si elencano le comunicazioni, i pareri e i nulla osta ricevuti da ARPAE, nonché le ulteriori richieste di integrazioni presentate dal Consorzio di Bonifica Parmense in data 29/09/2025;

- che in data 21/10/2025, con ns prot. n. 301217, l'Agenzia regionale per la prevenzione, l'ambiente e l'energia dell'Emilia-Romagna (ARPAE), Servizio Autorizzazioni e Concessioni di Parma ha reso disponibili le ulteriori integrazioni documentali ricevute dal soggetto proponente a riscontro delle richieste del Consorzio di Bonifica Parmense;

Tutto ciò premesso;

ESPRIME

Per gli aspetti competenti a codesto ufficio, **parere favorevole** alla realizzazione dell'impianto fotovoltaico in oggetto.

Cordiali saluti.

La Responsabile della S.O.
Verifica Conformità Urbanistica
Edilizia degli Interventi
Arch. Daniela Rossi





Comune di Parma

SETTORE EDILIZIA

S.O SPORTELLO UNICO PER LE ATTIVITA' PRODUTTIVE E L'EDILIZIA

Class. 2025.VI.9/42

Spett.le

ARPAE
Agenzia Prevenzione
Ambiente Energia Emilia-
Romagna
aopr@cert.arpa.emr.it

alla c. a.:
Dott. Massimiliano Miselli
mmiselli@arpae.it

Oggetto: D.Lgs. 190 del 25 novembre 2024, L. 241/90: istanza di Autorizzazione Unica ai sensi dell'art. 9 D. Lgs. 190/2024 per la costruzione e gestione di un impianto fotovoltaico della potenza nominale di 11.999,00 kWp con opere connesse denominato "Parco fotovoltaico Parma Ravadese" sito in Comune di Parma. - INTEGRAZIONE ALLA TRASMISSIONE PARERI DI COMPETENZA

Con la presente siamo ad inviare ad integrazione di quanto precedentemente inviato, con PG 324504 in data 14.11.2025, la valutazione espressa da:

1. SETTORE OPERE PUBBLICHE - S.O. SISMICA E ANTINCEDIO, di cui al ns. prot. 325551 del 17/11/2025.

Cordiali saluti

per La Dirigente del Settore Edilizia
Dott.ssa Marika Milani
La Responsabile della S.O. SUAPE
Arch. Irene Galliani





Comune di Parma

SETTORE OPERE PUBBLICHE

S.O. SISMICA E ANTINCENDIO

c.a.
Spett.le
**S.O. Sportello Unico per le Attività
Produttive e l'Edilizia**
c/o Comune di Parma

Oggetto: Istanza di Autorizzazione Unica ai sensi dell'art. 9 D. Lgs. 190/2024 per la costruzione e gestione di un impianto fotovoltaico della potenza nominale di 11.999,00 kWp con opere connesse denominato "Parco fotovoltaico Parma Ravadese", a Parma - Parere definitivo in materia Sismica.

Con riferimento al procedimento in oggetto,

Preso atto:

- che in data 26/05/2025, con Prot. Gen. n. 147246, la Struttura Operativa in indirizzo ha richiesto l'espressione di un parere di merito per quanto di competenza relativamente al procedimento abilitativo in oggetto;
- che, con nota Prot. Gen. n. 193507 del 07/07/2025, la scrivente Struttura Operativa ha emesso parere sospensivo relativo all'intervento in oggetto per le motivazioni in esso riportate;

Vista:

- la documentazione tecnica integrativa allegata all'istanza in oggetto di cui al link contenuto nella comunicazione Prot. Gen. n. 247125 del 03/09/2025 e successiva integrazione del 19/09/2025;

tutto ciò premesso e considerato, la scrivente Struttura Operativa

esprime parere favorevole

Distinti saluti.

La Responsabile della Struttura Operativa
Ing. Cecilia Damoni

SI ATTESTA CHE IL PRESENTE DOCUMENTO È COPIA CONFORME DELL'ATTO ORIGINALE FIRMATO DIGITALMENTE.