

ARPAE
Agenzia regionale per la prevenzione, l'ambiente e l'energia
dell'Emilia - Romagna

* * *

Atti amministrativi

Determinazione	n. DET-AMB-2026-2875 del 25/05/2026
Oggetto	DPR n. 59/2013, LR n. 13/2015. GABREX S.R.L. CON SEDE LEGALE SITA IN COMUNE DI RAVENNA, VIA ACHILLE GRANDI N. 3 ED ATTIVITA' DI CARPENTERIA SITA IN COMUNE DI RAVENNA, VIA SALENTINA N.9. ADOZIONE AUA.
Proposta	n. PDET-AMB-2026-3013 del 25/05/2026
Struttura/Servizio adottante	Servizio Autorizzazioni Ambientali e Energia di Ravenna
Responsabile adottante	TAMARA MORDENTI

Questo giorno venticinque MAGGIO 2026, il Responsabile adottante determina quanto segue.

OGGETTO: DPR n. 59/2013, LR n. 13/2015. **GABREX S.R.L.** CON SEDE LEGALE SITA IN COMUNE DI RAVENNA, VIA ACHILLE GRANDI N. 3 ED ATTIVITA' DI CARPENTERIA SITA IN COMUNE DI RAVENNA, VIA SALENTINA N.9. **ADOZIONE AUA.**

LA DIRIGENTE

RICHIAMATO il regolamento di cui al *DPR 13 marzo 2013, n. 59* recante la disciplina dell'Autorizzazione Unica Ambientale (AUA) e la semplificazione di adempimenti amministrativi in materia ambientale gravanti sulle piccole e medie imprese e sugli impianti non soggetti ad Autorizzazione Integrata Ambientale;

VISTI:

- la *Legge 7 aprile 2014, n. 56* recante disposizioni sulle Città Metropolitane, sulle Province, sulle Unioni e fusioni di Comuni;
- la *Legge Regionale 30 luglio 2015, n. 13* recante riforma del sistema di governo territoriale e delle relative competenze, in coerenza con la Legge 7 aprile 2014, n. 56, che disciplina, tra l'altro, il riordino e l'esercizio delle funzioni amministrative in materia di ambiente;
- in particolare l'art. 16 della LR n. 13/2015 per cui, alla luce del rinnovato riparto di competenze, le funzioni amministrative relative all'AUA di cui al DPR n. 59/2013 sono esercitate dalla Regione, mediante l'Agenzia Regionale per la Prevenzione, l'Ambiente e l'Energia (ARPAE);
- le prime indicazioni per l'esercizio integrato delle funzioni di istruttoria e autorizzazione ambientale assegnate ad ARPAE dalla LR n. 13/2015, fornite dalla Direzione Generale di ARPAE con nota PGDG/2015/7546 del 31/12/2015;
- la *Deliberazione di Giunta Regionale Emilia-Romagna n. 2173 del 21 dicembre 2015* di approvazione dell'assetto organizzativo generale di ARPAE di cui alla LR n. 13/2015, per cui alla Struttura Autorizzazioni e Concessioni (SAC) territorialmente competente spetta l'adozione dei provvedimenti di AUA;
- la *Deliberazione di Giunta Regionale Emilia-Romagna n. 1795/2016 del 31/10/2016* recante direttiva per lo svolgimento di funzioni in materia di VAS, VIA, AIA e AUA in attuazione della LR n. 13/2015 che fornisce precise indicazioni sullo svolgimento dei procedimenti e sui contenuti dei conseguenti atti;
- Richiamata la pianificazione regionale e provinciale di settore;

VISTA l'istanza presentata allo Sportello Unico del Comune di Ravenna in data 04/12/2025 ed acquisita da questa ARPAE in data 07/01/2026 con PG/2026/1447 - pratica Sinadoc 1802/2026, dalla Ditta **Gabrex S.r.l. (C.F./P.IVA 02665660391)** avente sede legale in Comune di Ravenna, via Achille Grandi n.3 ed attività di carpenteria svolta in Comune di Ravenna, località Fosso Ghiaia, via Salentina n.9, con la quale si richiede il rilascio dell'AUA comprensiva dei seguenti titoli abilitativi ambientali:

- autorizzazione alle emissioni in atmosfera in procedura ordinaria (ai sensi dell'art. 269 del D.Lgs. n. 152/06 e smi), di competenza ARPAE;
- comunicazione in materia di impatto acustico (ai sensi dell'art. 8, comma 4, della Legge 26 ottobre 1995, n. 447), di competenza comunale;

RICHIAMATA la normativa settoriale ambientale in materia di emissioni in atmosfera:

- ✓ D.Lgs. n. 152/06 e smi recante "Norme in materia ambientale", in particolare la Parte V - Titolo I (in materia di emissioni in atmosfera di impianti e attività);
- ✓ DGR n.2236/2009 e smi recante disposizioni in materia di "Autorizzazioni alle emissioni in atmosfera: interventi di semplificazione e omogeneizzazione delle procedure e determinazione delle prescrizioni delle autorizzazioni di carattere generale per le attività in deroga ai sensi dell'art.272, commi 1, 2 e 3 del DLgs n.152/2006, parte V".
- ✓ Criteri per l'autorizzazione e il controllo delle emissioni inquinanti in atmosfera approvati dal Comitato Regionale contro l'Inquinamento Atmosferico dell'Emilia Romagna (CRIAER);
- ✓ Decreto direttoriale MASE 309-28/06/2023.

RICHIAMATA la normativa settoriale ambientale in materia di impatto acustico:

- ✓ Legge 26 ottobre 1995 n. 447 "Legge quadro sull'inquinamento acustico", in particolare art. 8 "Disposizioni in materia di impatto acustico", commi 4 e comma 6;
- ✓ DPR 227/2011 "Regolamento per la semplificazione di adempimenti amministrativi in materia ambientale gravanti sulle imprese, a norma dell'art. 49, comma 4-quater, del decreto legge 31 maggio 2010, n. 78, convertito, con modificazioni, dalla legge 30 luglio 2010, n. 122." CAPO III ART. 4;
- ✓ L.R. 9 maggio 2001, n. 15, e s.m.i. "Disposizioni in materia di inquinamento acustico";
- ✓ D.G.R. 673/2004 "Criteri tecnici per la redazione della documentazione di previsione di impatto acustico e della valutazione del clima acustico ai sensi della L.R. 9/05/01, n. 15 recante "Disposizioni in materia di inquinamento acustico";

VISTA la Legge 7 agosto 1990, n. 241 e smi recante norme in materia di procedimento amministrativo;

CONSIDERATO che dall'istruttoria svolta dal responsabile del procedimento amministrativo individuato ai sensi dell'art. 5 della Legge n. 241/1990 e smi per la pratica ARPAE SinaDoc n. **1802/2026**, emerge che:

- la Ditta Gabrex S.r.l., avente sede legale in Comune di Ravenna, via Achille Grandi n.3, ha presentato allo SUAP del Comune di Ravenna, in data 04/12/2025, apposita istanza e relativa documentazione tecnica allegata, acquisita da questa ARPAE in data 07/01/2026 con PG/2026/1447 - pratica Sinadoc 1802/2026, per il rilascio dell'AUA per la propria attività di carpenteria da svolgersi in Comune di Ravenna, località Fosso Ghiaia, via Salentina n.9, comprensiva dei seguenti titoli abilitativi ambientali:
 - autorizzazione alle emissioni in atmosfera in procedura ordinaria (ai sensi dell'art. 269 del D.Lgs. n. 152/06 e smi), di competenza ARPAE;

- comunicazione in materia di impatto acustico (ai sensi dell'art. 8, comma 4, della Legge 26 ottobre 1995, n. 447), di competenza comunale;
- questa ARPAE con nota PG/2026/5908 del 14/01/2026 comunicava allo Sportello Unico del Comune di Ravenna l'esito positivo della propria verifica di completezza, correttezza formale e procedibilità e, contestualmente, veniva indetta la Conferenza dei Servizi semplificata in modalità asincrona;

VISTE le seguenti richieste di integrazioni:

- per la matrice "inquinamento acustico" (Rif. PG/2026/19261 del 30/01/2026 e PG/2026/22324 del 05/02/2026), trasmesse dallo Sportello Unico del Comune di Ravenna alla Ditta in data 05/02/2026 (Rif. PG/2026/22859);
- per la matrice "emissioni in atmosfera" (Rif. PG/2026/34059 del 23/02/2026 e PG/2026/36476 del 25/02/2026), trasmesse dallo Sportello Unico del Comune di Ravenna alla Ditta in data 27/02/2026 (Rif. PG/2026/37745);

VISTA la documentazione integrativa relativa alla matrice "inquinamento acustico" pervenuta dallo Sportello Unico del Comune di Ravenna (Rif. PG/2026/43692) ed acquisita da questa ARPAE in data 09/03/2026 e la documentazione integrativa relativa alla matrice "emissioni in atmosfera" acquisita da questa ARPAE in data 18/03/2026 (Rif. PG/2026/50003) ed in data 24/03/2026 (Rif. PG/2026/54032);

DATO ATTO che nel corso del procedimento amministrativo sono stati acquisiti i pareri favorevoli, con prescrizioni, funzionali e vincolanti per l'adozione della presente AUA:

- Parere del Comune di Ravenna, Servizio Sportello Unico per l'Edilizia, in merito alla conformità urbanistica/edilizia (PG/2025/227532 del 19/12/2025);
- Parere del Comune di Ravenna, Servizio Tutela Ambiente e Territorio, in merito alla matrice "inquinamento acustico" (PG/2026/50265 del 18/03/2026);
- Relazione Tecnica Istruttoria del Servizio Territoriale ARPAE di Ravenna per le emissioni in atmosfera (PG/2026/65181 del 10/04/2026);

DATO ATTO che in data 25/05/2026, è stata acquisita, per vie brevi, la comunicazione del Dipartimento di Sanità Pubblica dell'Azienda USL di Ravenna. Tale comunicazione richiede la determinazione dei parametri "cromo" e "nicel" sulle emissioni derivanti dall'attività di saldatura, tenuto conto dell'ubicazione dell'impianto.

ACCERTATO che la Ditta Gabrex S.r.l. ha provveduto al versamento degli oneri di istruttoria secondo quanto previsto dal tariffario ARPAE mediante PagoPA in data 16/01/2026;

PRESO ATTO delle indicazioni fornite dalla Prefettura - Ufficio Territoriale del Governo di Ravenna con nota PG Provincia di Ravenna n. 49231/2014 del 29/05/2014, per cui le autorizzazioni ambientali in materia di scarichi idrici e emissioni in atmosfera disciplinate dall'art. 269 e dall'art. 124 del D.Lgs. n. 152/2006 e smi non vengono in rilievo ai fini della verifica antimafia di cui al D.Lgs n. 159/2011 e, quindi, sono esonerate da tale obbligo;

RAVVISATA la sussistenza di tutti i requisiti di legge per procedere all'adozione dell'AUA a favore dell'Impresa Gabrex S.r.l. avente sede legale in Comune di Ravenna, via Achille Grandi n.3 ed

attività di carpenteria in Comune di Ravenna, località Fosso Ghiaia, via Salentina n.9, che sarà rilasciata dal SUAP territorialmente competente;

CONSIDERATO che per tutti gli aspetti non esplicitamente indicati nel provvedimento di AUA, il gestore è comunque tenuto al rispetto delle disposizioni contenute nelle normative settoriali in materia di protezione dell'ambiente;

PRECISATO che sono fatte salve le sanzioni previste dalla normativa vigente in materia ambientale, nonché i poteri di ordinanza in capo ad ARPAE e agli altri soggetti competenti in materia ambientale, relativamente ai titoli abilitativi sostituiti con il presente atto;

DATO ATTO che, ai sensi dell'art. 4, comma 5) del DPR n. 59/2013, l'Autorità competente (ARPAE - SAE di Ravenna) adotta il provvedimento di AUA nel termine di 120 giorni dalla presentazione della domanda completa e corretta formalmente al SUAP territorialmente competente, fatta salva l'eventuale sospensione dei termini del procedimento in caso di richiesta di integrazione documentale;

VISTA la Deliberazione di Giunta Regionale Emilia-Romagna n. 31 del 19/01/2026 avente ad oggetto: "Approvazione della Deliberazione n. 151/2025 di ARPAE relativa a nuove disposizioni sull'assetto organizzativo generale dell'Agenzia;

VISTA la Deliberazione del Direttore Generale di ARPAE DEL-2024-102 del 08/10/2024 con la quale è stato conferito l'incarico Dirigenziale di Responsabile del Servizio Autorizzazioni e Concessioni di Ravenna Area Est (ora Servizio Autorizzazioni ambientali e Energia) alla Dott.ssa Tamara Mordenti;

VISTA la Deliberazione del Direttore Generale n. DEL-2024-26 del 13/03/2024, con la quale sono stati istituiti gli incarichi di funzione in ARPAE per il quinquennio 2024/2029 e la successiva Determinazione Dirigenziale del Responsabile di Area Autorizzazioni e Concessioni Est n. DET-2024-364 del 17/05/2024, con la quale sono stati conferiti gli incarichi di funzione nell'Area Autorizzazioni e Concessioni Est (ora Area Autorizzazioni ambientali e Energia) n. DET- 2024-796 del 24/10/2024, con la quale è stato conferito l'incarico di funzione "Sanzioni ed Autorizzazioni Ambientali Specifiche SAC-RA";

DATO ATTO che ai sensi di quanto previsto all'art. 6 bis L.n. 241/1990 nei confronti del responsabile del procedimento e della Dirigente non sussistono situazioni di conflitto di interessi, nemmeno potenziale;

SU proposta del responsabile del procedimento amministrativo, Paola Dradi, del Servizio Autorizzazioni ambientali e Energia di ARPAE Ravenna:

DETERMINA

per le ragioni in narrativa esposte e che si intendono qui integralmente richiamate,

1. **DI ADOTTARE**, ai sensi del DPR n. 59/2013, l'**Autorizzazione Unica Ambientale (AUA)**, a favore della Ditta Gabrex S.r.l. (C.F./P.IVA 02665660391) avente sede legale in Comune di Ravenna, via Achille Grandi n.3 ed attività di carpenteria svolta in Comune di Ravenna, località Fosso Ghiaia, via Salentina n.9, nella persona del suo legale rappresentante pro tempore;
2. **DI DARE ATTO** che la presente AUA comprende e sostituisce i seguenti titoli abilitativi ambientali:

- autorizzazione alle emissioni in atmosfera in procedura ordinaria (ai sensi dell'art. 269 del D.Lgs. n. 152/06 e smi), di competenza ARPAE;
- comunicazione in materia di impatto acustico (ai sensi dell'art. 8, comma 4, della Legge 26 ottobre 1995, n. 447), di competenza comunale;

3. **DI VINCOLARE** la presente AUA al rispetto delle seguenti condizioni e prescrizioni:

3a) Per l'esercizio dell'attività, il gestore deve rispettare tutte le condizioni e prescrizioni specifiche, contenute negli allegati che costituiscono parte integrante e sostanziale del presente provvedimento di AUA. In particolare:

- **l'Allegato A)** al presente provvedimento riporta le condizioni e prescrizioni specifiche per l'autorizzazione alle emissioni in atmosfera - di competenza ARPAE SAE

3b) Eventuali modifiche dell'attività e/o dell'impianto oggetto della presente AUA devono essere comunicate ovvero richieste ai sensi dell'art. 6 del DPR n. 59/2013.

3c) Costituiscono modifica sostanziale da richiedere, ai sensi dell'art. 6, comma 2) del DPR n. 59/2013, tramite il SUAP territorialmente competente, con apposita domanda per il rilascio di nuova AUA, in particolare:

- ogni modifica che comporti un aumento o una variazione qualitativa delle emissioni in atmosfera o che alteri le condizioni di convogliabilità tecnica delle stesse e che possa produrre effetti negativi e significativi sull'ambiente;

3d) **Rispetto all'impatto acustico**, l'impatto generato dall'insediamento risulta essere coerente con quanto previsto dalla normativa per la tutela dell'inquinamento acustico; qualora la Ditta intenda modificare, potenziare o introdurre nuove sorgenti sonore, ai sensi dell'art. 8 della Legge n. 447/1998, con la comunicazione/domanda di modifica dell'AUA dovrà essere presentata la documentazione previsionale d'impatto acustico secondo i criteri della DGR n. 673/2004 *"Criteri tecnici per la redazione della documentazione di previsione di impatto acustico e della valutazione di clima acustico"*.

3e) La presente AUA è comunque soggetta a rinnovo ovvero revisione delle prescrizioni contenute nell'AUA stessa, prima della scadenza, qualora si verifichi una delle condizioni previste all'art. 5, comma 5) del DPR n. 59/2013;

4. **DI DARE ATTO** che il provvedimento di AUA sarà rilasciato dal SUAP ai soli fini del rispetto delle leggi in materia di tutela ambientale, fatti pertanto salvi i diritti di terzi e le eventuali autorizzazioni/concessioni/nulla osta ecc. disciplinati da norme non previste o richiamate dalla presente AUA;

5. **DI DARE ATTO** che ai sensi dell'art. 3 comma 6 DPR 59/2013 la presente AUA **ha durata pari a 15 (quindici) anni con efficacia decorrente dal giorno di rilascio del provvedimento conclusivo** da parte del SUAP e che il rinnovo dovrà essere presentato all'autorità competente tramite il SUAP almeno 6 (sei) mesi prima della scadenza, come stabilito all'art.5 del D.P.R. 59/2013;

6. **DI DARE ATTO** che per tutti gli aspetti non esplicitamente indicati nel provvedimento di AUA, il gestore è comunque tenuto al rispetto delle disposizioni contenute nelle normative settoriali in

materia di protezione dell'ambiente;

7. **DI DARE ATTO** che sono fatte salve le sanzioni previste dalla normativa vigente in materia ambientale, nonché i poteri di ordinanza in capo ad ARPAE e agli altri soggetti competenti in materia ambientale, relativamente ai titoli abilitativi sostituiti con il presente atto;
8. **DI TRASMETTERE** la presente determina di adozione dell'AUA al SUAP del Comune di Ravenna ai fini del conseguente rilascio e trasmissione del titolo all'impresa istante; copia del presente provvedimento è altresì trasmessa, tramite SUAP, agli uffici interessati del Comune di Ravenna ed a tutti gli enti interessati, per opportuna conoscenza e per gli adempimenti di rispettiva competenza.

DI RENDERE NOTO che:

- il presente provvedimento autorizzatorio sarà oggetto di pubblicazione sul sito istituzionale di ARPAE;
- ai sensi e per gli effetti del Regolamento (UE) 2016/679 e del d.lgs. n. 196/2003, il Titolare del trattamento dei dati personali è individuato nel Direttore Generale, mentre il soggetto attuatore degli adempimenti previsti dalla normativa in materia di trattamento dei dati personali è individuato nel Responsabile Area Autorizzazioni ambientali e Energia Est, per i dati personali gestiti dall'Area medesima;
- avverso il presente provvedimento gli interessati possono proporre ricorso giurisdizionale avanti al TAR competente entro 60 (sessanta) giorni ai sensi del D.Lgs. n.02.07.2010 n. 104, ovvero ricorso straordinario al Capo dello Stato entro il termine di 120 (centoventi) giorni; entrambi i termini decorrono dalla notificazione o comunicazione dell'atto ovvero da quando l'interessato ne abbia avuto piena conoscenza.

LA DIRIGENTE DEL
SERVIZIO AUTORIZZAZIONI AMBIENTALI E ENERGIA
DI RAVENNA

Dott.ssa Tamara Mordenti

Emissioni in atmosfera**(Art.269 del Dlgs n.152/2006 e s.m.i.)****■ INTRODUZIONE**

Ditta	Gabrex S.r.l.
Impianto	attività di carpenteria metallica con operazioni di pre assemblaggio e saldatura (anche inox)
Ubicazione	Comune di Ravenna (RA), via Salentina n.9 - località Fosso Ghiaia

■ PARTE DESCRITTIVA E VALUTAZIONI ISTRUTTORIE

La Ditta Gabrex srl ha presentato istanza per il rilascio dell'AUA per l'attività di carpenteria metallica con operazioni di pre assemblaggio e saldatura (anche inox) sita in Comune di Ravenna, località Fosso Ghiaia, via Salentina n.9/11. Le lavorazioni sono svolte sia in conto proprio che in conto terzi, anche presso la committenza.

I punti di emissione convogliati dichiarati dall'azienda sono riferiti ai punti di emissione E1 ed E2, relativi alle fasi operative di saldatura e carteggiatura.

L'azienda dichiara, per quanto riguarda la stima previsionale di acciaio lavorato, una quantità di acciaio al carbonio pari a 750 t/anno ed una quantità di acciaio inox pari a 250 t/anno mentre, in riferimento al consumo di materiale, l'azienda dichiara un quantitativo di materiali d'apporto (fili/barrette) pari a 21 t/anno e 13.339 pezzi/anno di elettrodi/carbonio. Per quanto riguarda i gas tecnici, il consumo dichiarato risulta pari a 35,5 t/anno. I dati sopra riportati sono riferiti alla totalità delle lavorazioni svolte, ivi comprese quelle effettuate in conto terzi. L'80% dei quantitativi dichiarati è riferibile all'attività svolta presso la sede.

■ PRESCRIZIONI E INDICAZIONI

Il rilascio della presente autorizzazione per l'attività di carpenteria metallica con operazioni di pre assemblaggio e saldatura (anche inox), è condizionata dal rispetto dei seguenti valori limite di emissione:

A. VALORI LIMITE DI EMISSIONE

PUNTO DI EMISSIONE E1 - SALDATURA E CARTEGGIATURA

Portata massima	10.000	Nmc/h
Altezza minima	10	m
Durata	8	h/g
Temperatura	Ambiente	°C

Concentrazione massima ammessa di inquinanti:

Polveri	10	mg/Nmc
NOx (espressi come NO ₂)	5	mg/Nmc
CO	10	mg/Nmc
Cromo (VI) e suoi composti, espressi come Cr	1	mg/Nmc

Il sistema di abbattimento è costituito da n. 8 filtri a cartucce in poliestere antistatico (20,5 m²/cad) per una superficie filtrante totale di 164 m² con pulizia pneumatica automatica pulse jet. La velocità di filtrazione pari a circa 0,017 m/s e l'efficienza di captazione del particolato, dichiarata > 99,9%, risultano congruenti rispetto a quanto previsto dalla D.G.A. n. 4606/99 della Regione Emilia Romagna.

PUNTO DI EMISSIONE E2 - SALDATURA E CARTEGGIATURA

Portata massima	30.000	Nmc/h
Altezza minima	10	m
Durata	8	h/g
Temperatura	Ambiente	°C

Concentrazione massima ammessa di inquinanti:

Polveri	10	mg/Nmc
NOx (espressi come NO2)	5	mg/Nmc
CO	10	mg/Nmc
Cromo (VI) e suoi composti, espressi come Cr	1	mg/Nmc

Il sistema di abbattimento è costituito da n. 24 filtri a cartucce in poliestere antistatico (20,5 m²/cad) per una superficie filtrante totale di 492 m² con pulizia pneumatica automatica pulse jet. La velocità di filtrazione pari a circa 0,017 m/s e l'efficienza di captazione del particolato, dichiarata > 99,9%, risultano congruenti rispetto a quanto previsto dalla D.G.A. n. 4606/99 della Regione Emilia Romagna. I limiti proposti sono riferiti alla specifica attività di cui al punto 4.13.20 della sopra menzionata D.G.A..

1. **I valori limite di emissione degli inquinanti**, se non diversamente specificato, si intendono sempre riferiti a gas secco, alle condizioni di riferimento di 0°C e 0,1013 MPa e al tenore di Ossigeno di riferimento qualora previsto. I valori limite di emissione si applicano ai periodi di normale funzionamento dell'impianto, intesi come i periodi in cui l'impianto è in funzione con esclusione dei periodi di avviamento e di arresto e dei periodi in cui si verificano anomalie o guasti tali da non permettere il rispetto dei valori stessi. Il gestore è comunque tenuto ad adottare tutte le precauzioni opportune per ridurre al minimo le emissioni durante le fasi di avviamento e di arresto.
2. **La valutazione di conformità** delle emissioni convogliate in atmosfera, nel caso di emissioni a flusso costante e omogeneo, deve essere svolta con riferimento a un campionamento della durata complessiva di un'ora (o della diversa durata temporale specificatamente prevista autorizzazione) possibilmente nelle condizioni di esercizio più gravose. In particolare saranno eseguiti più campionamenti, la cui durata complessiva sarà comunque di almeno un'ora (o della diversa durata temporale specificatamente prevista in autorizzazione) e la cui media ponderata sarà confrontata con il valore limite di emissione, nel solo caso in cui ciò sia ritenuto necessario in relazione alla possibile compromissione del campione, (ad esempio per la possibile saturazione del mezzo di collettamento dell'inquinante, con una conseguente probabile perdita e una sottostima dello stesso) oppure nel caso di emissioni a flusso non costante e non omogeneo.
3. Qualora vengono eseguiti più campionamenti consecutivi, ognuno della durata complessiva di un'ora (o della diversa durata temporale specificatamente prevista in autorizzazione)

possibilmente nelle condizioni di esercizio più gravose, la valutazione di conformità deve essere fatta su ciascuno di essi.

4. I risultati analitici dei controlli/monitoraggi eseguiti devono riportare l'indicazione del metodo utilizzato e dell'incertezza di misura al 95% di probabilità, così come descritta e documentata nel metodo stesso. Qualora nel metodo utilizzato non sia esplicitamente documentata l'entità dell'incertezza di misura, essa può essere valutata sperimentalmente dal laboratorio che esegue il campionamento e la misura: essa non deve essere generalmente superiore al valore indicato nelle norme tecniche. Manuale Unichim n. 158/1988 "Strategie di campionamento e criteri di valutazione delle emissioni" e Rapporto ISTISAN 91/41 "Criteri generali per il controllo delle emissioni".

Tali documenti indicano:

- per metodi di campionamento e analisi di tipo manuale un'incertezza estesa non superiore al 30% del risultato;
- per metodi automatici un'incertezza estesa non superiore al 10% del risultato;

Sono fatte salve valutazioni su metodi di campionamento e analisi caratterizzati da incertezze di entità maggiore, riportati in autorizzazione.

Relativamente alle misurazioni periodiche, il risultato di un controllo è da considerare superiore al valore limite autorizzato con un livello di probabilità del 95%, quanto l'estremo inferiore dell'intervallo di confidenza della misura (corrispondente al "Risultato di Misurazione" previa detrazione di incertezza di Misura") risulta superiore al valore limite autorizzato.

Le difformità accertate tra i valori misurati nei monitoraggi di competenza del Gestore e valori limite prescritti, devono essere gestite in base a quanto disposto dall'art. 271 del D.Lgs. n. 152/2006.

B. PRESCRIZIONI PER LA MESSA IN ESERCIZIO E LA MESSA A REGIME

1. **Per i punti di emissione E1 ed E2, dovranno essere espletate le procedure di autocontrollo previste dall'art. 269 comma 6 del D.Lgs n. 152/2006 e smi all'atto della messa a regime. In tal senso la Ditta è tenuta ad effettuare tre autocontrolli analitici alle emissioni in un periodo rappresentativo di funzionamento degli impianti (circa 10 giorni). Gli esiti degli autocontrolli analitici devono essere poi trasmessi ad ARPAE SAE e al Servizio Territoriale ARPAE competente.**
2. **In sede di messa a regime, la Ditta è tenuta ad effettuare anche gli autocontrolli analitici per la determinazione del nichel eventualmente presente nelle emissioni. Sarà poi cura di questa Agenzia procedere con la eventuale modifica della presente AUA alla luce dei risultati ottenuti.**
3. In ottemperanza all'art. 269 comma 6 del D.Lgs. n 152/2006 e smi, per le emissioni E1 ed E2 il gestore deve comunicare a mezzo posta certificata (PEC) o attraverso portali dedicati, ad ARPAE SAE, al Servizio territoriale (ST) ARPAE competente e al Comune di Ravenna nel cui territorio è insediato lo stabilimento, quanto segue:

- a. la data di messa in esercizio dell'impianto/attività con almeno 15 giorni di anticipo;
 - b. i dati relativi alle analisi di messa a regime delle emissioni, ovvero i risultati dei monitoraggi che attestano il rispetto dei valori limite, effettuati possibilmente nelle condizioni di esercizio più gravose, di norma entro i 30 giorni successivi alla data di messa a regime;
4. Tra la data di messa in esercizio e quella di messa a regime (periodo ammesso per prove, collaudi, tarature, messe a punto produttive) non possono di norma intercorrere più di 60 giorni; ARPAE SAE può concedere eventuali deroghe a tale intervallo temporale, previa motivata e preventiva comunicazione da parte del Gestore. Qualora non sia possibile il rispetto delle date di messa in esercizio già comunicate o il rispetto dell'intervallo temporale massimo stabilito tra la data di messa in esercizio e quella di messa a regime degli impianti indicati in autorizzazione, il gestore è tenuto a informare con congruo anticipo ARPAE SAE, specificando dettagliatamente i motivi che non consentono il rispetto dei termini citati ed indicando le nuove date. Decorsi 15 giorni dalla data di ricevimento di detta comunicazione, senza che siano intervenute richieste di chiarimenti e/o obiezioni da parte dell'Autorità Competente, i termini di messa in esercizio e/o di messa a regime degli impianti devono intendersi automaticamente prorogati alle date indicate nella comunicazione del gestore.
 5. Qualora in fase di analisi di messa a regime si rilevi che, pur nel rispetto del valore di portata massimo imposto in autorizzazione, il valore assoluto della differenza tra la portata autorizzata e quella misurata sia superiore al 35% del valore autorizzato, il Gestore deve inviare i risultati dei rilievi corredati di una relazione che descriva le misure che intende adottare ai fini dell'allineamento ai valori di Portata autorizzati ed eseguire nuovi rilievi nelle condizioni di esercizio più gravose. In alternativa, deve inviare una relazione a dimostrazione che gli impianti di aspirazione siano comunque correttamente dimensionati per l'attività per cui sono stati installati in termini di efficienza di captazione ed estrazione dei flussi d'aria inquinata sviluppati dal processo. Resta fermo l'obbligo da parte del gestore di attivare le procedure per la modifica dell'autorizzazione in vigore, qualora necessario.
 6. Le emissioni eventualmente derivanti da operazioni che prevedono l'impiego di olio emulsionabile e relativamente ai quantitativi della materia prima in questione eventualmente impiegati, si rimanda al rispetto delle soglie previste dalla normativa vigente e si evidenzia che le emissioni derivanti da dette attività devono essere, per espressa previsione della D.G.R. n. 1769/10 della Regione Emilia Romagna, captati e convogliati in atmosfera.
 7. Le eventuali polveri secche derivanti dalle attività accessorie svolte mediante abrasivi, si evidenzia che tali emissioni, sempre per espressa previsione della sopra menzionata Delibera, devono in ogni caso essere oggetto di captazione e convogliamento ad idoneo impianto di abbattimento.
 8. **DI INDICARE** quale termine ultimo per la messa a regime dei punti di emissione E1 ed E2, **il 31/12/2026**. Entro tale data, la Società è tenuta a comunicare ad ARPAE SAE e al Servizio Territoriale ARPAE di Ravenna, la data di messa in esercizio, la data effettiva di messa a regime e procedere con gli adempimenti previsti al precedente punto 1);
 9. **DOVRA' essere effettuato a cura della direzione dello stabilimento aziendale la seguente periodicità:**
 - **un autocontrollo analitico con frequenza annuale per le emissioni E1 ed E2;**

- **le manutenzioni ordinarie e/o straordinarie da effettuare sui sistemi di abbattimento installati, con frequenza almeno annuale, e le eventuali anomalie degli stessi;**

10. La data, l'orario, i risultati delle misure di autocontrollo, le caratteristiche di funzionamento esistenti nel corso dei prelievi dovranno essere annotati (o allegati), appena disponibile l'esito analitico, su un apposito **registro**, con pagine numerate e bollate dal Servizio Territoriale ARPAE, firmato dal responsabile dell'impianto e da tenere a disposizione degli organi di controllo competenti.

C. MONITORAGGI A CARICO DEL GESTORE

1. Qualora uno o più punti di emissione autorizzati fossero interessati da un periodo di inattività prolungato, che preclude il rispetto della periodicità del controllo e monitoraggio di competenza del gestore, oppure in caso di interruzione temporanea, parziale o totale dell'attività, con conseguente disattivazione di una o più emissioni autorizzate, il gestore di stabilimento dovrà comunicare, salvo diverse disposizioni, a ARPAE SAE e all'Autorità Competente per il Controllo (ARPAE APA) l'interruzione di funzionamento degli impianti produttivi a giustificazione della mancata effettuazione delle analisi prescritte; la data di fermata deve inoltre essere annotata nel Registro degli autocontrolli. Relativamente alle emissioni disattivate, dalla data della comunicazione si interrompe l'obbligo per la stessa Ditta di rispettare i limiti, la periodicità dei monitoraggi e le prescrizioni sopra richiamate.
2. Nel caso in cui il gestore di stabilimento intenda riattivare le emissioni, dovrà:
 - dare preventiva comunicazione, salvo diverse disposizioni, all'Autorità Competente (ARPAE SAE) e all'Autorità Competente per il Controllo (ARPAE APA) della data di rimessa in esercizio dell'impianto e delle relative emissioni attivate;
 - rispettare, dalla stessa data di rimessa in esercizio, i limiti e le prescrizioni relativamente alle emissioni riattivate;
 - nel caso in cui per una o più delle emissioni che vengono riattivate siano previsti monitoraggi periodici e, dall'ultimo monitoraggio eseguito, sia trascorso un intervallo di tempo maggiore della periodicità prevista in autorizzazione, effettuare il primo monitoraggio entro trenta giorni dalla data di riattivazione.

D. PRESCRIZIONI RELATIVE AGLI IMPIANTI DI ABBATTIMENTO

1. Ogni interruzione del normale funzionamento degli impianti di abbattimento (manutenzione ordinaria e straordinaria, guasti, malfunzionamenti, interruzione del funzionamento dell'impianto produttivo) deve essere registrata e documentabile su supporto cartaceo o informatico riportante le informazioni previste in Appendice 2 dell'Allegato VI della Parte Quinta del D.Lgs. n. 152/2006, e conservate a disposizione dell'Autorità di Controllo (ARPAE APA), per tutta la durata dell'autorizzazione e comunque per almeno 5 anni.
2. I valori limite di emissione degli inquinanti, se non diversamente specificato, si intendono sempre riferiti a gas secco, alle condizioni di riferimento di 0°C e 0,1013 MPa e al tenore di Ossigeno di riferimento qualora previsto. I valori limite di emissione si applicano ai periodi di normale funzionamento dell'impianto, intesi come i periodi in cui l'impianto è in funzione con esclusione dei periodi di avviamento e di arresto e dei periodi in cui si verificano

anomalie o guasti tali da non permettere il rispetto dei valori stessi. Il gestore è comunque tenuto ad adottare tutte le precauzioni opportune per ridurre al minimo le emissioni durante le fasi di avviamento e di arresto.

3. I metodi di misura manuali o automatici ritenuti idonei per la misurazione delle grandezze fisiche, dei componenti principali e dei valori limite degli inquinanti nelle emissioni, conformemente a quanto indicato dal D.Lgs. n. 152/2006, sono stati scelti in base alle pertinenti norme tecniche CEN, nazionali, ISO, altre norme internazionali o nazionali. In relazione alla complessità e alla variabilità del contesto industriale/impiantistico presente sul territorio regionale, la successiva tabella riporta generalmente per ogni inquinante, sostanza chimica o grandezza fisica, una gamma di metodi ritenuti adeguati e che possono essere utilizzati per le relative determinazioni.

E. PRESCRIZIONI IN CASO DI GUASTI E ANOMALIE

1. In conformità all'art. 271 del D.Lgs. n. 152/2006, fermo restando l'obbligo del Gestore di procedere al ripristino funzionale dell'impianto nel più breve tempo possibile qualunque anomalia di funzionamento, guasto o interruzione di esercizio degli impianti tali da non garantire il rispetto dei valori limite di emissione fissati, deve comportare almeno una delle seguenti azioni:
 - l'attivazione di un eventuale **sistema di abbattimento** di riserva, qualora l'anomalia di funzionamento, il guasto o l'interruzione di esercizio sia relativa a un **sistema di abbattimento**;
 - la riduzione delle attività svolte dall'impianto per il tempo necessario alla rimessa in efficienza dell'impianto stesso (fermo restando l'obbligo del Gestore di procedere al ripristino funzionale dell'impianto nel più breve tempo possibile) in modo comunque da consentire il rispetto dei valori limite di emissione, da accertarsi attraverso il controllo analitico da effettuare nel più breve tempo possibile e da conservare a disposizione degli organi di controllo. Gli autocontrolli devono continuare con periodicità almeno settimanale, fino al ripristino delle condizioni di normale funzionamento dell'impianto o fino alla riattivazione dei sistemi di depurazione;
 - la sospensione dell'esercizio dell'impianto nel più breve tempo possibile, fatte salve ragioni tecniche oggettivamente riscontrabili che ne impediscano la fermata immediata; in tal caso il Gestore dovrà comunque fermare l'impianto entro le 12 ore successive al malfunzionamento;
2. Il Gestore deve comunque sospendere nel più breve tempo possibile l'esercizio dell'impianto se l'anomalia o il guasto può determinare il superamento di valori limite di sostanze cancerogene, tossiche per la riproduzione o mutagene o di varie sostanze di tossicità e cumulabilità particolarmente elevate, come individuate dalla Parte II dell'Allegato I alla Parte Quinta del D.Lgs. n. 152/2006 e smi, nonché in tutti i casi in cui si possa determinare un pericolo per la salute umana o un peggioramento della qualità dell'aria a livello locale. Le anomalie di funzionamento, i guasti o l'interruzione di esercizio degli impianti (anche di depurazione e/o registrazione di funzionamento) che possono determinare il mancato rispetto dei valori limite di emissione fissati, devono essere comunicate preferibilmente via posta elettronica certificata o secondo diverse modalità (stabilite in autorizzazione), all'Autorità Competente (ARPAE SAE) e all'Autorità Competente per il Controllo (ARPAE APA), entro le tempistiche previste dall'art. 271 del

D.Lgs. n. 152/2006 e smi, indicando il tipo di azione intrapresa, l'attività collegata nonché il periodo presunto di ripristino del normale funzionamento.

F. PUNTI DI MISURA E CAMPIONAMENTO

1. **I camini di emissione** devono essere dotati di prese di misura posizionate in tratti rettilinei di condotto a sezione regolare (circolare o rettangolare), preferibilmente verticali, lontano da ostacoli, curve o qualsiasi discontinuità che possa influenzare il moto dell'effluente. Ogni emissione deve essere numerata ed identificata univocamente con scritta indelebile in prossimità del punto di prelievo. Per garantire la condizione di stazionarietà necessaria alla esecuzione delle misure e campionamenti, la collocazione del punto di prelievo deve rispettare le condizioni imposte dalle norme tecniche di riferimento (UNI 10169 e UNI EN 13284-1); le citate norme tecniche prevedono che le condizioni di stazionarietà siano comunque garantite quando il punto di prelievo è collocato almeno 5 diametri idraulici a valle ed almeno 2 diametri idraulici a monte di qualsiasi discontinuità (5 diametri nel caso di sfogo diretto in atmosfera). E' facoltà dell'Autorità Competente richiedere eventuali modifiche del punto di prelievo scelto qualora in fase di misura se ne riscontri la inadeguatezza. Ogni presa di misura deve essere attrezzata con bocchettone di diametro interno da 3 pollici filettato internamente e deve sporgere per almeno 50 mm dalla parete. I punti di prelievo devono essere collocati a circa 1 metro di altezza rispetto al piano di calpestio della postazione di lavoro. I camini devono essere attrezzati per i prelievi anche nel caso di attività per le quali non sia previsto un autocontrollo periodico ma sia comunque previsto un limite di emissione.
2. I sistemi di **accesso** degli operatori ai punti di misura e prelievo devono garantire il rispetto delle norme di sicurezza previste dalla normativa vigente in materia di prevenzione dagli infortuni e igiene del lavoro ai sensi del D.Lgs. 81/08. L'azienda deve fornire tutte le informazioni sui pericoli e rischi specifici esistenti nell'ambiente in cui opererà il personale incaricato di eseguire prelievi e misure alle emissioni. I punti di prelievo collocati in quota devono essere accessibili mediante scale fisse a gradini oppure scale fisse a pioli. Le scale fisse verticali a pioli devono essere dotate di gabbia di protezione con maglie di dimensioni adeguate ad impedire la caduta verso l'esterno. In mancanza di strutture fisse di accesso ai punti di misura e prelievo, l'azienda deve mettere a disposizione degli operatori addetti alle misure idonei dispositivi di sollevamento rispondenti ai requisiti previsti dalle normative in materia di prevenzione dagli infortuni e igiene del lavoro. La postazione di lavoro deve avere dimensioni, caratteristiche di resistenza e protezione verso il vuoto tali da garantire il normale movimento delle persone in condizioni di sicurezza.
3. Per i punti di prelievo collocati in quota non sono considerate idonee le scale portatili. I suddetti punti di prelievo devono essere accessibili mediante scale fisse a gradini oppure scale fisse a pioli preferibilmente dotate di corda di sicurezza verticali. Per i punti collocati in quota e raggiungibili mediante scale fisse verticali a pioli, qualora si renda necessario il sollevamento di attrezzature al punto di prelievo, la ditta deve mettere a disposizione degli operatori le strutture indicate nella tabella seguente:

Quota > 5 m e < 15 m	Sistema manuale semplice di sollevamento delle apparecchiature utilizzate per i controlli (es: carrucola con fune idonea) provvisto di idoneo sistema di blocco oppure sistema di sollevamento elettrico (argano o verricello) provvisto di sistema frenante.
----------------------	---

Quota >15 m	Sistema di sollevamento elettrico (argano o verricello) provvisto di sistema frenante.
-------------	--

4. Tutti i dispositivi di sollevamento devono essere dotati di idoneo sistema di rotazione del braccio di sollevamento, al fine di permettere di scaricare in sicurezza il materiale sollevato in quota, all'interno della postazione di lavoro protetta.
5. A lato della postazione di lavoro, deve sempre essere garantito uno spazio libero di sufficiente larghezza per permettere il sollevamento e il transito verticale delle attrezzature fino al punto di prelievo collocato in quota.
6. La postazione di lavoro deve avere dimensioni, caratteristiche di resistenza e protezione verso il vuoto tali da garantire il normale movimento delle persone. In particolare le piattaforme di lavoro devono essere dotate di:
 - parapetto normale con arresto al piede, su tutti i lati;
 - piano di calpestio orizzontale e antisdrucchiolo;
 - protezione , se possibile, contro gli agenti atmosferici.
7. Le prese elettriche per il funzionamento degli strumenti di campionamento devono essere collocate nelle immediate vicinanze del punto di campionamento.
8. Ai sensi dell'art.294 del Dlgs n.152/2006 e smi gli impianti di potenza termica nominale per singolo focolare superiore a 1,16 MW, o di potenza termica nominale complessiva superiore a 1,5 MW e dotati di singoli focolari di potenza termica nominale non inferiore a 0,75 MW, devono essere dotati di un sistema di controllo della combustione che consenta la regolazione automatica del rapporto aria-combustibile, al fine di ottimizzare il rendimento di combustione.

G. METODI MANUALI E AUTOMATICI DI CAMPIONAMENTO E ANALISI DI EMISSIONI

1. Per la misurazione delle grandezze fisiche, dei componenti principali e dei valori limite degli inquinanti nelle emissioni indicati al precedente paragrafo A) VALORI LIMITE DI EMISSIONE, **i metodi di riferimento sono quelli riportati nella successiva tabella** che, conformemente a quanto indicato dal D.Lgs. n. 152/2006, sono stati scelti in base alle pertinenti norme tecniche CEN, nazionali ISO, altre norme internazionali o nazionali previgenti ed alla D.G.R. n.2236/2009 e smi della Regione Emilia Romagna.

Parametro/Inquinante	Metodi di misura
Criteri generali per la scelta dei punti di misura e campionamento	UNI EN 15259:2008

Portata volumetrica, Temperatura e pressione di emissione	UNI EN ISO 16911-1:2013 (*) (con le indicazioni di supporto sull'applicazione riportate nelle linee guida CEN/TR 17078:2017); UNI EN ISO 16911-2:2013 (metodo di misura automatico)
Ossigeno (O2)	UNI EN 14789:2017 (*); ISO 12039:2019 (Analizzatori automatici: Paramagnetico, celle elettrochimiche, Ossidi di Zirconio, etc.)
Polveri totali (PTS) o materiale particellare	UNI EN 13284-1:2017 (*); UNI EN 13284-2:2017 (Sistemi di misurazione automatici); ISO 9096:2017 (per concentrazioni > 20 mg/m3)
Polveri PM10 e/o PM2,5 (determinazione della concentrazione in massa)	UNI EN ISO 23210:2009 (*); VDI 2066 parte 10; US EPA 201-A
Monossido di Carbonio (CO)	UNI EN 15058:2017 (*); ISO 12039:2019 Analizzatori automatici (IR, celle elettrochimiche, etc.)
Ossidi di Azoto (NOx) espressi come NO2	UNI EN 14792:2017 (*); ISTISAN 98/2 (DM 25/08/00 all. 1); ISO 10849:1996 (metodo di misura automatico); Analizzatori automatici (celle elettrochimiche, UV, IR, FTIR)
Cromo VI	Campionamento UNI EN 14385:2004 + NIOSH 7600 (**); Campionamento UNI EN 14385:2004 + NIOSH 7605 (**); US EPA Method 61

Assicurazione di Qualità dei sistemi di monitoraggio delle emissioni	UNI EN 14181:2015
(*) I metodi contrassegnati sono da ritenere metodi di riferimento e devono essere obbligatoriamente utilizzati per le verifiche periodiche previste sui Sistemi di Monitoraggio delle Emissioni (SME) e sui Sistemi di Analisi delle Emissioni	

Per gli inquinanti e i parametri riportati, potranno inoltre essere utilizzate le seguenti metodologie di misurazione:

metodi indicati dall'ente di normazione come sostitutivi dei metodi riportati nella tabella precedente;

altri metodi emessi successivamente da UNI e/o EN specificatamente per la misura in emissione da sorgente fissa degli inquinanti riportati nella medesima tabella.

2. I risultati analitici dei controlli/autocontrolli eseguiti devono riportare l'indicazione del metodo utilizzato e dell'incertezza di misura al 95% di probabilità, così come descritta e documentata nel metodo stesso. Qualora nel metodo utilizzato non sia esplicitamente documentata l'entità dell'incertezza di misura, essa può essere valutata sperimentalmente dal laboratorio che esegue il campionamento e la misura: essa non deve essere generalmente superiore al valore indicato nelle norme tecniche, Manuale Unichim n. 158/1988 "Strategie di campionamento e criteri di valutazione delle emissioni" e Rapporto ISTISAN 91/41 "Criteri generali per il controllo delle emissioni". Tali documenti indicano:

- per metodi di campionamento e analisi di tipo manuale un'incertezza estesa non superiore al 30% del risultato;
- le **difformità** accertate tra i valori misurati nei monitoraggi di competenza del gestore e i valori limite prescritti, devono essere gestite in base a quanto disposto dall'art. 271 del D.Lgs. n. 152/2006.

Planimetria emissioni "PLANIMETRIA IMPIANTO"

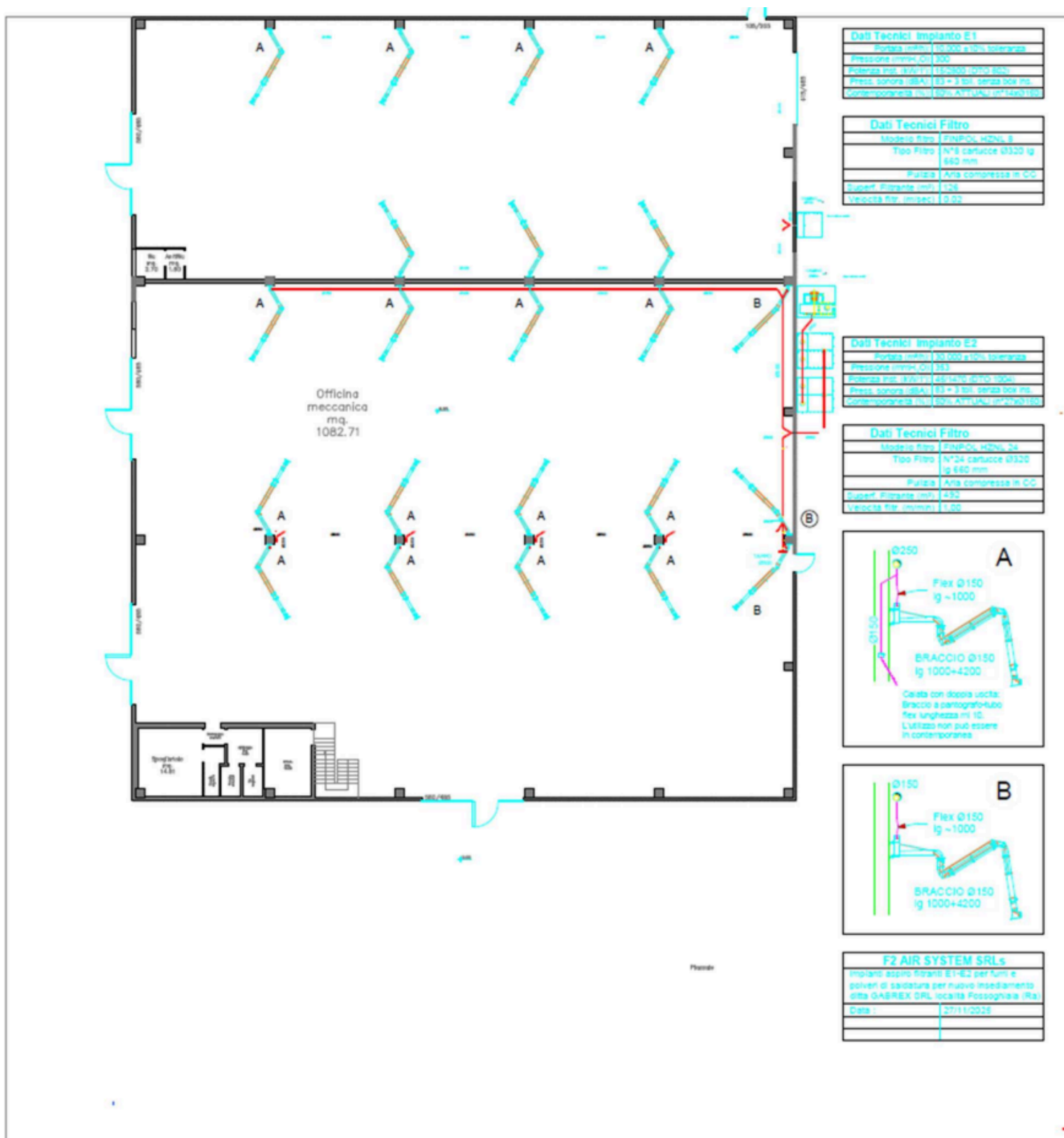

Dati Tecnici Impianto E1	
Portata (m³/h)	10.000 ±10% tolleranza
Pressione (mmH ₂ O)	300
Filtri (m ²)	150/171
Press. sonora (dB(A))	83 ± 3 dB, senza box in. Contropressione in. 100% ATTUALI (07/14/2018)

Dati Tecnici Filtro	
Modello Filtro	FINPOL HDNL 8
Tip. Filtro	N°8 cartucce Ø320 lg 660 mm
Filtri	Aria compressa in CC
Superf. Filtrante (m ²)	124
Velocità fil. (m/min)	0.20

Dati Tecnici Impianto E2	
Portata (m³/h)	30.000 ±10% tolleranza
Pressione (mmH ₂ O)	350
Filtri (m ²)	45/1470
Press. sonora (dB(A))	83 ± 3 dB, senza box in. Contropressione in. 100% ATTUALI (07/14/2018)

Dati Tecnici Filtro	
Modello Filtro	FINPOL HDNL 24
Tip. Filtro	N°24 cartucce Ø320 lg 660 mm
Filtri	Aria compressa in CC
Superf. Filtrante (m ²)	452
Velocità fil. (m/min)	1.00

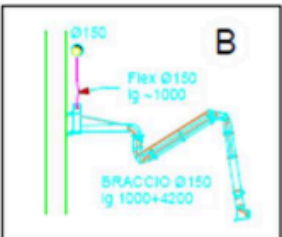

F2 AIR SYSTEM SRLs	
Impianti aspiro filtranti E1-E2 per fumi e polveri di saldatura per nuovo insediamento ditta GABREX SRL località Fossogno (Ri)	
Data :	27/11/2028

SI ATTESTA CHE IL PRESENTE DOCUMENTO È COPIA CONFORME DELL'ATTO ORIGINALE FIRMATO DIGITALMENTE.