

**ARPAE**  
**Agenzia regionale per la prevenzione, l'ambiente e l'energia**  
**dell'Emilia - Romagna**

\* \* \*

**Atti amministrativi**

Determinazione	n. DET-AMB-2026-3103 del 04/06/2026
Oggetto	D.P.R. 59/2013. Modifica sostanziale con aggiornamento del provvedimento di Autorizzazione Unica Ambientale (AUA), adottato da Arpae-Area Autorizzazioni e Concessioni Metropolitana (ridenominata Arpae-Area Autorizzazioni ambientali e Energia Metropolitana) con Determinazione dirigenziale n. DET-AMB-2021-5707 del 15/11/2021 relativa a stabilimento sito in Comune di Imola (BO), Via Turati n. 22, richiesta da soc.PACKAGING IMOLESE S.p.A. per attività di fabbricazione di prodotti chimici per uso domestico e per manutenzione
Proposta	n. PDET-AMB-2026-3264 del 04/06/2026
Struttura/Servizio adottante	Servizio Autorizzazioni Ambientali e Energia di Bologna
Responsabile adottante	LEONARDO PALUMBO

Questo giorno quattro GIUGNO 2026, il Responsabile adottante determina quanto segue.

Oggetto: D.P.R. 59/2013. Modifica sostanziale con aggiornamento del provvedimento di Autorizzazione Unica Ambientale (AUA), adottato da Arpae - Area Autorizzazioni e Concessioni Metropolitana (ridenominata Arpae - Area Autorizzazioni ambientali e Energia Metropolitana) con Determinazione dirigenziale n. DET-AMB-2021-5707 del 15/11/2021 relativa allo stabilimento sito in Comune di Imola (BO), Via Turati n. 22, richiesta dalla società PACKAGING IMOLESE S.p.A. per l'attività di fabbricazione di prodotti chimici per uso domestico e per manutenzione.

## IL DIRIGENTE

RICHIAMATO il regolamento di cui al D.P.R. 13 marzo 2013, n. 59 recante la disciplina dell'Autorizzazione Unica Ambientale (AUA) e la semplificazione di adempimenti amministrativi in materia ambientale gravanti sulle piccole e medie imprese e sugli impianti non soggetti ad Autorizzazione Integrata Ambientale ed in particolare l'art. 4;

VISTA:

- la Legge 7 aprile 2014, n. 56 recante disposizioni sulle Città Metropolitane, sulle Province, sulle Unioni e fusioni di Comuni;
- la Legge Regionale 30 luglio 2015, n. 13 recante riforma del sistema di governo territoriale e delle relative competenze, in coerenza con la Legge 7 aprile 2014, n. 56, che disciplina, tra l'altro, il riordino e l'esercizio delle funzioni amministrative in materia di ambiente;
- in particolare l'art. 16 della L.R. n. 13/2015 per cui, alla luce del rinnovato riparto di competenze, le funzioni amministrative relative all'AUA di cui al D.P.R. n. 59/2013 sono esercitate dalla Regione, mediante l'Agenzia Regionale per la Prevenzione, l'Ambiente e l'Energia (Arpae);
- la Deliberazione di Giunta Regionale Emilia-Romagna n. 2173 del 21 dicembre 2015 di approvazione dell'assetto organizzativo generale di Arpae di cui alla L.R. n. 13/2015, per cui alla Struttura Autorizzazioni e Concessioni territorialmente competente spetta l'adozione dei provvedimenti di AUA;
- la Deliberazione di Giunta Regionale Emilia-Romagna n. 1795 del 31 ottobre 2016 recante direttiva per lo svolgimento di funzioni in materia di VAS, VIA, AIA e AUA in attuazione della L.R. n. 13/2015;
- la Deliberazione di Giunta Regionale Emilia-Romagna n. 31 del 21 gennaio 2026 di approvazione della deliberazione del Direttore Generale di Arpae n. 151/2025 del 04/12/2025 con cui è stato modificato l'assetto generale dell'Agenzia e ridenominata l'Area da "Area Autorizzazioni e Concessioni Metropolitana - AACM" in "Area Autorizzazioni ambientali e Energia Metropolitana - AAEME", ferme restando le medesime competenze circa le funzioni autorizzative ambientali;

RICHIAMATA la pianificazione regionale, provinciale e comunale di settore;

RICHIAMATA l'Autorizzazione Unica Ambientale DET-AMB-2021-5707 del 15/11/2021, adottata da Arpae - AACM e rilasciata dal SUAP Associato del Nuovo Circondario Imolese con Atto monocratico n. 2423 del 18/11/2021 e con scadenza di validità in data 17/11/2036 alla società PACKAGING IMOLESE S.p.A. (C.F.

**Arpae** - Agenzia regionale per la prevenzione, l'ambiente e l'energia dell'Emilia-Romagna  
**Area Autorizzazioni ambientali e Energia Metropolitana**

Via San Felice 25 | 40122 Bologna | Tel 051 396211 | PEC [bologna@pec.arpae.it](mailto:bologna@pec.arpae.it)

Sede legale Via Po 5 | 40139 Bologna | Tel 051 6223811 | PEC [dirigen@pec.arpae.it](mailto:dirigen@pec.arpae.it) | [www.arpae.it](http://www.arpae.it) | P.IVA 04290860370

01504581206 e P.IVA 00498321207), così come modificata da Arpae - AACM con DET-AMB-2025-1939 del 01/04/2025 (per la Modifica Sostanziale settoriale della vigente Autorizzazione Unica Ambientale (AUA) in merito alle matrici ambientali Emissioni in atmosfera e impatto Acustico, rilasciata dal SUAP Associato del Nuovo Circondario Imolese con Prot n. 7639 del 07/04/2025) per area di gestione dell'attività di fabbricazione di prodotti chimici per uso domestico e per manutenzione svolta presso lo stabilimento in oggetto che ha sostituito le seguenti matrici ambientali:

- Autorizzazione allo scarico in pubblica fognatura di acque reflue industriali, acque reflue domestiche, Acque di Prima Pioggia, e acque meteoriche non contaminate e seconda pioggia {Soggetto competente Comune di Imola};
- Autorizzazione alle emissioni in atmosfera {Soggetto competente Arpae - AACM};
- Comunicazione/Nulla osta in materia di impatto acustico {Soggetto competente Comune di Imola};

VISTA l'istanza presentata al SUAP Associato del Nuovo Circondario Imolese in data 29/01/2026 (Prot. n. 2073/2026) e acquisita da Arpae con PG/2026/20747 del 03/02/2026 (**pratica Sinadoc 5469/2026**) dal procuratore della società PACKAGING IMOLESE S.p.A. (C.F. 01504581206 e P.IVA 00498321207), con sede legale in Comune di Imola (BO), Via Turati n. 22, per la Modifica Sostanziale della vigente Autorizzazione Unica Ambientale (AUA) relativamente all'attività di fabbricazione di prodotti chimici per uso domestico e per manutenzione, svolta presso lo stabilimento ivi ubicato, in merito alla seguente matrice ambientale:

- Autorizzazione allo scarico in pubblica fognatura di acque reflue industriali, acque reflue domestiche, Acque di Prima Pioggia, e acque meteoriche non contaminate e di seconda pioggia {Soggetto competente Comune di Imola};

RILEVATO CHE l'istanza di modifica sostanziale è stata presentata per la modifica della matrice ambientale Scarico in pubblica fognatura, finalizzata ad un adeguamento di alcuni tratti di reti fognarie interne, con dichiarazione di prosecuzione senza variazioni delle matrici ambientali già autorizzate, Autorizzazione alle emissioni in atmosfera e Comunicazione/Nulla osta in materia di impatto acustico, così come aggiornate con DET-AMB-2025-1939 del 01/04/2025 di modifica sostanziale settoriale;

DATO ATTO che lo stabilimento non è soggetto a screening;

RICHIAMATA la normativa settoriale ambientale in materia di:

#### Scarichi di acque reflue

- D.Lgs. 152/2006 recante "*Norme in materia ambientale*" – Parte Terza.
- D.P.R. 227/2011 "*Regolamento per la semplificazione di adempimenti amministrativi in materia ambientale gravanti sulle imprese, a norma dell'art. 49, comma 4-quater, del decreto legge 31 maggio 2010, n. 78, convertito, con modificazioni, dalla legge 30 luglio 2010, n. 122.*", in particolare artt. 2 e 3;
- L.R. n. 3 del 21/04/1999, che all'art. 112 attribuisce ai Comuni le competenze al rilascio dell'autorizzazione agli scarichi nelle reti fognarie e quella agli scarichi delle acque domestiche, competenze confermate dall'art.21 della L.R. n.13/2015.

**Arpae** - Agenzia regionale per la prevenzione, l'ambiente e l'energia dell'Emilia-Romagna  
**Area Autorizzazioni ambientali e Energia Metropolitana**

Via San Felice 25 | 40122 Bologna | Tel 051 396211 | PEC [bologna@pec.arpae.it](mailto:bologna@pec.arpae.it)

Sede legale Via Po 5 | 40139 Bologna | Tel 051 6223811 | PEC [dirgen@pec.arpae.it](mailto:dirgen@pec.arpae.it) | [www.arpae.it](http://www.arpae.it) | P.IVA 04290860370

- L.R. n. 3 del 21/04/1999, che all'art. 112 comma 2 afferma che il Comune esercita la funzione dell'autorizzazione agli scarichi di reflui industriali in reti fognarie attraverso il gestore del servizio idrico integrato.
- D.G.R. Emilia-Romagna n. 1053/2003 recante disposizioni in materia "*Direttiva concernente indirizzi per l'applicazione del D.Lgs. 11 maggio 1999 n. 152 come modificato dal D.Lgs. 18 agosto 2002 n. 258 recante disposizioni in materia di tutela delle acque dall'inquinamento*".
- D.G.R. Emilia-Romagna n. 286 del 14/02/2005 recante disposizioni in materia "*Direttiva concernente indirizzi per la gestione delle acque di prima pioggia e di lavaggio da aree esterne (art. 39, DLgs 11 maggio 1999, n. 152)*".
- D.G.R. Emilia-Romagna n. 1860 del 18/12/2006 recante disposizioni in materia "*Linee Guida di indirizzo per la gestione acque meteoriche di dilavamento e acque di prima pioggia in attuazione della D.G.R. N. 286 del 14/02/2005*".

VISTA la Legge 7 agosto 1990, n. 241 recante norme in materia di procedimento amministrativo;

CONSIDERATO che dall'istruttoria svolta dal funzionario incaricato dal responsabile del procedimento amministrativo individuato ai sensi dell'art. 5 della Legge n. 241/1990 emerge quanto segue:

- Arpae - AAEME con nota PG/2026/40995 del 04/03/2026 comunicava al SUAP l'esito positivo della propria verifica di completezza, correttezza formale e procedibilità, richiedendo ai soggetti competenti (Comune di Imola, HERA S.p.A.) l'espressione dei pareri di competenza.

DATO atto che nel corso del procedimento amministrativo sono stati acquisiti agli atti di Arpae i pareri funzionali all'adozione della Determina di AUA e di seguito indicati:

- Parere per la matrice scarichi in pubblica fognatura del Gestore del Servizio Idrico Integrato – società HERA S.p.A. (PG/2026/72293 del 21/04/2026);
- Nulla Osta (Atto n. 548 del 23/04/2026) per la matrice scarichi in pubblica fognatura del SUAP Associato del Nuovo Circondario Imolese (PG/2026/75323 del 24/04/2026);

CONSIDERATO che alla data di redazione del presente atto il Comune / Nuovo Circondario Imolese, in regime di silenzio-assenso, non ha segnalato motivi ostativi per gli aspetti urbanistico/edilizi;

RITENUTO inoltre che, ai sensi della procedura per il sistema di gestione della qualità di Arpae P85000/ER, la presente Modifica Sostanziale aggiorna la vigente AUA per la sola matrice modificata con il presente atto, confermando tutti gli altri contenuti e gli effetti del provvedimento di adozione dell'AUA medesimo senza modifica dei termini di vigenza, del quale il presente atto costituisce modifica ed integrazione.

DATO ATTO che questo provvedimento attivato tramite SUAP non comprende la matrice rifiuti pertanto, in base alle indicazioni fornite dalla Regione Emilia Romagna Direzione Generale cura del territorio e dell'ambiente Prot. 23/06/2021-613264, la verifica antimafia è svolta dal SUAP nell'ambito delle proprie competenze procedurali che si concludono con la notifica del provvedimento adottato da Arpae - AAEME;

**Arpae** - Agenzia regionale per la prevenzione, l'ambiente e l'energia dell'Emilia-Romagna  
**Area Autorizzazioni ambientali e Energia Metropolitana**

Via San Felice 25 | 40122 Bologna | Tel 051 396211 | PEC [bologna@pec.arpae.it](mailto:bologna@pec.arpae.it)

Sede legale Via Po 5 | 40139 Bologna | Tel 051 6223811 | PEC [dirigen@pec.arpae.it](mailto:dirigen@pec.arpae.it) | [www.arpae.it](http://www.arpae.it) | P.IVA 04290860370

CONSIDERATO che gli oneri istruttori complessivamente dovuti dalla società istante ad Arpae sono stati quantificati secondo quanto previsto dal vigente Tariffario Arpae (deliberazione del Direttore Generale di Arpae DEL-2019-55 del 14/05/2019 approvata con D.G.R. Emilia-Romagna n. 926/2019) e pari ad € 26,00 € come di seguito specificato:

- Allegato A - matrice scarico di acque reflue in pubblica fognatura: cod. tariffa Art. 8 pari a € 26,00.

CONSIDERATO che la società istante ha provveduto al versamento degli oneri istruttori secondo quanto previsto dal Tariffario Arpae;

RAVVISATA la sussistenza di tutti i requisiti di legge per procedere all'adozione della Modifica Sostanziale dell'AUA vigente a favore della società PACKAGING IMOLESE S.p.A., per l'esercizio dell'attività di fabbricazione di prodotti chimici per uso domestico e per manutenzione svolta presso lo stabilimento in oggetto, che sarà rilasciata dal SUAP territorialmente competente;

RICHIAMATA la Deliberazione del Direttore Generale DEL-2024-103 del 08/10/2024 con cui è stato conferito all'ing. Leonardo Palumbo l'incarico dirigenziale di Responsabile dell'Area Autorizzazioni e Concessioni Metropolitana, ora Area Autorizzazioni Ambientali e Energia Metropolitana, in virtù delle modifiche dell'assetto organizzativo generale di Arpae richiamate nelle premesse tra le normative e disposizioni di riferimento.

RICHIAMATA la deliberazione del Direttore Generale di Arpae n. 7/2026 del 28/01/2026 di approvazione del Manuale organizzativo con cui è stata rinominata la posizione dirigenziale in "Responsabile di Area Autorizzazioni Ambientali e Energia Metropolitana", con decorrenza dal 01/03/2026, in virtù delle modifiche dell'assetto organizzativo generale di Arpae richiamate nelle premesse tra le normative e disposizioni di riferimento.

ATTESO che il responsabile del procedimento amministrativo è il geom. Siro Albertini dell'Area Autorizzazioni e Concessioni Metropolitana, come definito dalla Determinazione Dirigenziale n. DET-2025-1 del 03/01/2025, rettificata con Determinazione Dirigenziale n. DET-2025-14 del 13/01/2025 e confermato con Determinazione Dirigenziale n. DET-2026-144 del 26/02/2026 di approvazione dell'assetto organizzativo di dettaglio dell'Area Autorizzazioni ambientali e Energia Metropolitana, precedentemente denominata Area Autorizzazioni e Concessioni Metropolitana;

SU PROPOSTA del Responsabile del procedimento e per le ragioni in narrativa esposte e che si intendono qui integralmente richiamate,

## DETERMINA

1. DI ADOTTARE ai sensi del D.P.R. 59/2013 la **Modifica Sostanziale con aggiornamento** del vigente provvedimento di **Autorizzazione Unica Ambientale (AUA) DET-AMB-2021-5707 del 15/11/2021**, confermando tutti gli altri contenuti e gli effetti del provvedimento di adozione AUA medesimo a favore della società PACKAGING IMOLESE S.p.A. (C.F. 01504581206 e P.IVA 00498321207), nella persona del suo Rappresentante Legale pro tempore, per lo stabilimento sito in Comune di Imola (BO), Via Turati

n. 22, del quale il presente provvedimento costituisce modifica ed integrazione, compresa la conferma della **scadenza di validità a suo tempo fissata al 17/11/2036**, relativamente alla modifica del seguente titolo abilitativo settoriale, di seguito riportato sinteticamente:

MATRICE/ SETTORE AMBIENTALE	Titolo di cui all'art. 3 comma 1 D.P.R. 59/2013	Ente Competente
Acqua	Autorizzazione allo scarico di acque reflue di cui al Capo II del Titolo IV della sezione II della Parte Terza del D.Lgs 152/2006 (articoli 124 e 125)	Comune

2. DI STABILIRE che le condizioni e le prescrizioni da rispettare per l'esercizio del titolo abilitativo di cui al precedente punto 1 sono contenute **nell'Allegato A aggiornato** di seguito indicato che costituisce parte integrante e sostanziale del presente atto:
  - *"Allegato A - Autorizzazione allo scarico in pubblica fognatura di acque reflue industriali e di prima pioggia, acque reflue domestiche, acque meteoriche non contaminate e di seconda pioggia"* di competenza del Comune di Imola;
3. DI DARE ATTO che il provvedimento di Modifica Sostanziale di AUA sarà rilasciato dal SUAP ai soli fini del rispetto delle leggi in materia di tutela ambientale, fatti pertanto salvi i diritti di terzi e le eventuali autorizzazioni / concessioni / nulla osta ecc... disciplinati da norme non previste o richiamate dalla presente AUA;
4. DI DARE ATTO che per tutti gli aspetti non esplicitamente indicati nel provvedimento di AUA, il gestore è comunque tenuto al rispetto delle disposizioni contenute nelle normative settoriali in materia di protezione dell'ambiente;
5. DI DARE ATTO che sono fatte salve le sanzioni previste dalla normativa vigente in materia ambientale, nonché i poteri di ordinanza in capo ad Arpae e agli altri soggetti competenti in materia ambientale, relativamente ai titoli abilitativi sostituiti con il presente atto;
6. DI TRASMETTERE la presente determina di adozione della Modifica Sostanziale di AUA al SUAP Associato del Nuovo Circondario Imolese ai fini del conseguente rilascio e trasmissione del titolo alla società istante; Copia del presente provvedimento è altresì trasmessa, tramite SUAP, agli uffici interessati del Comune di Imola e a tutti gli Enti interessati, per opportuna conoscenza e per gli adempimenti di rispettiva competenza;
7. DI STABILIRE che il presente provvedimento di Modifica Sostanziale di AUA, una volta rilasciato dal SUAP, dovrà essere conservato unitamente al provvedimento di AUA DET-AMB-2021-5707 del 15/11/2021, come parte integrante e sostanziale del medesimo, e dovranno essere resi disponibili su richiesta degli Organi di Controllo;
8. DI TRASMETTERE la presente determina all'Area Prevenzione Ambientale Metropolitana di Arpae per il seguito di competenza.

---

**DI RENDERE NOTO che:**

**Arpae** - Agenzia regionale per la prevenzione, l'ambiente e l'energia dell'Emilia-Romagna  
**Area Autorizzazioni ambientali e Energia Metropolitana**

Via San Felice 25 | 40122 Bologna | Tel 051 396211 | PEC [bologna@pec.arpae.it](mailto:bologna@pec.arpae.it)

Sede legale Via Po 5 | 40139 Bologna | Tel 051 6223811 | PEC [dirgen@pec.arpae.it](mailto:dirgen@pec.arpae.it) | [www.arpae.it](http://www.arpae.it) | P.IVA 04290860370

- il presente provvedimento autorizzatorio sarà oggetto di pubblicazione sul sito istituzionale di Arpae;
- ai sensi del Reg. (UE) 2016/679 e del D.Lgs. 196/2003, il titolare del trattamento dei dati personali è individuato nella figura del Direttore Generale di Arpae e il responsabile del trattamento dei dati personali è individuato nel Dirigente di Arpae - Area Autorizzazioni ambientali e Energia territorialmente competente;
- avverso il presente provvedimento gli interessati possono proporre ricorso giurisdizionale avanti al T.A.R. competente entro 60 (sessanta) giorni ai sensi del D.Lgs. 104 del 02/07/2010, ovvero ricorso straordinario al Capo dello Stato entro il termine di 120 (centoventi) giorni; entrambi i termini decorrono dalla notificazione o comunicazione dell'atto ovvero da quando l'interessato ne abbia avuto piena conoscenza.

### **Il Responsabile**

AREA AUTORIZZAZIONI AMBIENTALI E ENERGIA METROPOLITANA

**Leonardo Palumbo**

*(determina firmata digitalmente)*

**Autorizzazione Unica Ambientale**  
**Impianto PACKAGING IMOLESE S.P.A.**  
**Attività di fabbricazione di specialità chimiche per uso domestico e per manutenzione**  
**Comune di Imola (BO), via Turati n. 22**

**ALLEGATO A**

**Matrice scarico di acque reflue in pubblica fognatura di cui all'Art. 124 del D.Lgs. 152/2006 e  
delle D.G.R. 1053/2003, 286/2005 e 1860/2006**

**1. Classificazione degli scarichi**

Scarico S1

Scarico denominato **S1** in planimetria, nella pubblica fognatura di tipo separato acque nere di via Turati (affidente al depuratore comunale Santerno di Via Lughese, Imola) classificato dal Comune di Imola/SUAP Associato del Nuovo Circondario Imolese (visto il parere del Gestore del Servizio Idrico Integrato Hera S.p.A. - Direzione Acqua), "scarico di acque reflue industriali" costituite dall'**unione di acque reflue industriali e di acque reflue domestiche** provenienti dalla medesima attività.

Le **acque reflue industriali** originate dall'attività produttiva sono preventivamente trattate, con sistema di trattamento combinato a due fasi consecutive (1. sistema di ultrafiltrazione con tecnologia di separazione a membrana; 2. sistema ad osmosi inversa "ROHP" doppio passo);

Le **acque reflue domestiche** dell'intero stabilimento sono sottoposte a sistema di trattamento costituito, nel complesso, da n. 5 fosse biologiche n. 1 fossa Imhoff e n. 2 degrassatori.

Scarico S4

Scarico denominato **S4** in planimetria, nella pubblica fognatura di tipo separato acque nere di Via Turati (affidente al depuratore comunale Santerno di Via Lughese, Imola) classificato dal Comune di Imola/SUAP Associato del Nuovo Circondario Imolese (visto il parere del Gestore del Servizio Idrico Integrato Hera S.p.A. - Direzione Acqua), "scarico di acque reflue di Prima Pioggia dilavamento piazzali".

Le **acque reflue di prima pioggia** sono sottoposte a sistema di trattamento costituito da pozzetto scolmatore, vasca di prima pioggia monoblocco comprensiva di accumulo / sedimentazione e disoleazione con filtro a coalescenza;

## 2. Altri scarichi ed immissioni

Dallo stesso stabilimento hanno anche origine le seguenti immissioni nella pubblica fognatura di tipo separato acque bianche di Via Turati, indicate in planimetria ai punti 2 e 3 rispettivamente:

- S2 - acque meteoriche non contaminate;
- S3 - acque di seconda pioggia e meteoriche non contaminate dai coperti;

## 3. Prescrizioni

Si applicano le prescrizioni impartite dal SUAP Associato del Nuovo Circondario Imolese con Nulla Osta per la matrice scarico in pubblica fognatura di acque reflue industriali e di prima pioggia, con Atto n. 548 del 23/04/2026 (agli atti di Arpae con PG/2026/75323 del 24/04/2026), visto il parere Gestore del Servizio Idrico Integrato Hera S.p.A. - Direzione Acqua Prot. n. 32540/26 del 21/04/2026. Tali documenti sono riportati nelle pagine successive come parti integranti del presente Allegato A al provvedimento di Autorizzazione Unica Ambientale.

### Documentazione di riferimento agli atti di Arpae:

- Documentazione Tecnica Scarichi allegata all'istanza di modifica sostanziale di AUA con particolare riferimento ai seguenti elaborati, pervenuti agli atti di Arpae con PG/2026/20747 del 03/02/2026:
  - "Relazione tecnica" datata 13/01/2026.
  - "Pianta Scarichi Stabilimento Plmo\_Stato di progetto\_22\_01\_2026" datata 15/12/2025, riportata nelle pagine successive come parte integrante al presente Allegato A al provvedimento di Autorizzazione Unica Ambientale.

-----  
Pratica Sinadoc n. 5469/2026

Documento redatto in data 03/06/2026



**SUAP ASSOCIATO**

**Atto n. 548 del 23/04/2026**

**OGGETTO: AUA - NULLA OSTA AD AUTORIZZARE IN AUA LA MATRICE SCARICO IN PUBBLICA FOGNATURA DI ACQUE REFLUE INDUSTRIALI E DI PRIMA PIOGGIA - PACKAGING IMOLESE S.P.A. - VIA TURATI 22 - IMOLA**

**LA DIRIGENTE**

PREMESSO che:

- i Comuni di Borgo Tossignano (con deliberazione C.C. n.36 del 5/10/2023), di Casalfiumanese (con deliberazione C.C. n.60 del 27/09/2023), di Fontanelice (con deliberazione C.C. n. 35 del 19/10/2023), il Comune di Imola (con deliberazione C.C. n. 186 del 14/12/2023) e il Comune di Castel del Rio (con deliberazione C.C. n. 42 del 27/12/2023) hanno approvato le convenzioni per la gestione in forma associata del SUAP e delle attività inerenti i progetti europei e la promozione del territorio/attrazione di investimenti con decorrenza 1 gennaio 2024;

- il Nuovo Circondario Imolese a sua volta, con deliberazione dell'Assemblea n. 55 del 22 dicembre 2023, ha approvato le convenzioni per la gestione in forma associata del SUAP e delle attività inerenti i progetti europei e la promozione del territorio/attrazione di investimenti;

- con decreto del Presidente del Nuovo Circondario Imolese n. 265 del 03/03/2025 è stato conferito alla Dott.ssa Federica Degli Esposti l'incarico di direzione dell'Area Sviluppo Economico e Turistico e Progetti Europei all'interno della quale è collocato il Servizio Sviluppo Economico del Territorio – Suap associato;

VISTA l'istanza di modifica sostanziale di Autorizzazione Unica Ambientale presentata al Prot. Gen. n. 2073 del 29/01/2026, dal procuratore speciale incaricato dal legale rappresentante pro-tempore della ditta PACKAGING IMOLESE S.p.a. (C.F. 01504581206), per l'impianto sito in Comune di Imola via Turati 22 ;

VISTO il parere favorevole condizionato, espresso da Hera S.p.a. con comunicazione Prot. n. 0032540/26 del 21/04/2026, pervenuta al Prot. Gen. 9551 del 21/04/2026 e che si allega e costituisce parte integrante e sostanziale del presente atto;

VISTO il Regolamento del Comune di Imola per i servizi di fognatura e depurazione acque reflue;

VISTO il D. Lgs. n. 152 del 03/04/2006 parte III ed in particolare l'art. 124 (Norme in materia ambientale) e successive modifiche e integrazioni;

VISTO il D.P.R. 13/03/2013 n. 59;

VISTO il D. Lgs. 18 agosto 2000 n. 267 art. 107 "Testo Unico delle leggi sull'ordinamento degli enti locali";

DATO ATTO che il Responsabile del Procedimento è la sottoscritta Dirigente firmataria dell'atto;

DATO ATTO che con il presente atto la sottoscritta dichiara di non essere in situazioni di incompatibilità, inconfiribilità, astensione e che non sussistono situazioni di conflitto di interesse in relazione al presente procedimento;

**RILASCIA NULLA OSTA  
CON PRESCRIZIONI**

a scaricare in pubblica fognatura le acque reflue industriali e di prima pioggia, derivanti dall'impianto PACKAGING IMOLESE S.p.a., sito in Comune di Imola via Turati 22, come da indicazioni e condizioni stabilite da HERA Spa con comunicazione Prot. n. 0032540/26 del 21/04/2026 pervenuta al Prot. Gen. 9551 del 21/04/2026, sopra richiamata e allegata al presente atto quale parte integrante e sostanziale.

Gli eventuali scarichi di altri edifici presenti nell'area di proprietà non sono oggetto del presente atto.

**E' FATTO OBBLIGO**

- di osservare le norme del Regolamento Comunale per i servizi di fognatura che qui si intendono tutte richiamate;
- di adottare tutte le misure necessarie per evitare un aumento anche temporaneo dell'inquinamento;
- ai sensi del D.lgs. n. 152/20016 e ss.mm.ii. di fornire tempestiva comunicazione di qualsiasi diversa destinazione dell'insediamento nonché qualsiasi modificazione che interferisca sullo scarico autorizzato e al sistema di convogliamento delle acque reflue allo scarico;
- la realizzazione delle opere edilizie potrà avvenire a seguito dell'acquisizione degli atti previsti dalle specifiche normative di settore ed in particolare in conformità alla normativa edilizia/urbanistica.

Per quanto non previsto in questo provvedimento e negli atti richiamati troveranno applicazione le norme generali, regionali e comunali, fatti salvi i diritti di terzi. In qualsiasi momento potranno essere disposte:

- ispezioni e verifiche all'impianto interno di fognatura;
- la revoca del presente per violazione alle norme vigenti e alle prescrizioni fatte.

Li, 23/04/2026

**la Dirigente**  
*Federica Degli Esposti*  
(atto sottoscritto digitalmente)



C.F. / Reg. Imp. 04245520376  
 Gruppo Iva "Gruppo Hera" P. IVA 03819031208  
 Cap. Soc. i.v. € 1.489.538.745,00

**HERA S.p.A.**  
 Holding Energia Risorse Ambiente  
 Sede leg: Viale C. Berti Pichat 2/4 40127 Bologna  
 tel. 051.287111 fax 051.287525  
 www.gruppohera.it

Spett.le/Egr.  
 COMUNE di IMOLA  
 Suap Nuovo Circondario Imolese  
 Area Sviluppo Economico -Turistico e Progetti  
 Europei  
 Piazza Gramsci 21  
 40026 Imola (BO)  
 suap@pec.nuovocircondarioimolese.it

e p.c.  
 Spett.le/Egr.  
 ARPAE BOLOGNA  
 Area Autorizzazioni ambientali ed energia - Area  
 Metropolitana  
 VIA SAN FELICE, 25  
 40122 BOLOGNA BO  
 bologna@pec.arpa.e.it

Modena, 21 aprile 2026  
 Prot. n. 0032540/26

Asset management  
 Sviluppo Asset e Servizi Tecnici  
 Insediamenti Produttivi/MC

**OGGETTO: *Parere per modifica sostanziale di autorizzazione unica ambientale - scarico di Acque reflue industriali e di prima pioggia in fognatura:***

- Rif. pratica Hera n° 8/2026 Richiesta di parere Prot. 9313 del 03/02/2026;
- Rif. pratica SUAP 23/2026.

<ul style="list-style-type: none"> <li>▪ Ragione sociale ditta</li> <li>▪ Indirizzo dell'insediamento da cui ha origine lo scarico</li> <li>▪ Destinazione d'uso dell'insediamento</li> </ul>	PACKAGING IMOLESE SPA VIA TURATI, 22 - IMOLA Fabbricazione di Specialità Chimiche per Uso Domestico - Miscelazione e Confezionamento di Prodotti Detergenti, prodotti lavastoviglie etc. 18600 mc/anno Acque reflue industriali e di prima pioggia Fognatura nera
<ul style="list-style-type: none"> <li>▪ Portata massima autorizzata</li> <li>▪ Tipologia di scarico</li> <li>▪ Ricettore dello scarico</li> <li>▪ Sistemi di trattamento prima dello scarico</li> </ul>	Trattamento acque reflue industriali di lavaggio: sistema di trattamento combinato a due fasi consecutive: 1. sistema di ultrafiltrazione con tecnologia di separazione a membrana -2. sistema ad osmosi inversa "ROHP" doppio passo. È presente a valle del sistema ad osmosi inversa regolazione finale del pH tramite soda. (all'uscita dal trattamento i reflui vengono raccolti nel serbatoio "SI" e successivamente inviati al serbatoio di raccolta generale "SR"); - Trattamento generale acque reflue di processo: serbatoio di raccolta/omogeneizzazione acque reflue industriali in sigla "SR"; - Trattamento acque di prima pioggia: pozzetto scolmatore, vasca di prima pioggia monoblocco comprensiva di accumulo / sedimentazione e disoleazione con filtro a coalescenza - Trattamento reflui civili:

▪ Impianto finale di trattamento

vasche biologiche e fossa Imhoff  
IMPIANTO DEP. SANTERNO, VIA LUGHESE  
IMOLA

- Fonte di prelievo: approvvigionamento idrico da pubblico acquedotto

Vista la richiesta di Modifica Sostanziale AUA avviata per modifiche e adeguamenti di alcuni tratti della rete fognaria aziendale interna - NON sono previste modifiche del ciclo produttivo, dei sistemi di trattamento e della tipologia quali - quantitativa degli scarichi presenti ;

Visto il parere allo Scarico di HERA Spa Prot.n.15425/21 del 15/02/2021 - Prat.n.100335/20 - rilasciato a nome della ditta medesima, relativo all'insediamento produttivo di cui sopra;

Vista la documentazione allegata alla domanda redatta dal Tecnico Incaricato Ing. Giuseppe Sermasi - Studio Imtech Srl – iscritto all'Ordine degli Ingegneri della Provincia di Bologna – n.3594/A, comprensiva di:

- Elaborato grafico SOLPRO del 15/12/2025 – planimetria particolare Stato di Fatto;
- Elaborato grafico SOLPRO del 15/12/2025 – planimetria soluzione progettuale;
- Elaborato grafico SOLPRO del 15/12/2025 – planimetria particolare soluzione progettuale;
- Elaborato grafico – particolare impianto trattamento;
- Scheda A - scarichi acque reflue;
- Relazione tecnica del 13/01/2026;;
- RdP n.25BO32732 e n.25BO32733 del 11/12/2025;
- Documentazione vasca di Prima Piovra;
- Istruzioni operativa "utilizzo pallone otturatore";

Visto quanto dichiarato nella documentazione presentata relativamente al titolo abilitativo scarichi acque reflue in pubblica fognatura, ovvero che:

1) relativamente al punto di scarico finale acque reflue industriali e domestiche - identificato in planimetria "1":

a. viene predisposto adeguamento, nel tratto terminale interno dell'area aziendale, con realizzazione dell'unione della rete acque reflue industriali con la linea delle acque reflue domestiche;

b. viene realizzato posizionamento di nuovo pozzetto di campionamento fiscale delle acque reflue industriali - identificato in planimetria con sigla S1;

c. viene parimenti realizzato posizionamento di nuovo pozzetto di ispezione sul ramo fognario acque reflue domestiche;

2) vengono realizzati interventi di miglioramento su tratti di fognatura delle acque reflue meteoriche non contaminate e di dilavamento/prima pioggia al fine di evitare, a titolo precauzionale, potenziali rischi di inquinamento:

d. relativamente al punto di scarico identificato in planimetria "2": viene predisposto lo scollegamento dalla linea fognaria acque bianche della caditoia posta in prossimità dell'area di carico/scarico e con contestuale connessione della stessa alla griglia di raccolta dell'area carico / scarico in cui vengono raccolte le acque di lavaggio da inviare poi al trattamento depurativo;

e. Si predispongono altresì lo scollegamento delle caditoie poste in prossimità della zona "2", cortile retro depuratore Hitachi (in planimetria generale zona identificata con retinatura blu scuro "modifica acque meteoriche da B2 a B3 - N4"), e successivo convogliamento alla rete meteoriche verso i punti di scarico finali "3" e "4";

- a completamento dell'adeguamento verrà realizzata anche la chiusura del pozzetto "ex reflui industriali" posto in prossimità del confine aziendale;

Visto il Dlgs 152/06 e s.m.i - art.107 comma 2

Visto il DGR 1053/2003;

Visto il DGR 286/05 e 1860/06;

Visto il DPR 227/2011;

Si esprime, sulla base degli elementi a disposizione e per quanto di competenza, **PARERE FAVOREVOLE** al rilascio dell'autorizzazione allo scarico in pubblica fognatura ai sensi del D.L.gs. n.152/06 e s.m.i., **CONDIZIONATO** al rispetto delle seguenti prescrizioni/condizioni:

- 1) Vengono accettate nella pubblica fognatura di tipo separato nera/bianca di Via Turati le immissioni indicate in planimetria ai punti 1, 2, 3 e 4 rispettivamente:

- "1" scarico finale costituito dall'unione di acque reflue industriali decadenti dal processo produttivo e acque reflue domestiche (rete PF nera);
  - "2" acque meteoriche non contaminate (rete PF bianca);
  - "3" acque meteoriche non contaminate e di seconda pioggia (rete PF bianca);
  - "4" acque reflue di Prima Pioggia dilavamento piazzali (rete PF nera);
- 2) Devono essere osservate le disposizioni descritte nella pianta planimetrica e nella relazione tecnica, acquisite agli atti d'ufficio, che costituiscono parte integrante del presente parere;
  - 3) Ogni modifica strutturale o di processo che intervenga in maniera sostanziale nella qualità e quantità dello scarico, dovrà essere preventivamente comunicata all'autorità competente e comporterà il riesame dell'autorizzazione;
  - 4) Al personale incaricato di Hera Spa addetto al controllo degli scarichi in pubblica fognatura, è consentito in qualsiasi momento l'accesso agli impianti per verifiche, ispezioni, controlli e prelievo campioni per la determinazione delle concentrazioni inquinanti immesse in fognatura, secondo le proprie procedure interne di campionamento ed analisi e in ogni caso con modalità conformi alla Delibera AEEGSI (ora ARERA) n. 665/2017/R/idr;
  - 5) Lo scarico delle acque industriali e delle acque di Prima Pioggia deve rispettare i limiti di emissione qualitativi indicati nella Tabella 3 Allegato 5 colonna scarico in rete fognaria del D.Lgs 152/06 e smi ed il controllo avverrà nei punti così contraddistinti in planimetria:
    - S1 pozzetto campionamento acque di processo;
    - PC2 pozzetto campionamento acque di prima pioggia dilavamento piazzali.Lo scarico delle acque reflue industriali deve inoltre rispettare i seguenti limiti quantitativi:
    - Portata massima oraria 4 mc/h
    - Portata massima giornaliera 62 mc/giorno
    - Portata massima scarico annuale 18.600 mc/anno.I pozzetti di campionamento S1 e PC2 dovranno risultare identificati mediante targhetta esterna o altro sistema identificativo;
  - 6) Con riferimento ai limiti quantitativi di scarico delle acque reflue industriali: si specifica che in relazione a sopraggiunte condizioni di esercizio delle reti e/o degli impianti, i limiti accordati per le portate massime di scarico potranno essere oggetto di revisione in senso restrittivo;
  - 7) E' fatto obbligo dare immediata comunicazione ad Hera Spa dei guasti agli impianti o di altri fatti o situazioni che possono costituire occasioni di pericolo per la salute pubblica e/o pregiudizio per l'ambiente;(indirizzo PEC: heraspadirezioneacqua@pec.gruppohera.it)
  - 8) Relativamente alla vasca di prima pioggia:
    - a) lo svuotamento della vasca prima pioggia dovrà essere attivato 48-72 ore dopo la fine dell'evento meteorico;
    - b) la ditta dovrà provvedere con frequenza minima annuale alla periodica pulizia dei pozzetti e della vasca di separazione fanghi e oli a mezzo ditta autorizzata. La documentazione fiscale comprovante le operazioni di pulizia deve essere conservata a cura del titolare dello scarico e deve essere esibita a richiesta degli incaricati al controllo;
  - 9) Relativamente agli scarichi contraddistinti ai punti "2" e "3":
    - essendo costituiti unicamente da acque meteoriche e seconda pioggia, dovranno risultare attivi soltanto in caso di precipitazioni meteoriche;
  - 10) I dispositivi meccanici di chiusura posti a servizio dei punti di scarico devono essere mantenuti sempre in perfetta efficienza e sottoposti a operazioni di controllo e manutenzione;
  - 11) I sistemi di trattamento delle acque reflue domestiche dovranno essere mantenuti sempre in perfetta efficienza e sottoposti a operazioni di controllo, manutenzione e pulizia per non comprometterne la capacità depurativa;
  - 12) Tutti i rifiuti originati dall'attività, comprese le acque di scarto concentrate derivanti dai sistemi di ultrafiltrazione e osmosi inversa - le acque meteoriche e gli eventuali sversamenti accidentali accumulati nel bacino di contenimento dell'Area 3 (deposito rifiuti / cisternette), dovranno essere raccolti e conferiti a Ditta autorizzata ai sensi della vigente normativa in materia di smaltimento dei rifiuti. La documentazione fiscale comprovante le operazioni di smaltimento deve essere conservata a cura del titolare dello scarico e deve essere esibita a richiesta degli incaricati al controllo;
  - 13) Il presente parere è subordinato alle seguenti prescrizioni tecniche da realizzarsi entro 90gg dall'emissione dell'atto autorizzativo, trattandosi di stato di progetto al termine dei lavori si chiede di darne immediata comunicazione, corredata da documentazione fotografica, ad Hera Spa – Direzione Acqua (indirizzo PEC: heraspadirezioneacqua@pec.gruppohera.it):
    - installazione di misuratore di portata sulla linea acque meteoriche indentificata in planimetria con sigla "2"; (caratteristiche misuratore: di tipo magnetico, di marca primaria, dotato di password di accesso all'elettronica di programmazione, precisione minima +/- 0.5 %, elettronica separata dal

tronchetto di misura, segnale in uscita 4:20 mA e impulsi)

- 14) La scrivente si riserva di fornire ed installare presso lo stabilimento del cliente una periferica di telecontrollo atta ad acquisire il segnale di misura della portata sulle linee di scarico "1" e "2" (la disponibilità del segnale di misura e l'alimentazione elettrica saranno a cura del titolare dello scarico); il segnale di misura potrà essere trasmesso in modalità continua al sistema centrale di supervisione e telecontrollo di Hera Spa; (la centralina elettronica dovrà essere alloggiata in apposito bauletto fuori terra, protetto da luce e temperatura. Il bauletto dovrà avere spazio sufficiente per l'installazione a cura di Hera di un Data Logger per la trasmissione a distanza della misura di portata. Il Data Logger sarà alimentato a 220V derivando l'energia elettrica dall'alimentazione della centralina elettronica dello strumento magnetico di misura. I costi dell'energia elettrica utilizzata dal Data Logger saranno a carico della Ditta. Lo spazio minimo sul pannello del bauletto da destinarsi al Data Logger è di 30 x 30. La linea di alimentazione dovrà essere privilegiata e allarmata per segnalare la mancanza di rete. Il Data Logger andrà alimentato con segnali ad impulsi, pertanto qualora il segnale per l'inverter debba essere 4 - 20 mA, il misuratore magnetico dovrà avere due uscite separate e distinte)
- 15) Relativamente ai misuratori di portata installati sulle linee di scarico "1" e "2":
  - a) devono essere mantenuti in perfetta efficienza ed accessibili in ogni momento, in caso di sostituzione si chiede di darne comunicazione ad Hera Spa;
  - b) al fine di garantire la corretta misura del volume di scarico è prescritta la verifica di funzionalità dei misuratori di portata allo scarico almeno ogni due anni (o tempistica inferiore eventualmente prescritta dalla scheda tecnica dello strumento), effettuata da personale avente comprovata esperienza nel settore. Il rapporto di verifica dello strumento dovrà essere tempestivamente inviato a HERA Spa; (indirizzo PEC: heraspadirezioneacqua@pec.gruppohera.it)
- 16) Il titolare dello scarico è tenuto a presentare ad Hera Spa denuncia annuale degli scarichi effettuati entro il 31 gennaio di ogni anno per gli scarichi effettuati nell'anno solare precedente, così come indicato nel regolamento SII;
- 17) HERA S.p.A. provvederà ad inviare al Titolare dello scarico, nel più breve tempo possibile, il **contratto** che disciplina la fornitura del servizio di fognatura e depurazione delle acque reflue. Il contratto dovrà essere compilato con le informazioni richieste, sottoscritto dal Legale Rappresentante della ditta e restituito a HERA S.p.A. entro 30 giorni dal ricevimento;
- 18) Il titolare dello scarico si impegna ad osservare tutte le prescrizioni che gli verranno impartite da Hera Spa e dai suoi incaricati in relazione all'impianto autorizzato;
- 19) Hera Spa ha la facoltà di sospendere temporaneamente l'autorizzazione allo scarico in caso di disservizi, guasti o malfunzionamenti del servizio fognario-depurativo. La sospensione è comunicata con le modalità disponibili in funzione della potenziale gravità della situazione determinatasi.

In adempimento a quanto previsto dal Regolamento del Servizio Idrico Integrato Parte C – Allegato 4, approvato dall'Assemblea dell'Agenzia di Ambito per i Servizi Pubblici di Bologna in data 23/05/2007 e successivamente in data 28/05/2008, il gestore Hera Spa. emetterà fattura intestata al richiedente l'autorizzazione per il pagamento degli oneri di istruttoria per il rilascio del parere relativo all'autorizzazione allo scarico di acque reflue in fognatura. Si ricorda che il pagamento dovrà essere effettuato solo dopo il ricevimento di fattura da parte di Hera Spa.

Per il mancato rispetto delle prescrizioni contenute nel presente parere, Hera Spa. si riserva la facoltà di richiedere all'Autorità competente la revoca dell'Autorizzazione allo scarico.

Sono fatte salve le eventuali indicazioni e/o prescrizioni espresse da ARPAE.

L'Amministrazione Competente dovrà inviare copia dell'autorizzazione a codesta Società, completa degli allegati che la compongono, immediatamente dopo il rilascio all'interessato per gli adempimenti di competenza.

#### **Allegati:**

- Elaborato grafico SOLPRO del 15/12/2025 – planimetria soluzione progettuale;
- Elaborato grafico SOLPRO del 15/12/2025 – planimetria particolare soluzione progettuale;

Cordiali saluti

Direzione Acqua  
Firmata digitalmente  
**Operations Idrico Emilia**  
**Il Responsabile**  
*Dott. Ing. Paolo Gelli*

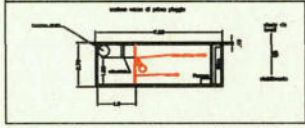
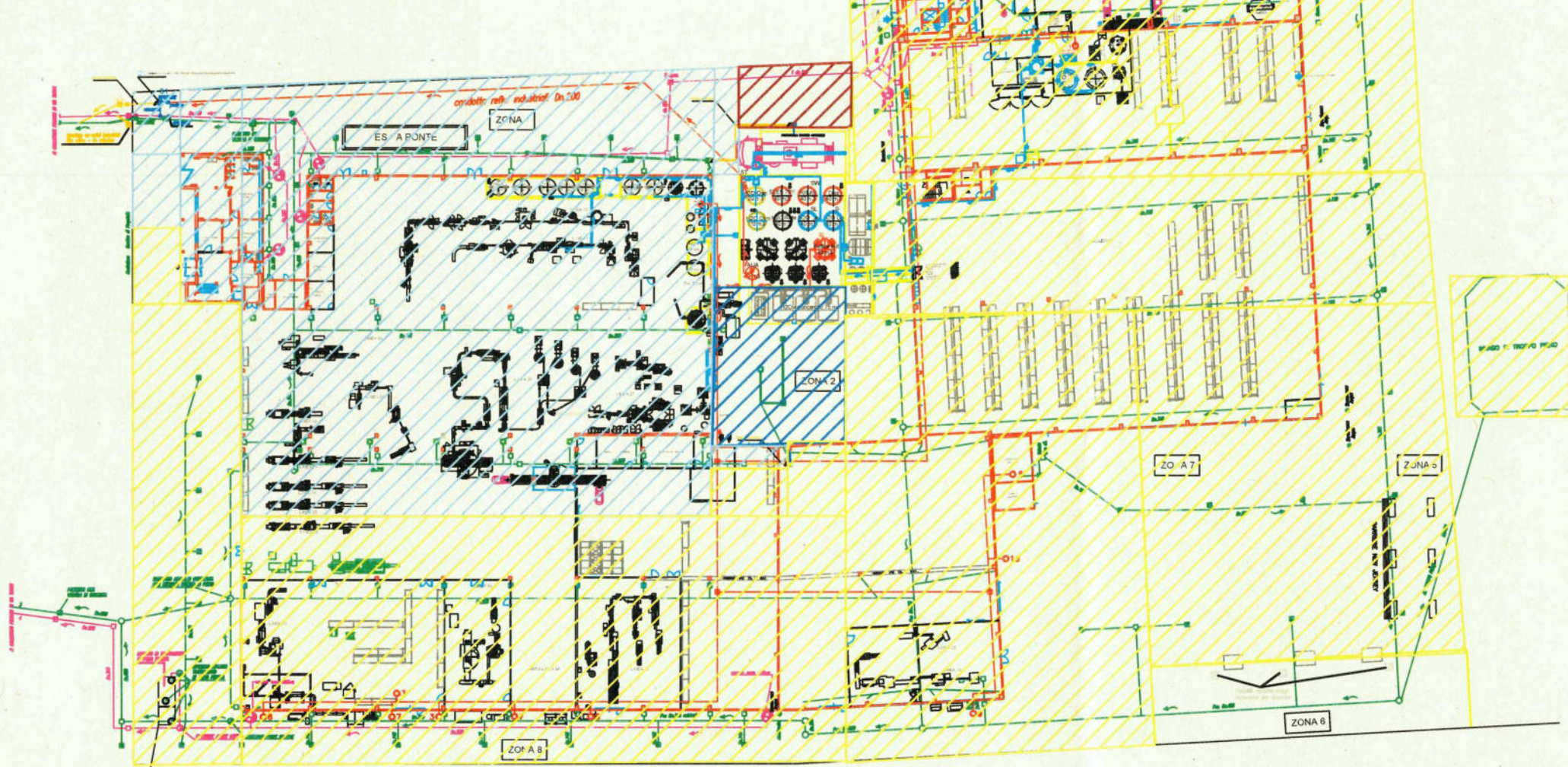

P.G. IN USCITA  
 N. .... del .....  
 ALLEGATO ALLA PRATICA  
 N. 9323 del 03/09/2026  
 SERVIZIO FOGNATURE  
 E DEPURAZIONE



**FAVOREVOLE**





**LEGENDA RETICOLI**

-  ACQUE METEORICHE IN B2
-  ACQUE METEORICHE IN B3 - N4
-  MODIFICA ACQUE METEORICHE DA B2 A B3 - N4
-  MODIFICA ACQUE METEORICHE DA B2 A HITACHI

**LEGENDA**

-  STRUMENTO DI MISURA PORTATA ACQUE REFLUE INDUSTRIALI
-  REFLUI INDUSTRIALI
-  DEMOLIZIONI/DISMISSIONI
-  COSTRUZIONI/NUOVI TRATTI
-  EX REFLUI INDUSTRIALI

**LEGENDA**

-  FOGNE ACQUE BIANCO
-  POZZETTO
-  CADITOIA
-  SARACINESCA

**LEGENDA**

-  FOGNE ACQUE NERE
-  POZZETTO
-  FOSSA BIOLOGICA
-  FOSSA IMHOFF

LEGENDA

- FOGNE ACQUE BIANCHE
- POZZETTO
- CADITOIA
- SARACINESCA

LEGENDA

- FOGNE ACQUE NERE
- POZZETTO
- FOSSA BIOLOGICA
- FOSSA IMHOFF

LEGENDA

- FOGNA ACQUE INDUSTRIALI
- DEMOLIZIONI/DISSIONI
- COSTRUZIONI/NUOVI TRATTI

Recinzione - Confine di Prop.

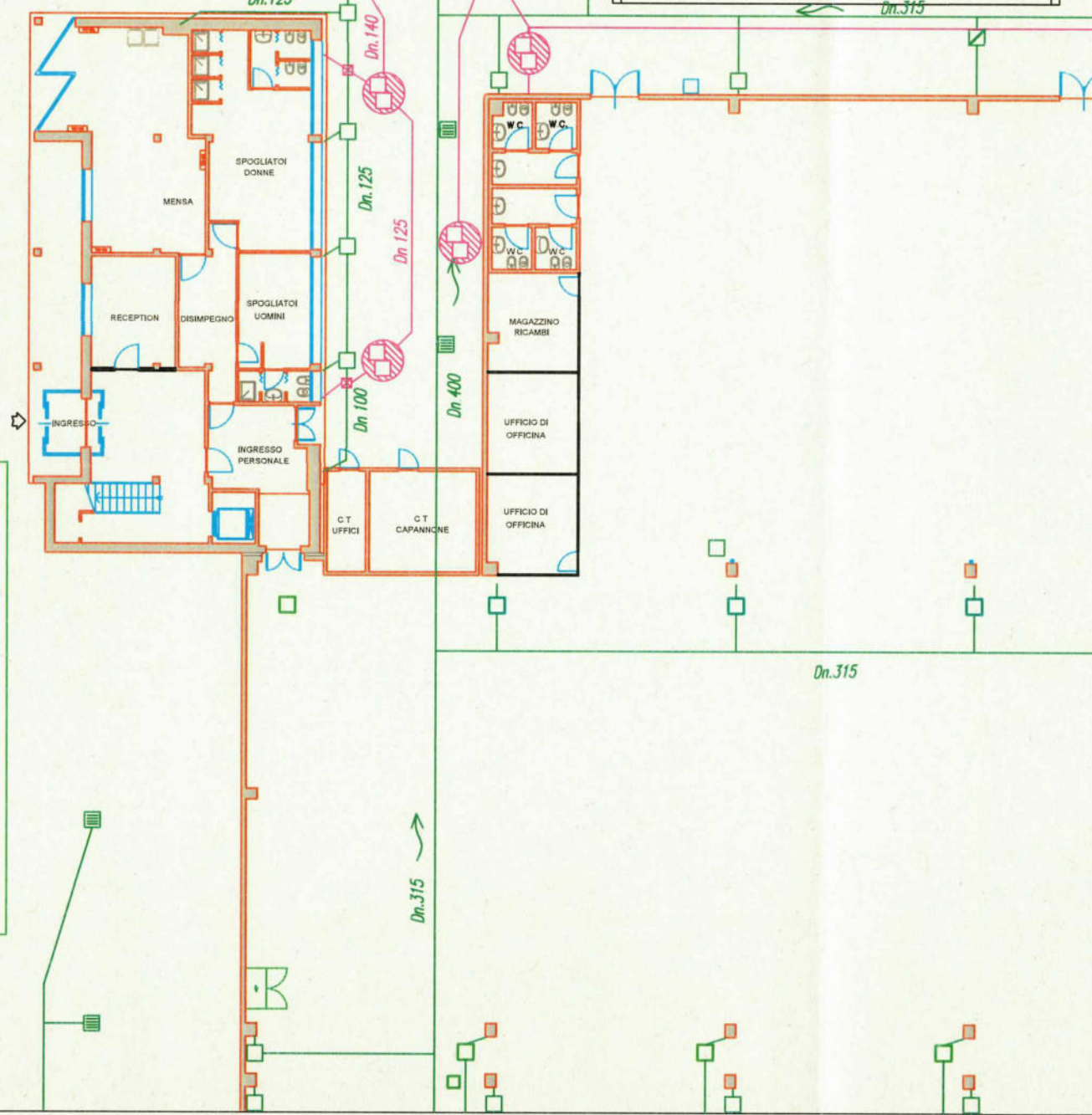

S1

POZZETTO DI LUBRIFICAZIONE S1 PER RICOPRIMENTI TRA 1.50 - 2.50 ml. SCHEMA COSTRUTTIVO

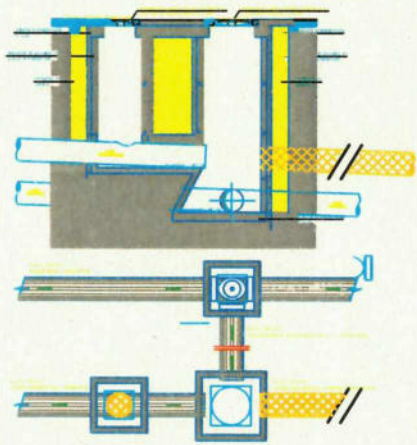

Descrizione

Planimetrica particolare

SOLUZIONE

Elenco documentazione

Tecnico rete domestica meteorica e Geom. Giberti Pier Luigi

Data 15/12/2025

Eseguito P/OP

PACKAGING IMOLESE

**SI ATTESTA CHE IL PRESENTE DOCUMENTO È COPIA CONFORME DELL'ATTO ORIGINALE FIRMATO DIGITALMENTE.**