

**ARPAE**

**Agenzia regionale per la prevenzione, l'ambiente e l'energia  
dell'Emilia - Romagna**

\* \* \*

**Atti amministrativi**

Determinazione	n. DET-AMB-2026-3286 del 12/06/2026
Oggetto	DPR 59/2013 E SMI: ADOZIONE DELLA MODIFICA SOSTANZIALE E CONTESTUALE RINNOVO DELL'AUTORIZZAZIONE UNICA AMBIENTALE RELATIVA ALLO STABILIMENTO LOCALIZZATO NEL COMUNE DI COLLECCHIO (PR) VIA VARRA SUPERIORE, 14/A RICHIESTA DALL'IMPRESA CASEIFICIO GENNARI SERGIO & FIGLI SOCIETA' A RESPONSABILITA' LIMITATA PER L'ATTIVITA' DI LAVORAZIONE DEL LATTE PER LA PRODUZIONE DI PARMIGIANO REGGIANO PRATICA SINADOC 2026-5721 INCLUSA NEL PROCEDIMENTO UNICO AI SENSI DELL'ART. 53 COMMA 1), LETTERA B) DELLA L.R. N. 24/2017 PRATICA SUAP 1421/2025
Proposta	n. PDET-AMB-2026-3452 del 12/06/2026
Struttura/Servizio adottante	Servizio Autorizzazioni Ambientali e Energia di Parma
Responsabile adottante	PAOLO MAROLI

Questo giorno dodici GIUGNO 2026, il Responsabile adottante determina quanto segue.

## LA DIRIGENTE

**RICHIAMATO** il regolamento di cui al DPR 13 marzo 2013, n. 59 recante la disciplina dell'Autorizzazione Unica Ambientale (AUA) e la semplificazione di adempimenti amministrativi in materia ambientale gravanti sulle piccole e medie imprese e sugli impianti non soggetti ad Autorizzazione Integrata Ambientale;

### VISTA:

- la Legge 7 aprile 2014, n. 56 recante disposizioni sulle Città Metropolitane, sulle Province, sulle Unioni e fusioni di Comuni;
- la Legge Regionale 30 luglio 2015, n. 13 recante riforma del sistema di governo territoriale e delle relative competenze, in coerenza con la Legge 7 aprile 2014, n. 56, che disciplina, tra l'altro, il riordino e l'esercizio delle funzioni amministrative in materia di ambiente;
- in particolare l'art. 16 della LR n. 13/2015 per cui, alla luce del rinnovato riparto di competenze, le funzioni amministrative relative all'AUA di cui al DPR n. 59/2013 sono esercitate dalla Regione, mediante l'Agenzia Regionale per la Prevenzione, l'Ambiente e l'Energia (ARPAE);
- la Deliberazione di Giunta Regionale Emilia-Romagna n. 2173 del 21 dicembre 2015 di approvazione dell'assetto organizzativo generale di ARPAE di cui alla LR n. 13/2015, per cui alla Struttura Autorizzazioni e Concessioni (SAC) diventato a far data dal 01/03/2016 Servizio Autorizzazioni e Energia (SAE) territorialmente competente spetta l'adozione dei provvedimenti di AUA;
- la Deliberazione di Giunta Regionale Emilia Romagna n. 1795/2016 del 31/10/2016 recante direttiva per lo svolgimento di funzioni in materia di VAS, VIA, AIA e AUA in attuazione della LR n. 13/2015;
- Richiamata la pianificazione regionale e provinciale di settore;

### PREMESSO che:

la Ditta CASEIFICIO GENNARI SERGIO & FIGLI SOCIETA' A RESPONSABILITA' LIMITATA risulta autorizzata con Provvedimento conclusivo del SUAP Unione Pedemontana Parmense 9111 del 24/05/2019 (che recepisce la Determinazione Dirigenziale n. DET-AMB-2019-2198 del 08/05/2019) per i seguenti titoli abilitativi:

- autorizzazione agli scarichi di cui al capo II del titolo IV della Sezione II della Parte terza del
- D.Lgs. 152/2006 e s.m.i.;
- autorizzazione alle emissioni in atmosfera per gli stabilimenti di cui all'articolo 269 del D.Lgs.152/06 e s.m.i.;
- comunicazione o nulla osta in materia di impatto acustico (art. 8, commi 4 o 6, della L. 447/1995);

**Arpae** - Agenzia regionale per la prevenzione, l'ambiente e l'energia dell'Emilia-Romagna  
Servizio Autorizzazioni Ambientali e Energia di Parma - Area Autorizzazioni Ambientali e Energia Ovest  
P.le della Pace, 1 – CAP 43121 | tel +39 0521/976101 | PEC [parma@pec.arpae.it](mailto:parma@pec.arpae.it)

Sede legale Arpae: Via Po 5, 40139 Bologna | tel 051 6223811 | [www.arpae.it](http://www.arpae.it) | P.IVA 04290860370

**VISTA:**

l'istanza presentata al SUAP Unione Pedemontana Parmense in data 21/01/2026 e acquisita da ARPAE SAC (ora SAE PR) con PG/2026/21977 del 04/02/2026 – pratica Sinadoc 2026-5721 inclusa nel procedimento unico ai sensi dell'art. 53 Comma 1) lettera b) della L.R. N. 24/2017 Pratica SUAP 1421/2025 dal legale rappresentante/presidente del consiglio di amministrazione dell'impresa CASEIFICIO GENNARI SERGIO & FIGLI SOCIETA' A RESPONSABILITA' LIMITATA (PIVA 01516810346), con sede legale nel comune di Collecchio (PR) in via Varra Superiore, 14/A per la modifica dell'Autorizzazione Unica Ambientale (AUA) relativamente all'attività di "Lavorazione del latte per la produzione di Parmigiano-Reggiano" svolta presso l'impianto ubicato in via Varra Superiore, 14/A comune di Collecchio (PR) con la quale la Ditta richiede la modifica dei seguenti titoli abilitativi settoriali:

- autorizzazione alle emissioni in atmosfera per gli stabilimenti di cui all'articolo 269 del D.Lgs.152/06 e s.m.i.;
- comunicazione o nulla osta in materia di impatto acustico (art. 8, commi 4 o 6, della L. 447/1995);
- autorizzazione allo scarico acque reflue di cui al Capo II del Titolo IV della sezione II della Parte Terza del D.Lgs. 152/06 (articoli 124 e 125);

**DATO ATTO** che l'attività non è assoggettata alla VIA ai sensi del Codice dell'ambiente;

**RICHIAMATA** la normativa settoriale ambientale in materia di:

Emissioni in atmosfera

- a. D.Lgs. n. 152/2006 e smi recante "*Norme in materia ambientale*", in particolare la Parte V - Titolo I (in materia di emissioni in atmosfera di impianti e attività);
- *DGR n.2236/2009 e smi* recante disposizioni in materia di "Autorizzazioni alle emissioni in atmosfera: interventi di semplificazione e omogeneizzazione delle procedure e determinazione delle prescrizioni delle autorizzazioni di carattere generale per le attività in deroga ai sensi dell'art.272, commi 1, 2 e 3 del DLgs n.152/2006, parte V";
- Criteri per l'autorizzazione e il controllo delle emissioni inquinanti in atmosfera approvati dal Comitato Regionale contro l'Inquinamento Atmosferico dell'Emilia Romagna (CRIAER) DGR N. 4606/1999;
- DECRETO ODORI decreto direttoriale MASE 309-28/06/2023

Tutela delle acque dall'inquinamento :

- D.Lgs.152/06 recante "Norme in materia ambientale" – Parte Terza;
- Delibera di Giunta Regionale Emilia Romagna n. 1053 del 09/06/2003 recante disposizioni in

materia di tutela delle acque dall'inquinamento;

- L.R. 4/2007 che all'art.4 prevede per gli scarichi in canali di bonifica l'acquisizione del parere idraulico del Consorzio di Bonifica (in caso di scarico in canale di bonifica);
- Delibera di Giunta Regionale Emilia-Romagna n. 286 del 14/02/2005 concernente la gestione delle acque di prima pioggia e di lavaggio da aree esterne;
- Delibera di Giunta Regionale Emilia-Romagna n. 1860 del 18/12/2006 concernente le linee Guida di indirizzo per la gestione acque meteoriche di dilavamento e acque di prima pioggia in attuazione della Deliberazione G.R. n. 286 del 14/02/2005;
- L.R. n. 3 del 21/04/1999 e ss.mm., che all'art. 112 attribuisce ai Comuni le competenze al rilascio dell'autorizzazione agli scarichi nelle reti fognarie e quella agli scarichi delle acque domestiche, competenze confermate dall'art.21 della L.R. n.13/2015;

Impatto acustico:

- Legge 26 ottobre 1995, n. 447 "Legge quadro sull'inquinamento acustico", in particolare art. 8 "Disposizioni in materia di impatto acustico", commi 4 e comma 6;
- DPR 227/2011 "Regolamento per la semplificazione di adempimenti amministrativi in materia ambientale gravanti sulle imprese, a norma dell'art. 49, comma 4-quater, del decreto legge 31 maggio 2010, n. 78, convertito, con modificazioni, dalla legge 30 luglio 2010, n. 122." CAPO III ART. 4;
- L.R. 9 maggio 2001, n. 15, e s.m.i. "Disposizioni in materia di inquinamento acustico";
- D.G.R. 673/2004 "Criteri tecnici per la redazione della documentazione di previsione di impatto acustico e della valutazione del clima acustico ai sensi della L.R. 9/05/01, n. 15 recante "Disposizioni in materia di inquinamento acustico"

**VISTA** la *Legge 7 agosto 1990, n. 241 e smi* recante norme in materia di procedimento amministrativo;

**RILEVATO CHE:**

l'istanza dell'AUA di cui all'oggetto è inserita all'interno della "*Procedimento Unico ai sensi dell'art. 53, comma 1, lettera b) della L.R. n. 24/2017 per l'approvazione del progetto di Permesso di Costruire EDILIZIA PRODUTTIVA a servizio di attività economica già insediata in variante alla pianificazione territoriale vigente del Comune di COLLECCHIO da effettuarsi in VIA VARRA SUPERIORE 14/A a COLLECCHIO,*" presentato dalla Ditta CASEIFICIO GENNARI SERGIO & FIGLI SOCIETA' A RESPONSABILITA' LIMITATA;

**CONSIDERATO** che dall'istruttoria svolta dal responsabile del procedimento amministrativo individuato ai sensi dell'art. 5 della Legge n. 241/1990 e smi emerge quanto segue:

a seguito della verifica di correttezza formale e completezza documentale ex art. 4 commi 1 e 2 d.P.R.

59/2013, la documentazione a completamento richiesta telematicamente da ARPAE SAC (ora SAE PR), con prot. n. 11.02.2026.0026955.U e prot. n.25.02.2026.0036566.U veniva trasmessa al SUAP dall'impresa istante, ed acquisita poi con protocolli n. PG/2026/32974 del 20/02/2026 e PG/2026/35422 del 24/02/2026 agli atti di ARPAE consentendo l'avvio della decorrenza dei termini istruttori

il SUAP indicava con nota acquisita a protocollo Arpae n. PG/2026/37478 del 26/02/2026 la seconda seduta della Conferenza di Servizi decisoria prevista per il giorno 06/03/2026, il cui verbale è stato acquisito a protocollo Arpae PG/2026/54943 del 25/03/2026

la documentazione integrativa richiesta in conferenza di servizi fornita dalla Ditta e trasmessa dal SUAP ed acquisita a protocollo Arpae PG/2026/51507 del 19/03/2026 e PG/2026/62262 del 03/04/2026;

La conclusione con esito favorevole della Conferenza di Servizi indetta dal SUAP ed acquisita a protocollo Arpae PG/2026/71568 del 20/04/2026;

il parere favorevole con prescrizioni del Comune di Collecchio acquisito a protocollo Arpae PG/2026/45108 del 11/03/2026, in merito alle matrici acustica ambientale e emissioni in atmosfera. In riferimento a quest'ultima matrice si legge che *"Si demanda l'attestazione della compatibilità urbanistica ai lavori della Conferenza dei Servizi prevista in data 06.03.2026, in quanto condizionata al rilascio del Permesso di Costruire."* successivamente confermato dal parere del Comune rilasciato nell'ambito dell'art. 53 acquisito a protocollo Arpae PG/2026/72426 del 21/04/2026 nel quale viene precisato che *"A seguito della chiusura dei lavori della CdS, e una volta acquisito agli atti del Comune il Decreto del Presidente della Provincia in ordine ai temi ambientali e territoriali di competenza, il Consiglio comunale sarà chiamato a ratificare i lavori e ad esprimersi sulla variante urbanistica, nonché all'approvazione dell'atto d'obbligo unilaterale."*

relazione tecnica di Arpae ST con prescrizioni in merito alle matrici scarichi idrici e emissioni in atmosfera, prot. n. 08.05.2026.0084919.I depositato agli atti;

il parere favorevole di di AUSL Dipartimento di Sanità Pubblica espresso nella CDS del 06/03/2026;

il Provvedimento conclusivo del Procedimento Unico SUAP n. 1421/2025/SUAP/UPP acquisito a protocollo Arpae PG/2026/94543 del 22/05/2026, che contiene la Deliberazione del Consiglio Comunale n. 19 del 12.05.2026 del Comune di Collecchio avente all'oggetto: *"PROCEDIMENTO UNICO PER LA REALIZZAZIONE DI AMPLIAMENTO IN VARIANTE ALLA PIANIFICAZIONE URBANISTICA COMUNALE DA EFFETTUARSI IN COLLECCHIO, VIA VARRA 14/A – SOCIETÀ CASEIFICIO GENNARI DI GENNARI SERGIO E FIGLI S.R.L.– SUAP 1421 /2025. PRONUNCIAMENTO AI SENSI DELL'ARTICOLO 53, COMMA 5 DELLA L.R. 24/2017, APPROVAZIONE DELLA VARIANTE URBANISTICA E APPROVAZIONE ATTO D'OBBLIGO REGOLANTE L'ATTUAZIONE DEGLI INTERVENTI"*;

all'interno della conferenza dei servizi decisoria sarà acquisito il presente provvedimento di AUA ai fini della determinazione conclusiva;

**CONSIDERATO** inoltre che in esito all'istruttoria si è reso necessario il riesame dell'autorizzazione nel suo complesso e pertanto, ai sensi delle indicazioni fornite dalla Regione Emilia Romagna Direzione Generale prot. 535096 del 24/05/2024, i termini di validità dell'AUA vengono fatti ripartire dalla data di emissione del nuovo atto.

**PRESO ATTO** delle indicazioni fornite dalla Regione Emilia Romagna Direzione Generale cura del territorio e dell'ambiente prot. 23/06/2021-613264 in base alla quale Arpae procede alle verifiche antimafia per le pratiche di AUA relative agli impianti che trattano rifiuti;

**DATO ATTO** che:

- non si è proceduto alla verifica antimafia in quanto il presente atto non riguarda un impianto di trattamento rifiuti e, pertanto, ai sensi del D.lgs 159/2011, la verifica antimafia è di competenza del SUAP in qualità di Autorità Procedente;

**CONSIDERATO** che l'Impresa ha provveduto al versamento degli oneri istruttori secondo quanto previsto dal Tariffario ARPAE;

**RAVVISATA** la sussistenza di tutti i requisiti di legge per procedere all'adozione della modifica sostanziale e contestuale rinnovo dell'AUA a favore dell'Impresa CASEIFICIO GENNARI SERGIO & FIGLI SOCIETA' A RESPONSABILITA' LIMITATA per l'esercizio dell'attività di "Lavorazione del latte per la produzione di Parmigiano-Reggiano" da realizzare in comune di Collecchio (PR) in via Varra Superiore, 14/A, che sarà rilasciata dal SUAP territorialmente competente;

**VISTO che** con D.D.G. n. 155/2025 è stata disposta la proroga, nei confronti del Dott. Paolo Maroli, degli incarichi di Responsabile Servizio Autorizzazioni e Concessioni di Parma (ora SAE PR) e di Responsabile Area Autorizzazioni e Concessioni Ovest, con decorrenza dal 01/01/2026 e sino al 31/07/2026

**ATTESO** che il responsabile del procedimento amministrativo è la Dott.ssa Elisabetta Ardesi dell'attuale Servizio Autorizzazioni Ambientali e Energia di Parma (SAE PR);

**SU PROPOSTA** del Responsabile del procedimento e per le ragioni in narrativa esposte e che si intendono qui integralmente richiamate,

#### **DETERMINA**

**1. DI ADOTTARE** ai sensi del DPR 59/2013 la modifica e contestuale rinnovo dell'Autorizzazione Unica Ambientale (AUA) a favore dell'Impresa CASEIFICIO GENNARI SERGIO & FIGLI SOCIETA' A RESPONSABILITA' LIMITATA (PIVA 01516810346) in persona del suo Rappresentante pro tempore, per lo stabilimento in comune di Collecchio (PR) in via Varra Superiore, 14/A, che comprende e sostituisce i titoli abilitativi settoriali in allegato, di seguito riportati sinteticamente:

<b>MATRICE/ SETTORE</b>	<b>Titolo di cui all'art. 3 c. 1 D.P.R. 59/2013</b>	<b>Ente Competente</b>
-----------------------------	---	------------------------

<b>AMBIENTALE</b>		
Acqua	Autorizzazione allo scarico di acque reflue di cui al Capo II del Titolo IV della sezione II della Parte terza del D.Lgs 152/06 (articoli 124 e 125)	ARPAE
Aria	Autorizzazione alle emissioni in atmosfera per gli stabilimenti di cui all'articolo 269 del D.Lgs 152/06	ARPAE
Rumore	Comunicazione o Nulla osta di cui all'articolo 8, c. 4 o c. 6, della Legge 447/95	Comune

con l'effetto di sostituire ad ogni effetto la precedente AUA rilasciata con DET-AMB-2019-2198 del 08/05/2019 che deve intendersi revocata dal rilascio del provvedimento finale del SUAP Unione Pedemontana Parmense; ;

**2. DI STABILIRE** che le condizioni e le prescrizioni da rispettare per l'esercizio dei titoli abilitativi di cui al punto 1 sono contenute negli allegati di seguito indicati che costituiscono parte integrante e sostanziale del presente atto:

- "Allegato A2 Scarichi" con acclusa planimetria di riferimento;
- "Allegato C Emissioni in atmosfera" con acclusa planimetria di riferimento
- Allegato E Impatto acustico

**3. DI DARE ATTO** che ai sensi dell'art. 3 comma 6 DPR 59/2013 la presente AUA ha durata pari a 15 (quindici) anni e verrà ricompresa nel procedimento unico ai sensi dell'art. 53 Comma 1) lettera b) della L.R. N. 24/2017 Pratica SUAP 1421/2025 con efficacia decorrente dal giorno di rilascio del provvedimento conclusivo da parte del SUAP e che il rinnovo dovrà essere presentato all'autorità competente tramite il SUAP almeno 6 (sei) mesi prima della scadenza, come stabilito all'art.5 del d.P.R. 59/2013;

**4. DI DARE ATTO** che il provvedimento di AUA sarà rilasciato dal SUAP ai soli fini del rispetto delle leggi in materia di tutela ambientale, fatti pertanto salvi i diritti di terzi e le eventuali autorizzazioni/concessioni/nulla osta ecc. disciplinati da norme non previste o richiamate dalla presente AUA;

**5. DI DARE ATTO** che per tutti gli aspetti non esplicitamente indicati nel provvedimento di AUA, il gestore è comunque tenuto al rispetto delle disposizioni contenute nelle normative settoriali in materia di protezione dell'ambiente;

**6. DI DARE ATTO** che sono fatte salve le sanzioni previste dalla normativa vigente in materia ambientale, nonché i poteri di ordinanza in capo ad ARPAE e agli altri soggetti competenti in materia ambientale, relativamente ai titoli abilitativi sostituiti con il presente atto;

**7. di TRASMETTERE** la presente determina di adozione dell'AUA al SUAP Unione Pedemontana Parmense ai fini del conseguente rilascio e trasmissione del titolo all'impresa istante; copia del presente provvedimento

è altresì trasmessa, tramite SUAP, agli uffici interessati del Comune di Collecchio e a tutti gli enti interessati, per opportuna conoscenza e per gli adempimenti di rispettiva competenza.

**8. DI TRASMETTERE** la presente determina all'Area Prevenzione Ambientale ARPAE di Parma per il seguito di competenza;

**9. DI INFORMARE** che il permanere della validità del presente atto è condizionato all'esito favorevole delle verifiche in corso da parte del SUAP in materia di antimafia ai sensi del D.lgs 06/09/2011 n. 159.

**DI RENDERE NOTO che:**

- il presente provvedimento autorizzatorio sarà oggetto di pubblicazione sul sito istituzionale di Arpae ai sensi del vigente Piano Integrato di Attività e Organizzazione (PIAO) di Arpae;
- ai sensi del Reg. (UE)2016/679 e del D.Lgs. n. 196/2003, il titolare del trattamento dei dati personali è individuato nella figura del Direttore Generale di ARPAE e il responsabile del trattamento dei dati personali è individuato nel Dirigente di ARPAE SAE territorialmente competente;
- Il procedimento amministrativo sotteso al presente provvedimento è oggetto di misure di contrasto ai fini della prevenzione della corruzione, ai sensi e per gli effetti di cui alla Legge n.190/2012 e del vigente Piano Integrato di Attività e Organizzazione (PIAO) di Arpae
- avverso il presente provvedimento gli interessati possono proporre ricorso giurisdizionale avanti al TAR competente entro 60 (sessanta) giorni ai sensi del D.Lgs. n.02.07.2010 n. 104, ovvero ricorso straordinario al Capo dello Stato entro il termine di 120 (centoventi) giorni; entrambi i termini decorrono dalla notificazione o comunicazione dell'atto ovvero da quando l'interessato ne abbia avuto piena conoscenza.

*Istruttore di riferimento: Silvia Spagnoli*

Il Responsabile  
del Servizio Autorizzazioni Ambientali  
e Energia di Parma  
Paolo Maroli  
*(documento firmato digitalmente)*

**Autorizzazione, di cui all'art. 124 del D. Lgs. 152/2006 e s.m.i., allo scarico, in corpo idrico superficiale, di acque reflue industriali**

<b>Parti tecniche</b>	<b>Elementi caratterizzanti</b>
<b>INTRODUZIONE</b>	<p>Pratica Sinadoc 2026-5721</p> <p>CASEIFICIO GENNARI SERGIO &amp; FIGLI SOCIETA' A RESPONSABILITA' LIMITATA (PIVA 01516810346), Comune di Collecchio (PR) in via Varra Superiore, 14/A</p> <p>- la Ditta, nel corso della domanda AUA ha dichiarato che <i>"...prevede di adeguare il comparto dedito al trattamento delle acque reflue prodotte dall'attività con una modifica dell'impianto di depurazione..."</i>;</p>
<b>CONSIDERATO</b>	<p>- che per quanto riguarda gli aspetti pianificatori e progettuali dell'impianto di trattamento e degli scarichi in esame, si rimanda ai rispettivi provvedimenti e pareri di competenza;</p> <p>- che lo scarico ricade in area con vulnerabilità a sensibilità elevata, così come individuato dalla Provincia di Parma nella Variante al P.T.C.P. - Approfondimento in materia di Tutela delle Acque;</p> <p>-che la ditta ha presentato istanza di concessione per occupazione demaniale per lo scarico in data 17/03/2026 Prot. Pg.2026/48777;</p> <p>- il parere favorevole di AUSL Dipartimento di Sanità Pubblica espresso nella CDS del 06/03/2026;</p> <p>- Relazione Tecnica favorevole del Servizio Territoriale ARPAE di Parma (prot PG 84919 del 08/05/2026);</p>
<b>PARTE DESCRITTIVA</b>	<p><b>Scarico S1 (come indicato nella documentazione di istanza):</b></p> <p>- tipo di refluo scaricato: acque reflue domestiche (in parte pretrattate in sgrassatore) e acque reflue industriali provenienti dal lavaggio, dal raffreddamento e da condensa previo trattamento depurativo in impianto biologico tipo SBR;</p> <p>- dimensionamento del sistema di depurazione in abitanti equivalenti: 2000 A.E.;</p> <p>- corpo idrico ricettore: Rio Manubiola;</p> <p>- volume scaricato: 32.000 mc/anno;</p> <p>- portata media: 80 mc/giorno;</p> <p>- portata massima: 100 mc/giorno;</p>
<b>PRESCRIZIONI</b>	<p>1) Il Titolare dello scarico provvederà tempestivamente a comunicare ad Arpae SAEPR e Area Prevenzione Ambientale Ovest Sede di Parma e AUSL Dipartimento sanità Pubblica, l'attivazione delle modifiche alla matrice scarichi idrici, così come indicate nella domanda di modifica AUA sopra indicata.</p>

2) I reflui dovranno essere immessi nel corpo idrico ricettore sopra identificato nel rispetto dei valori limite di emissione stabiliti dall'art.101 commi 1 e 2 del D.Lgs. n. 152/06 e s.m.i. ed in particolare dalla tabella 3 allegato 5 della parte terza. In quanto scarico rientrante in un'area con vulnerabilità a sensibilità elevata, così come indicato dalle norme di attuazione della Variante al P.T.C.P. -Approfondimento in materia di Tutela delle Acque della Provincia di Parma i limiti qualitativi per i parametri azotati sono ridefiniti nel seguente modo: azoto totale, minore o uguale di 20 mgN/l (compreso quello ammoniacale) e azoto ammoniacale totale, minore o uguale di 8 mgN/l.

3) La rete interna di scarico deve mantenere caratteristiche costruttive e di conservazione tali da assicurare la migliore funzionalità e da evitare fenomeni di inquinamento delle falde. Contestualmente alla domanda di rinnovo, il Titolare dell'A.U.A. dovrà presentare una dettagliata relazione attestante lo stato delle condotte. In ogni caso ogni intervento previsto e/o programmato dovrà essere conforme alla documentazione tecnica presentata presso gli uffici.

4) Il Titolare dello scarico provvederà ad effettuare 1 (una) autoanalisi all'anno per lo scarico S1. Il relativo verbale di prelievo ed il conseguente rapporto di prova certificato, rilasciato da laboratorio abilitato, dovranno essere conservati presso l'attività il cui scarico è autorizzato, a disposizione degli Organi di controllo, per almeno 5 anni. Nel caso si fosse impossibilitati all'esecuzione di tali autocontrolli, questo andrà adeguatamente comunicato ad Arpae. I parametri da monitorare sono i seguenti: pH, temperatura, Solidi sospesi totali, COD, BOD5, Cloruri, Grassi e oli, Fosforo totale, N Ammoniacale, N nitroso, N nitrico, Tensioattivi.

5) Il Titolare dello scarico dovrà dare riscontro a quanto previsto dall'art. 16 delle norme di attuazione della Variante del P.T.C.P.- 2008 della Provincia di Parma in merito ai misuratori di portata.

6) Lo scarico dovrà essere in ogni momento accessibile in corrispondenza o in prossimità del punto di immissione nel corpo idrico ricettore ed attrezzato per consentire il controllo ed il campionamento delle acque reflue da parte dell'Autorità Competente, inoltre dovrà essere compatibile con il regime idraulico del ricettore, dovrà garantire la tutela dell'ecosistema acquatico dello stesso, non dovrà creare nelle medesime condizioni di erosione o di ristagno per difficoltà di deflusso.

7) Qualora lo scarico dovesse assumere caratteristiche qualitativamente o quantitativamente diverse da quelle qui autorizzate, è fatto obbligo, prima dell'attivazione di tali interventi, della presentazione di una richiesta di modifica dell'A.U.A., ai sensi dell'art. 6 del D.P.R. 59/2013, con allegato l'aggiornamento della documentazione tecnica presentata a corredo della presente autorizzazione.

8) La Ditta dovrà garantire la regolare gestione e manutenzione della rete fognaria, del sistema di trattamento e dello scarico. I residui della depurazione dovranno essere gestiti rispettando le norme indicate in materia di rifiuti e disciplinate in particolare dal D.Lgs. 152/06 e s.m.i..

9) La Ditta dovrà mantenere presso l'attività il cui scarico è autorizzato, a disposizione degli Organi di controllo, un apposito registro indicante per ciascun singolo intervento di gestione, monitoraggio, manutenzione ordinaria periodica e/o straordinaria effettuato sulla rete fognaria, sul sistema di trattamento e sullo scarico:

a) cause, procedure e obiettivi con indicazione del personale (interno o esterno) cui l'intervento è stato affidato;

b) date di inizio e fine dell'intervento.

Si precisa che detto registro dovrà essere mantenuto presso l'attività per tutta la durata dell'autorizzazione allo scarico e per un ulteriore anno.

10) La Ditta dovrà redigere una relazione riassuntiva annuale, firmata dal responsabile tecnico e dal Titolare dello scarico, riguardante il funzionamento degli impianti di depurazione e gli interventi compiuti nel corso dell'anno precedente nonché il quantitativo e la destinazione degli eventuali fanghi o comunque residui di depurazione prodotti. Tale relazione annuale dovrà essere puntualmente inserita nel registro di manutenzione/gestione di cui sopra oppure, in alternativa a tale inserimento, la Ditta potrà indicare direttamente nel predetto registro, in modo chiaro e dettagliato, le operazioni effettuate. In ogni caso il registro dovrà comunque contenere copia dell'attestato di trasporto e consegna a smaltimento degli eventuali rifiuti di depurazione prodotti e smaltiti.

11) La gestione delle acque meteoriche di dilavamento delle aree esterne di pertinenza della Ditta dovrà avvenire nel rispetto di quanto disposto al punto A.1 della D.G.R. N.1860 del 2006. In caso di modifiche in merito alla gestione delle acque meteoriche di dilavamento dei piazzali, dovrà pervenire da parte della Ditta una relazione riguardante l'attuale assetto e gestione delle acque meteoriche di dilavamento dei piazzali, parcheggi e cortili di pertinenza dell'azienda, considerando attentamente gli specifici scarichi, la loro destinazione finale e la caratterizzazione delle attività che si esercitano sugli stessi areali (piazzali e cortili) anche valutando un eventuale adeguato sistema di trattamento depurativo delle medesime acque meteoriche di dilavamento sulla base della normativa vigente.

12) Lo scarico dovrà essere posto in completa sicurezza da eventi alluvionali e/o di esondazione, nel rispetto dei diritti di terzi. Appena conseguito il parere/nulla osta allo scarico dal Gestore del corpo ricettore, il Titolare dello scarico dovrà far pervenire ad Arpae SAEPR una dichiarazione sostitutiva di certificazione o di atto notorio ai sensi del D.P.R. 445/2000 e s.m.i. riportante gli estremi di tale provvedimento.

13) In caso si verificano imprevisti tecnici, malfunzionamenti o disservizi alla rete fognaria e/o agli impianti di trattamento, dovrà esserne data immediata comunicazione ad Arpae SAEPR e Area Prevenzione Ambientale Ovest Sede di Parma indicando le cause dell'imprevisto, gli interventi che si intendono porre in essere ed i tempi necessari per il ripristino dello stato di normale funzionamento; dovrà essere altresì data immediata comunicazione ai medesimi Enti sopraindicati dell'avvenuto ripristino dello scarico alle condizioni a regime.

DOCUMENTAZIONE DI RIFERIMENTO	planimetria rete fognaria
-------------------------------	---------------------------

*nota: competenza Arpae*

**SCHEMA LINEA INGRESSO VAPORE E H2O DA IMPIANTO ESISTENTE**

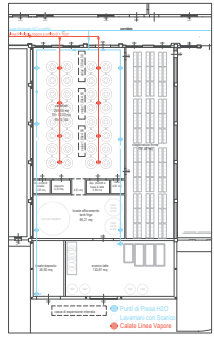

- LEGENDA:**
- Fognature acque Domestiche
  - Sgrassatore acque grigie
  - Fognature acque Industriali / Mete
  - Fognature acque Meteoriche
  - Pluviali
  - Pozzetti per caditoie 50x50 con chiusino in ghisa
  - Pozzetti 50x50 con chiusino in ghisa
  - Pozzetto 100x100 con chiusino in ghisa
  - Pozzetti in acciaio inox per raccolta acque interne
  - Pozzetti 60x60 con chiusino in ghisa

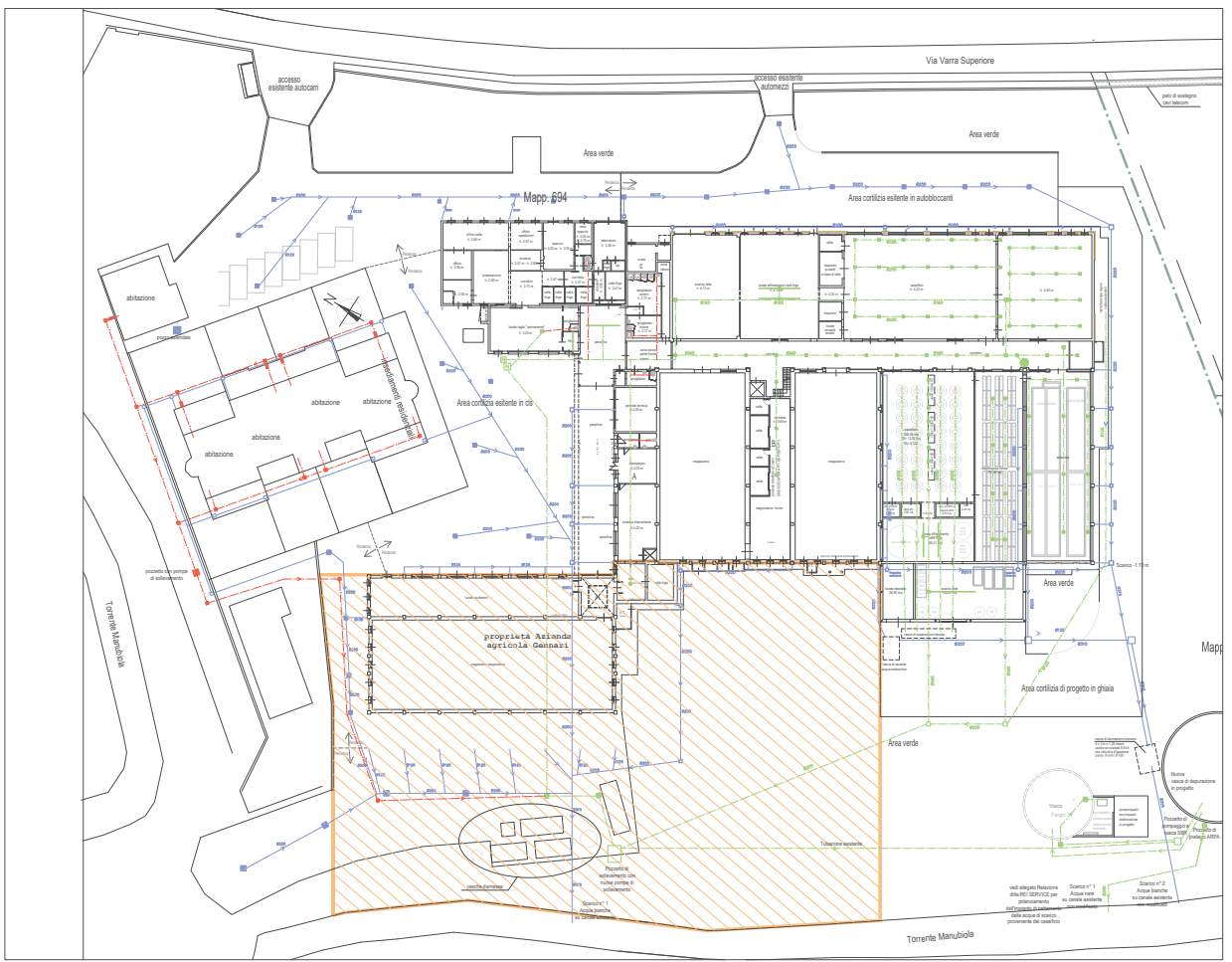

Provincia di **PARMA**  
 Comune di **COLLECCHIO**  
 Committente: Cavalieri Gianni Sergio & Figli S.r.l.  
 Progetto: Ampliamento del complesso produttivo ad uso caseario ubicato in via Varra Superiore, 14 a Collecchio.

**PERMESSO DI COSTRUIRE**  
 per Ampliamento Caseario con annessi - 1 Step

14-04-2012

**STATO DEL PROGETTO**  
**PIANIMETRA FINALE I.T.E.**

Scopo: **3P** Data: **Febbraio 2006** Fogli: **1-2/200**

Geometra **MARIO GERBONI & C. S.r.l.**  
 Via Traversetta n. 20/A - 43121 PARMA  
 Tel. 0521/24.29.91 e.a. - Fax. 0521/46.81.14

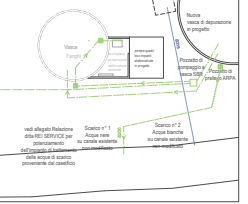

## Emissioni in atmosfera ai sensi dell'art.269 del Dlgs n.152/2006 e smi

<b>Parti tecniche</b>	Elementi caratterizzanti
<b>INTRODUZIONE</b>	Pratica Sinadoc 2026-5721  CASEIFICIO GENNARI SERGIO & FIGLI SOCIETA' A RESPONSABILITA' LIMITATA (PIVA 01516810346), comune di Collecchio (PR) in via Varra Superiore, 14/A
<b>ULTERIORI RIFERIMENTI NORMATIVI</b> (inserire normativa tecnica non riportata nel provvedimento)	Deliberazione dell'Assemblea Legislativa della Regione Emilia Romagna del 30/01/2024 n. 152 "Decisione sulle osservazioni pervenute e approvazione del Piano Aria Integrato Regionale (PAIR 2030). (Delibera di Giunta n. 2005 del 20 novembre 2023)";
<b>PARTE DESCRITTIVA</b>	<ol style="list-style-type: none"> <li>1. La Ditta risulta autorizzata con Provvedimento conclusivo del SUAP Unione Pedemontana Parmense 9111 del 24/05/2019, per la quale chiede la modifica e contestuale rinnovo;</li> <li>2. l'attività industriale prevede <b>"produzione dei derivati del latte"</b>;</li> <li>3. la scelta ed efficienza degli interventi o degli impianti di abbattimento sono idonei;</li> <li>4. è stato verificato che le emissioni rispettano quanto stabilito dalla Determinazione n. 4606/1999 -CRIAER- ricompresi nel Piano Aria Integrato Regionale (PAIR2030);</li> <li>5. l'istanza è stata valutata anche in base alla L. 26/90 sulla Tutela della denominazione di origine "Prosciutto di Parma";</li> <li>6. è stato dichiarato che la ditta non rientra tra quelle indicate nella parte II , dell'All. III della Parte V del D.Lgs.152/2006 (emissioni di C.O.V.) poiché non supera le soglie di consumo ivi indicate;</li> <li>7. è stata dichiarata nuova emissione E2</li> </ol>

**PRESCRIZIONI E INDICAZIONI****EMISSIONE E1 Generatore di vapore a gasolio (potenzialità 1550 kW)**

emissione autorizzata

Gli effluenti gassosi devono essere captati e convogliati nel miglior modo possibile, prima dello scarico in atmosfera.

Oltre ad osservare quanto sopra devono essere rispettati i seguenti limiti:

Durata ore/giorno:	3	h
Durata giorni/anno:	365	giorni
Altezza minima:	oltre colmo tetto	m

Ossidi di azoto (espressi come NO <sub>2</sub> ):	500	mg/Nm <sup>3</sup>
Ossidi di carbonio:	200	mg/Nm <sup>3</sup>
Ossidi di Zolfo (espressi come SO <sub>2</sub> )	100	mg/Nm <sup>3</sup>
Polveri	50	mg/Nm <sup>3</sup>
Periodicità controllo	annuale	
I valori di emissione degli inquinanti si riferiscono ad un tenore di ossigeno del 3% negli effluenti gassosi secchi normalizzati a 273°K e 101.3 kPa.		

Visto le modifiche apportate alla Parte Quinta del D.L.gs 152/2006 smi, dal D.L.gs 183/2017, tale impianto si configura come medio impianto di combustione (come definito al comma 1 del punto a gg-bis dell'art. 268 della parte V del Dlgs 152/06 e s.m.i.) pertanto:

- per quanto prescritto dal comma 1 dell'art. 294 della parte V del Dlgs 152/06 e s.m.i., l'impianto deve essere dotato, ove tecnicamente possibile, di un sistema di controllo della combustione che consenta la regolazione automatica del rapporto aria-combustibile;
- la Ditta dovrà presentare apposita istanza di adeguamento entro i termini indicati dall'art.273 – bis del D.Lgs. 152/06 e s.m.i. fatti salvi eventuali aggiornamenti normativi regionali fissati ai sensi del D.Lgs. 155/10 e s.m.i. e del PAIR 2030.

#### **EMISSIONE E2 Generatore di vapore a gasolio (potenzialità 698 kW)**

nuova emissione

Gli effluenti gassosi devono essere captati e convogliati nel miglior modo possibile, prima dello scarico in atmosfera.

Oltre ad osservare quanto sopra devono essere rispettati i seguenti limiti:

Durata ore/giorno:	3	h
Durata giorni/anno:	365	giorni
Altezza minima:	oltre colmo tetto	m
Ossidi di azoto (espressi come NO <sub>2</sub> ):	500	mg/Nm <sup>3</sup>
Ossidi di carbonio:	200	mg/Nm <sup>3</sup>
Ossidi di Zolfo (espressi come SO <sub>2</sub> )	100	mg/Nm <sup>3</sup>
Polveri	50	mg/Nm <sup>3</sup>
Periodicità controllo	annuale	
I valori di emissione degli inquinanti si riferiscono ad un tenore di ossigeno del 3% negli effluenti gassosi secchi normalizzati a 273°K e 101.3 kPa.		

I valori limite di emissione sopra riportati come concentrazione sono stabiliti con riferimento al funzionamento dell'impianto nelle condizioni di esercizio più gravose e, salvo quanto diversamente disposto, si intendono stabiliti come medie orarie.

Vista la tecnologia dell'impianto, per l'**emissione E2** si ritiene che:

- la **messa in esercizio dell'impianto** (accensione dell'impianto) debba essere comunicata ad Arpae APA, Arpae SAE PR e Comune con un anticipo di 15 giorni;
- terminata la fase di messa a punto e collaudo, che deve avere una durata non superiore a 5 giorni, il Gestore procede alla messa a regime degli impianti;
- il periodo rappresentativo delle condizioni di esercizio dell'impianto (art. 269 comma 6 del D.Lgs. 152/06 e s.m.i.) è valutato pari a 10 giorni. Il numero di campionamenti ed analisi alle emissioni, quale strumento di controllo, dovrà essere pari a tre, distribuiti su tale periodo, e dovranno essere rappresentativi cadauno di almeno un'ora di funzionamento dell'impianto;
- i dati relativi al periodo rappresentativo delle condizioni di esercizio dell'impianto originanti l'**emissione E2** dovranno essere inviati ad Arpae - Area Prevenzione Ambientale Ovest sede di Parma entro 30 giorni dalla data di messa a regime e non oltre;
- **il termine ultimo per la comunicazione ad Arpae - Area Prevenzione Ambientale Ovest sede di Parma dei dati relativi al periodo rappresentativo delle condizioni di esercizio dell'impianto originante l'emissione E2 è fissato ad un anno dalla data di emissione dell'atto autorizzativo finale del procedimento unico del SUAP;**
- decorso inutilmente il termine ultimo per la comunicazione dei dati relativi al periodo rappresentativo delle condizioni di esercizio degli impianti sopra indicati senza che la Ditta in oggetto abbia realizzato completamente gli impianti autorizzati e, conseguentemente, non abbia attivato tutte o alcune delle suddette emissioni, il presente si intende decaduto ad ogni effetto di legge relativamente alla parte dello stabilimento non realizzata e alle relative emissioni non attivate;
- La comunicazione di messa in esercizio degli impianti ed i certificati analitici relativi alla messa a regime degli impianti dovranno essere inviati ad Arpae tramite posta certificata.
- qualora non sia possibile il rispetto delle date di messa in esercizio già comunicate o il rispetto dell'intervallo temporale massimo stabilito tra la data di messa in esercizio e quella di messa a regime degli impianti indicati in autorizzazione, il gestore è tenuto a informare con congruo anticipo l'Autorità Competente (Arpae SAE PR), specificando dettagliatamente i motivi che non consentono il rispetto dei termini citati ed indicando le nuove date. Decorsi 15 giorni dalla data di ricevimento di detta comunicazione, senza che siano intervenute richieste di chiarimenti e/o obiezioni da parte dell'Autorità Competente, i termini di messa in esercizio e/o di messa a regime degli impianti devono intendersi automaticamente prorogati alle date indicate nella comunicazione del gestore;
- qualora in fase di analisi di messa a regime si rilevi che, pur nel rispetto del valore di portata massimo imposto in autorizzazione, il valore assoluto della differenza tra la portata autorizzata e quella misurata sia superiore al 35% del valore autorizzato, il Gestore deve inviare i risultati dei rilievi corredati di una relazione che descriva le misure che intende adottare ai fini dell'allineamento ai valori di Portata autorizzati ed eseguire nuovi rilievi nelle condizioni di esercizio più gravose. In alternativa, deve inviare una relazione a dimostrazione che gli impianti di aspirazione siano comunque correttamente dimensionati per l'attività per cui sono stati installati in termini di efficienza di captazione ed estrazione dei flussi d'aria inquinata sviluppati dal processo. Resta fermo l'obbligo da parte del gestore di attivare le procedure per la modifica dell'autorizzazione in vigore, qualora necessario;

I monitoraggi da effettuarsi, ai sensi dell'art. 269 comma 4 b) D.L.gs. 152/06 e s.m.i., alla emissione E1 debbono avere una periodicità annuale.

**Nell'ambito delle emissioni olfattive considerando la normativa:**

1. **Allegato 1 della DGR Lombardia n.3018 del 15/02/2012;**
2. **Linea Guida di Arpae 35/DT "Indirizzo operativo sull'applicazione dell'art.272Bis del**

D.Lgs.152/2006 e ss mm”:

3. Decreto direttoriale MASE n.309 del 28/06/2023 di approvazione degli Indirizzi nazionali sull'applicazione art 272-bis

**si chiede di effettuare nell'ambito delle Linee di trattamento fanghi che operano nell'ambito di impianti di depurazione delle acque, l'applicazione di una procedura semplificata (relazione di primo livello) ovvero descrizione della zona e del ciclo produttivo, individuazione e caratterizzazione delle fonti di emissioni odorigene, individuazione degli interventi di contenimento delle emissioni odorigene**

**Qualora dovessero sorgere delle segnalazioni per disagi olfattivi, oppure se questo Servizio dovesse ritenere non sufficienti le risultanze richieste, verrà prescritta una procedura estesa (relazione di secondo livello).**

Resoconto istruttoria per inserimento catasto:

<b>Generale</b>	
Ragione sociale:	Caseificio Gennari Sergio e figli S.r.l.
Partita IVA/Codice fiscale:	01516810346
Sede legale:	Via Varra n. 14/a Collecchio (PR)
Gestore:	Depositato agli atti
Sede locale impianti:	Via Varra n. 14/a Collecchio (PR)
Coordinate UTM X:	
Coordinate UTM Y:	
Attività sede locale (C.C.I.A.):	Trasformazioni lattiero-casearie
Settore attività CRIAER:	4.1
<b>Indicatori di attività</b>	
Indicatore 1:	Prodotti finiti [ton/anno]
Indicatore 2:	gasolio [m3/anno]
Indicatore 3:	Energia elettrica [kWh/anno]
<b>Parametri di esercizio</b>	
Giorni/anno funzionamento:	365
Altezza media sbocco emissione:	8 m
Temperatura media emissioni:	482 K
<b>Flussi emissivi annui per inserimento catasto emissioni Kg/anno</b>	
PM (Materiale Particellare):	148
Ossidi di azoto (NO <sub>x</sub> ):	1482
Monossido di carbonio (CO):	593
Biossido di carbonio (CO <sub>2</sub> ):	756334
Ossidi di zolfo (SO <sub>x</sub> ):	296

Qualora uno o più punti di emissione autorizzati fossero interessati da un periodo di inattività prolungato, che preclude il rispetto della periodicità del controllo e monitoraggio di competenza del gestore, oppure in caso di interruzione temporanea, parziale o totale dell'attività, con conseguente disattivazione di una o più emissioni autorizzate, il gestore di stabilimento dovrà comunicare, salvo diverse disposizioni, all'Autorità Competente (Arpa SAE PR) e all'Autorità Competente per il Controllo (Arpa APA) l'interruzione di funzionamento degli impianti produttivi a giustificazione della mancata effettuazione delle analisi prescritte; la data di fermata deve inoltre essere annotata nel Registro degli autocontrolli. Relativamente alle emissioni disattivate, dalla data della comunicazione si interrompe l'obbligo per la stessa ditta di rispettare i limiti, la periodicità dei

monitoraggi e le prescrizioni sopra richiamate. Nel caso in cui il gestore di stabilimento intenda riattivare le emissioni, dovrà:

- dare preventiva comunicazione, salvo diverse disposizioni, all'Autorità Competente (Arpa SAE PR) e all'Autorità Competente per il Controllo (Arpa APA) della data di rimessa in esercizio dell'impianto e delle relative emissioni attivate;
- rispettare, dalla stessa data di rimessa in esercizio, i limiti e le prescrizioni relativamente alle emissioni riattivate;
- nel caso in cui per una o più delle emissioni che vengono riattivate siano previsti monitoraggi periodici e, dall'ultimo monitoraggio eseguito, sia trascorso un intervallo di tempo maggiore della periodicità prevista in autorizzazione, effettuare il primo monitoraggio entro trenta giorni dalla data di riattivazione.

Per la verifica dei limiti di emissione degli inquinanti sopra indicati, devono essere utilizzati i metodi di prelievo ed analisi sotto riportati:

Metodi manuali e automatici di campionamento e analisi di emissioni

Parametro/Inquinante	Metodi di misura
Criteri generali per la scelta dei punti di misura e campionamento	UNI EN 15259:2008
Portata volumetrica, Temperatura e pressione di emissione	UNI EN ISO 16911-1:2013 (*) (con le indicazioni di supporto sull'applicazione riportate nelle linee guida CEN/TR 17078:2017); UNI EN ISO 16911-2:2013 (metodo di misura automatico)
Polveri totali (PTS) o materiale particellare	UNI EN 13284-1:2017 (*); UNI EN 13284-2:2017 (Sistemi di misurazione automatici); ISO 9096:2017 (per concentrazioni > 20 mg/m3)
Ossidi di Azoto (NOx) espressi come NO2	UNI EN 14792:2017 (*); ISTISAN 98/2 (DM 25/08/00 all. 1); ISO 10849:1996 (metodo di misura automatico); Analizzatori automatici (celle elettrochimiche, UV, IR, FTIR)
Monossido di Carbonio (CO)	UNI EN 15058:2017 (*); ISO 12039:2019 Analizzatori automatici (IR, celle elettrochimiche etc.)
Anidride Carbonica (CO2)	ISO 12039:2019 Analizzatori automatici (IR, etc)
Ossidi di Zolfo (SOx) espressi come SO2	UNI EN 14791:2017 (*); UNI CEN/TS 17021:2017 (*) (analizzatori automatici: celle elettrochimiche, UV, IR, FTIR); ISTISAN 98/2 (DM 25/08/00 all.1)
(*) I metodi contrassegnati sono da ritenere metodi di riferimento e devono essere obbligatoriamente utilizzati per le verifiche periodiche previste sui Sistemi di Monitoraggio delle Emissioni (SME) e sui Sistemi di Analisi delle Emissioni (SAE). Nei casi di fuori servizio di SME o SAE, l'eventuale misura	

Parametro/Inquinante	Metodi di misura
sostitutiva dei parametri e degli inquinanti è effettuata con misure discontinue che utilizzano i metodi di riferimento.	

Per gli inquinanti e i parametri riportati, potranno inoltre essere utilizzate le seguenti metodologie di misurazione:

- metodi indicati dall'ente di normazione come sostitutivi dei metodi riportati nella tabella precedente;
- altri metodi emessi successivamente da UNI e/o EN specificatamente per la misura in emissione da sorgente fissa degli inquinanti riportati nella medesima tabella.

Ulteriori metodi, diversi da quanto sopra indicato, compresi metodi alternativi che, in base alla norma UNI EN 14793 "Dimostrazione dell'equivalenza di un metodo alternativo ad un metodo di riferimento", dimostrano l'equivalenza rispetto ai metodi indicati in tabella, possono essere ammessi solo se preventivamente concordati con l'Autorità Competente (Arpa SAE PR), sentita l'Autorità Competente per il controllo (Arpa APA) e successivamente al recepimento nell'atto autorizzativo

I valori limite di emissione degli inquinanti, se non diversamente specificato, si intendono sempre riferiti a gas secco, alle condizioni di riferimento di 0°C e 0,1013 MPa e al tenore di Ossigeno di riferimento qualora previsto;

I valori limite di emissione si applicano ai periodi di normale funzionamento dell'impianto, intesi come i periodi in cui l'impianto è in funzione con esclusione dei periodi di avviamento e di arresto e dei periodi in cui si verificano anomalie o guasti tali da non permettere il rispetto dei valori stessi. Il gestore è comunque tenuto ad adottare tutte le precauzioni opportune per ridurre al minimo le emissioni durante le fasi di avviamento e di arresto;

La valutazione di conformità delle emissioni convogliate in atmosfera, nel caso di emissioni a flusso costante e omogeneo, debba essere svolta con riferimento a un campionamento della durata complessiva di un'ora (o della diversa durata temporale specificatamente prevista in autorizzazione) possibilmente nelle condizioni di esercizio più gravose.

I risultati analitici dei controlli/autocontrolli eseguiti devono riportare l'indicazione del metodo utilizzato e dell'incertezza di misura al 95% di probabilità, così come descritta e documentata nel metodo stesso. Qualora nel metodo utilizzato non sia esplicitamente documentata l'entità dell'incertezza di misura, essa può essere valutata sperimentalmente dal laboratorio che esegue il campionamento e la misura: essa non deve essere generalmente superiore al valore indicato nelle norme tecniche, Manuale Unichim n. 158/1988 "Strategie di campionamento e criteri di valutazione delle emissioni" e Rapporto ISTISAN 91/41 "Criteri generali per il controllo delle emissioni". Tali documenti indicano:

- per metodi di campionamento e analisi di tipo manuale un'incertezza estesa non superiore al 30% del risultato;
- per metodi automatici un'incertezza estesa non superiore al 10% del risultato.

Sono fatte salve valutazioni su metodi di campionamento e analisi caratterizzati da incertezze di entità maggiore, riportati in autorizzazione. Relativamente alle misurazioni periodiche, il risultato di un controllo è da considerare superiore al valore limite autorizzato con un livello di probabilità del 95%, quando l'estremo inferiore dell'intervallo di confidenza della misura (corrispondente al "Risultato Misurazione" previa detrazione di "Incertezza di Misura") risulta superiore al valore limite autorizzato.

Le difformità accertate tra i valori misurati nei monitoraggi di competenza del gestore e i valori limite prescritti, devono essere gestite in base a quanto disposto dall'art. 271 del D.Lgs. n. 152/2006. In particolare devono essere dal gestore specificatamente comunicate al SAE PR ed al ST entro 24 ore dall'accertamento ed il gestore deve, comunque, procedere al ripristino della conformità nel più breve tempo possibile.

Le informazioni relative agli autocontrolli effettuati dal Gestore sulle emissioni in atmosfera (data, orario, risultati delle misure e il carico produttivo gravante nel corso dei prelievi) dovranno essere annotati su

apposito registro dei controlli discontinui con pagine numerate e bollate da ARPAE APA, firmate dal gestore o dal responsabile dell'impianto e mantenuti, unitamente ai certificati analitici, a disposizione dell'Autorità di Controllo per tutta la durata dell'autorizzazione e comunque per almeno 5 anni.

In conformità all'art. 271 del D.Lgs. n. 152/2006, fermo restando l'obbligo del Gestore di procedere al ripristino funzionale dell'impianto nel più breve tempo possibile qualunque anomalia di funzionamento, guasto o interruzione di esercizio degli impianti tali da non garantire il rispetto dei valori limite di emissione fissati, deve comportare almeno una delle seguenti azioni:

- l'attivazione di un eventuale sistema di abbattimento di riserva, qualora l'anomalia di funzionamento, il guasto o l'interruzione di esercizio sia relativa a un sistema di abbattimento;
- la riduzione delle attività svolte dall'impianto per il tempo necessario alla rimessa in efficienza dell'impianto stesso (fermo restando l'obbligo del Gestore di procedere al ripristino funzionale dell'impianto nel più breve tempo possibile) in modo comunque da consentire il rispetto dei valori limite di emissione, da accertarsi attraverso il controllo analitico da effettuare nel più breve tempo possibile e da conservare a disposizione degli organi di controllo. Gli autocontrolli devono continuare con periodicità almeno settimanale, fino al ripristino delle condizioni di normale funzionamento dell'impianto o fino alla riattivazione dei sistemi di depurazione;
- la sospensione dell'esercizio dell'impianto nel più breve tempo possibile, fatte salve ragioni tecniche oggettivamente riscontrabili che ne impediscano la fermata immediata; in tal caso il Gestore dovrà comunque fermare l'impianto entro le 12 ore successive al malfunzionamento.

Il Gestore deve comunque sospendere nel più breve tempo possibile l'esercizio dell'impianto se l'anomalia o il guasto può determinare il superamento di valori limite di sostanze cancerogene, tossiche per la riproduzione o mutagene o di varie sostanze di tossicità e cumulabilità particolarmente elevate, come individuate dalla Parte II dell'Allegato I alla Parte Quinta del D.Lgs. n. 152/2006, nonché in tutti i casi in cui si possa determinare un pericolo per la salute umana o un peggioramento della qualità dell'aria a livello locale.

Le anomalie di funzionamento, i guasti o l'interruzione di esercizio degli impianti (anche di depurazione e/o registrazione di funzionamento) che possono determinare il mancato rispetto dei valori limite di emissione fissati, devono essere comunicate preferibilmente via posta elettronica certificata o secondo diverse modalità (stabilite in autorizzazione), all'Autorità Competente (Arpae SAE PR) e all'Autorità Competente per il Controllo (Arpae APA), entro le tempistiche previste dall'art. 271 del D.Lgs. n. 152/2006, indicando il tipo di azione intrapresa, l'attività collegata nonché il periodo presunto di ripristino del normale funzionamento.

Ogni interruzione del normale funzionamento degli impianti di abbattimento (manutenzione ordinaria e straordinaria, guasti, malfunzionamenti, interruzione del funzionamento dell'impianto produttivo) deve essere registrata e documentabile su supporto cartaceo o informatico riportante le informazioni previste in Appendice 2 dell'Allegato VI della Parte Quinta del D.Lgs. n. 152/2006, e conservate a disposizione dell'Autorità di Controllo (Arpae APA), per tutta la durata dell'autorizzazione e comunque per almeno 5 anni

Resta comunque fermo quant'altro previsto dalla normativa Statale o Regionale vigente.

<b>PLANIMETRIA</b> (da allegare ovvero da richiamare in maniera univoca)	Le emissioni autorizzate vengono contrassegnate, indicate e allo stesso modo numerate, come da planimetria unita all'atto quale parte integrante sotto la voce Allegato "Planimetria emissioni"
<b>ALLEGATO TECNICO</b>	Si allega documentazione inerente le "Indicazioni tecnico-operative per autorizzazioni alle emissioni in atmosfera"

*Nota: Competenza Arpae*



## **Indicazioni tecnico-operative per autorizzazioni alle emissioni in atmosfera**

### **Referti analitici e registro autocontrollo**

I referti analitici relativi all'esecuzione dei controlli alle emissioni, potranno essere ritenuti conformi ed accettati solamente se, oltre che essere redatti da soggetto o laboratorio abilitato all'esercizio, saranno relativi ad una sola emissione contraddistinta dalla sua specifica denominazione e numero progressivo ad essa assegnata e riporteranno obbligatoriamente:

1. L'identificazione e denominazione e/o ragione sociale Ditta/Azienda.
2. Lo stabilimento presso il quale sono siti gli impianti.
3. Il tipo di attività svolta.
4. La data, l'ora di inizio e fine del prelievo.
5. L'impianto, le linee produttive e/o le fasi lavorative interessate alla sorgente emissiva, definite e specificate in riferimento alle condizioni di marcia e/o utilizzo in riferimento alla condizioni di esercizio verificate dagli operatori addetti al controllo durante le operazioni di campionamento e/o misura.
6. Descrizione del tipo, stato di funzionamento e di manutenzione dell'insieme delle apparecchiature, installazioni o dispositivi atti alla captazione ed al contenimento degli inquinanti.
7. La composizione del fluido emesso (O<sub>2</sub>%,CO<sub>2</sub>%,CO%,H<sub>2</sub>O%), la temperatura media ambiente registrata durante il prelievo, la temperatura media della sezione di prelievo, la portata .
8. I risultati analitici delle sostanze inquinanti, riportati alle condizioni richieste e/o prescritte, associati alle relative accuratezze e/o scostamenti/ripetibilità effettivamente riscontrate.
9. I metodi di campionamento ed analisi utilizzati.
10. Le informazioni sull'accesso in sicurezza della presa di misura disposte dal responsabile del servizio di prevenzione e protezione Aziendale, secondo quanto previsto dalle norme vigenti in materia di prevenzione infortuni ed igiene del lavoro.
11. Firma e timbro del professionista abilitato.

I referti analitici relativi all'esecuzione dei controlli alle emissioni dovranno essere accompagnati da nota e/o giudizio finale sulla valutazione dei risultati anche relativamente alla verifica del rispetto o meno del valore limite di emissione fissato nell'autorizzazione rilasciata od a quanto altrimenti stabilito.

Dovrà essere predisposto un registro di autocontrollo (se non già presente) che imponga al responsabile dell'impianto, di tenere nota delle operazioni di manutenzione, dell'effettuazione degli accertamenti analitici, del loro esito allegando i certificati analitici, della quantità annua di indicatori di attività indicati nel Resoconto catasto emissioni, all'interno della relazione tecnica.

Il registro con pagine numerate deve essere presentato all'Ente di controllo prima del primo aggiornamento, che provvederà a timbrarlo e vidamarlo. Il registro dovrà essere aggiornato da parte della ditta con cadenza almeno annuale e conservato presso l'impianto a disposizione delle autorità preposte al controllo.

### **Progettazione del punto di misura e campionamento**

Le specifiche riportate in questo paragrafo sono conformi alla normativa attualmente in vigore, in particolare alla norma tecnica UNI EN 15259. Ogni emissione elencata in Autorizzazione deve essere numerata ed identificata univocamente (con scritta indelebile o apposita cartellonistica) in prossimità del punto di emissione e del punto di campionamento, qualora non coincidenti.

I punti di misura e campionamento devono essere preferibilmente collocati in tratti rettilinei di condotto a sezione regolare (circolare o rettangolare), verticali, lontano da ostacoli, curve o qualsiasi discontinuità che possa influenzare il moto dell'effluente. Conformemente a quanto indicato nell'Allegato VI (punto 3.5) alla Parte Quinta del D.Lgs. n. 152/2006, per garantire la condizione di stazionarietà e uniformità necessaria alla esecuzione delle misure e campionamenti, la collocazione del punto di prelievo deve rispettare le condizioni imposte dalla norma tecnica di riferimento UNI EN 15259; la citata norma tecnica prevede che le condizioni di stazionarietà e uniformità siano comunque garantite quando il punto di prelievo è collocato ad almeno 5 diametri idraulici a valle ed almeno 2 diametri idraulici a monte di qualsiasi discontinuità; nel caso di sfogo diretto in atmosfera, dopo il punto di prelievo, il tratto rettilineo finale deve essere di almeno 5 diametri idraulici.

Nel caso in cui non siano completamente rispettate le condizioni geometriche sopra riportate, la stessa norma UNI EN 15259 (nota 5 del paragrafo 6.2.1) indica la possibilità di utilizzare dispositivi aerodinamicamente efficaci (ventilatori, pale, condotte con disegno particolare, etc.) per ottenere il rispetto dei requisiti di stazionarietà e uniformità: esempio di tali dispositivi erano descritti nella norma UNI 10169:2001 (Appendice C) e nel metodo ISO 10780:1994 (Appendice D). È facoltà dell'Autorità Competente (Arpae SAE) richiedere eventuali modifiche del punto di prelievo scelto qualora in fase di misura se ne riscontri la inadeguatezza tecnica e su specifica proposta dell'Autorità competente al Controllo (Arpae APA)

Data la complessità delle operazioni di campionamento, i camini caratterizzati da temperature dei gas in emissione maggiori di 200°C dovranno essere dotati dei seguenti dispositivi:

- almeno n. 2 punti di campionamento sulla sezione del condotto, se il diametro del camino è superiore a 0,6 mt;
- coibentazione/isolamento delle zone in cui deve operare il personale addetto ai campionamenti e delle superfici dei condotti, al fine di ridurre al minimo il pericolo ustioni.

Ogni punto di prelievo deve essere attrezzato con bocchettone di diametro interno di 3 pollici, filettato internamente passo gas, e deve sporgere per circa 50 mm dalla parete. I punti di prelievo devono essere collocati preferibilmente tra 1 metro e 1,5 metri di altezza rispetto al piano di calpestio della postazione di lavoro. In prossimità del punto di prelievo deve essere disponibile un'idonea presa di corrente.

Nel caso in cui debbano essere determinati i parametri relativi ai microinquinanti organici (diossine PCDD + PCDF, Idrocarburi Policiclici Aromatici IPA, PCB, etc.) o le frazioni fini delle polveri (PM10, PM2.5), dovrà inoltre essere presente almeno un tronchetto di campionamento di 4 pollici con contro flangia con le caratteristiche indicate nella seguente figura

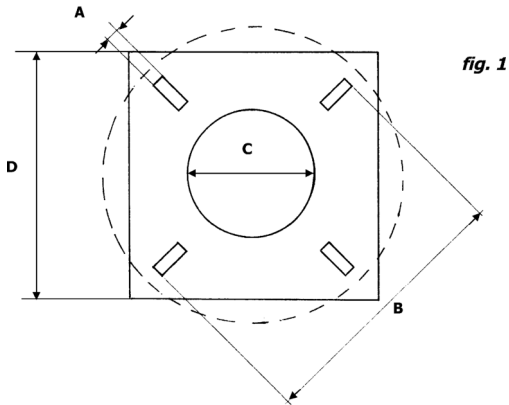

fig. 1

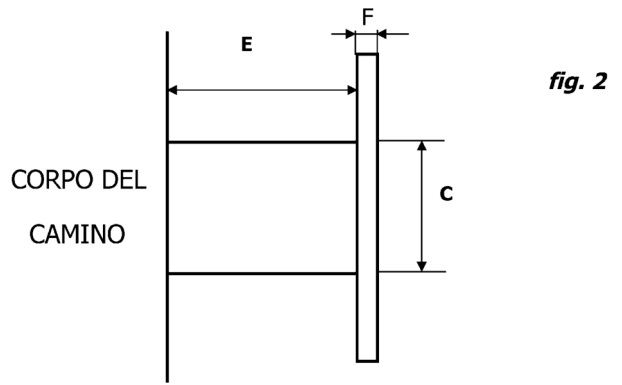

fig. 2

Tronchetto di campionamento necessario per l'utilizzo di sonde isocinetiche combinate e riscaldate per il campionamento di microinquinanti organici. Dettagli costruttivi:

A = 18 mm

B = 180÷230 mm

C > 101 mm

Gli interassi tra due fori opposti (B) devono essere a 90° tra loro e a 45° rispetto all'orizzontale.

### Accessibilità dei punti di prelievo

Per quanto riguarda l'accessibilità alle prese di misura, devono essere garantite le norme di sicurezza previste dalla normativa vigente in materia di prevenzione dagli infortuni e igiene del lavoro ai sensi del D.Lgs.81/08 e successive modifiche.

L'azienda, su richiesta, dovrà fornire tutte le informazioni sui pericoli e rischi specifici esistenti nell'ambiente in cui opererà il personale incaricato di eseguire prelievi e misure alle emissioni.

L'azienda deve garantire l'adeguatezza di coperture, postazioni e piattaforme di lavoro e altri piani di transito sopra elevati, in relazione al carico massimo sopportabile. Le scale di accesso e la relativa postazione di lavoro devono consentire il trasporto e la manovra della strumentazione di prelievo e misura.

Il percorso di accesso alle postazioni di lavoro deve essere definito ed identificato nonché privo di buche, sporgenze pericolose o di materiali che ostacolano la circolazione. I lati aperti di piani di transito sopraelevati (tetti, terrazzi, passerelle, ecc.) devono essere dotati di parapetti normali secondo definizioni di legge. Le zone non calpestabili devono essere interdette al transito o rese sicure mediante coperture o passerelle adeguate.

Le scale fisse con due montanti verticali a pioli devono rispondere ai requisiti di cui all'art. 113 comma 2 del D.Lgs.81/2008, che impone, come dispositivi di protezione contro le cadute a partire da 2,50 mt dal

pavimento, la presenza di una gabbia di sicurezza metallica con maglie di dimensioni opportune atte a impedire la caduta verso l'esterno. Nel caso di scale molto alte, il percorso deve essere suddiviso, mediante piani intermedi, distanziate fra di loro ad una altezza non superiore a 8-9 metri circa. Il punto di accesso di ogni piano dovrà essere in una posizione del piano calpestabile diversa dall'inizio della salita per il piano successivo.

Per punti di prelievo collocati ad altezze non superiori a 5 m possono essere utilizzati ponti a torre su ruote dotati di parapetto normale su tutti i lati o altri idonei dispositivi di sollevamento rispondenti ai requisiti previsti dalle normative in materia di prevenzione dagli infortuni e igiene del lavoro. I punti di prelievo devono comunque essere raggiungibili mediante sistemi e/o attrezzature che garantiscano equivalenti condizioni di sicurezza.

Per i punti di prelievo collocati in quota non sono considerate idonee le scale portatili. I suddetti punti di prelievo devono essere accessibili mediante scale fisse a gradini oppure scale fisse a pioli preferibilmente dotate di corda di sicurezza verticali. Per i punti collocati in quota e raggiungibili mediante scale fisse verticali a pioli, qualora si renda necessario il sollevamento di attrezzature al punto di prelievo, la ditta deve mettere a disposizione degli operatori le strutture indicate nella tabella seguente:

<b>Strutture per l'accesso al punto di prelievo</b>	
Quota > 5m e ≤ 15 m	Sistema manuale semplice di sollevamento delle apparecchiature utilizzate per i controlli (es: carrucola con fune idonea) provvisto di idoneo sistema di blocco oppure sistema di sollevamento elettrico (argano o verricello) provvisto di sistema frenante.
Quota > 15 m	Sistema di sollevamento elettrico (argano o verricello) provvisto di sistema frenante.

Tutti i dispositivi di sollevamento devono essere dotati di idoneo sistema di rotazione del braccio di sollevamento, al fine di permettere di scaricare in sicurezza il materiale sollevato in quota, all'interno della postazione di lavoro protetta. A lato della postazione di lavoro, deve sempre essere garantito uno spazio libero di sufficiente larghezza per permettere il sollevamento e il transito verticale delle attrezzature fino al punto di prelievo collocato in quota.

La postazione di lavoro deve avere dimensioni, caratteristiche di resistenza e protezione verso il vuoto tali da garantire il normale movimento delle persone in condizioni di sicurezza. In particolare le piattaforme di lavoro devono essere dotate di:

- parapetto normale su tutti i lati,
- piano di calpestio orizzontale ed antisdrucchiolo
- protezione, se possibile, contro gli agenti atmosferici.

Le prese elettriche per il funzionamento degli strumenti di campionamento devono essere collocate nelle immediate vicinanze del punto di campionamento.

**ALLEGATO E**

**Comunicazione o Nulla osta di cui all'articolo 8, c. 4 o c. 6, della Legge 447/95 nel rispetto di quanto previsto dal DPR 227/11**

<b>Parti tecniche</b>	<b>Elementi caratterizzanti:</b> la Ditta in oggetto si occupa della lavorazione del latte per la produzione di formaggio Parmigiano Reggiano e il commercio minuto di prodotti alimentari quali pane, latte e bevande..
<b>INTRODUZIONE</b>	<p>Pratica Sinadoc 2026-5721</p> <p>CASEIFICIO GENNARI SERGIO &amp; FIGLI SOCIETA' A RESPONSABILITA' LIMITATA (PIVA 01516810346), comune di Collecchio (PR) in via Varra Superiore, 14/A</p> <p>La Ditta ha presentato "Valutazione di Impatto acustico" presentata da un tecnico competente in acustica ambientale.</p> <p>L'insediamento ricade in classe acustica III "aree di tipo misto", del piano di zonizzazione acustica comunale, approvato con DCC n. 25 del 12/07/2005.</p>
<b>ULTERIORI RIFERIMENTI NORMATIVI:</b>	
<ul style="list-style-type: none"><li>● Piano di Classificazione Acustica del territorio comunale (ZAC) approvato con Deliberazione di Consiglio Comunale n. 25 del 12/07/2005 e successive varianti.</li></ul>	
<b>PRESCRIZIONI (del Comune)</b>	<p>Parere del Comune</p> <p>Si prende atto delle risultanze della valutazione di impatto acustico previsionale, allegata alla pratica AUA, in cui (...) attesta il rispetto in via previsionale sia il criterio differenziale che i limiti assoluti di zona per il periodo diurno e notturno previsti per la zona acustica III.</p> <p>A fine lavori (con la messa in esercizio) dovrà essere presentata valutazione di impatto acustico post operam (Collaudo Acustico) al fine di verificare il rispetto dei limiti acustici, così come indicato nelle conclusioni dello studio agli atti.</p>

**nota: competenza Comune**

**SI ATTESTA CHE IL PRESENTE DOCUMENTO È COPIA CONFORME DELL'ATTO ORIGINALE FIRMATO DIGITALMENTE.**