

**ARPAE**

**Agenzia regionale per la prevenzione, l'ambiente e l'energia  
dell'Emilia - Romagna**

\* \* \*

**Atti amministrativi**

Determinazione dirigenziale	n. DET-AMB-2026-999 del 20/02/2026
Oggetto	Oggetto: DPR 59/2013 e s.m.i.: modifica sostanziale dell'Autorizzazione Unica Ambientale relativa allo stabilimento localizzato in Comune di Varano de' Melegari (PR), via Piani Riva, 6 richiesta dall'impresa Nidec Fir International S.r.l..
Proposta	n. PDET-AMB-2026-1051 del 20/02/2026
Struttura adottante	Servizio Autorizzazioni e Concessioni di Parma
Dirigente adottante	BEATRICE ANELLI

Questo giorno venti FEBBRAIO 2026 presso la sede di P.le della Pace n° 1, 43121 Parma, il Responsabile della Servizio Autorizzazioni e Concessioni di Parma, BEATRICE ANELLI, determina quanto segue.

## LA DIRIGENTE

RICHIAMATO il regolamento di cui al *DPR 13 marzo 2013, n. 59* recante la disciplina dell'Autorizzazione Unica Ambientale (AUA) e la semplificazione di adempimenti amministrativi in materia ambientale gravanti sulle piccole e medie imprese e sugli impianti non soggetti ad Autorizzazione Integrata Ambientale;

VISTA:

- la Legge 7 aprile 2014, n. 56 recante disposizioni sulle Città Metropolitane, sulle Province, sulle Unioni e fusioni di Comuni;
- la Legge Regionale 30 luglio 2015, n. 13 recante riforma del sistema di governo territoriale e delle relative competenze, in coerenza con la Legge 7 aprile 2014, n. 56, che disciplina, tra l'altro, il riordino e l'esercizio delle funzioni amministrative in materia di ambiente;
- in particolare l'art. 16 della LR n. 13/2015 per cui, alla luce del rinnovato riparto di competenze, le funzioni amministrative relative all'AUA di cui al DPR n. 59/2013 sono esercitate dalla Regione, mediante l'Agenzia Regionale per la Prevenzione, l'Ambiente e l'Energia (ARPAE);
- la Deliberazione di Giunta Regionale Emilia-Romagna n. 2173 del 21 dicembre 2015 di approvazione dell'assetto organizzativo generale di ARPAE di cui alla LR n. 13/2015, per cui alla Struttura Autorizzazioni e Concessioni (SAC) territorialmente competente spetta l'adozione dei provvedimenti di AUA;
- la Deliberazione di Giunta Regionale Emilia Romagna n. 1795/2016 del 31/10/2016 recante direttiva per lo svolgimento di funzioni in materia di VAS, VIA, AIA e AUA in attuazione della LR n. 13/2015;
- Richiamata la pianificazione regionale e provinciale di settore

PREMESSO che:

l'impresa Nidec Fir S.r.l. risulta autorizzata dal SUAP del Comune di Varano de' Melegari con Provvedimento autorizzativo n° 84/2019 del 26/11/2020 che recepisce l'AUA emessa da ARPAE con Determinazione n. DET-AMB-2020-5627 del 20/11/2020, per i seguenti titoli abilitativi:

- autorizzazione alle emissioni in atmosfera per gli stabilimenti di cui all'articolo 269 del D.Lgs.152/06 e s.m.i.;
- comunicazione o nulla osta in materia di impatto acustico (art. 8, commi 4 o 6, della L. 447/1995).

con Determinazione n. DET-AMB-2022-3400 del 05/07/2022, recepita nel Provvedimento n° 21/2022 del 07/07/2022 il SUAP del Comune di Varano de' Melegari ha variato la titolarità dell'Autorizzazione Unica Ambientale rilasciata con provvedimento prot. n. 9795 del 26/11/2020 a Nidec Fir International S.r.l.;

con Determinazione n. DET-AMB-2023-2092 del 22/04/2023, recepita nel Provvedimento n° 34/2023 del 05/05/2023 il SUAP del Comune di Varano de' Melegari ha variato la titolarità dell'Autorizzazione Unica Ambientale rilasciata con provvedimento prot. n. 9795 del 26/11/2020 e s.m.i. per variazione del Legale Rappresentante;

VISTA:

l'istanza presentata al SUAP del Comune di Varano de' Melegari in data 10/12/2025 e acquisita da ARPAE SAC con prot. n. 220199 del 12/12/2025 - pratica Sinadoc 2025-38415 - pratica SUAP 105/2025 dal procuratore speciale dell'impresa Nidec Fir International S.r.l. (P.IVA 01395230194), con sede legale nel Comune di Casalmaggiore (CR) in via Ezio Vanoni 112 per la modifica e il cambio di titolarità dell'Autorizzazione Unica Ambientale (AUA) relativamente all'attività di produzione di apparecchiature elettromeccaniche ed elettriche, motori elettrici ed avvolgimenti svolta presso lo stabilimento ubicato in via Piani Riva, 6, Comune di Varano de' Melegari (PR) con la quale la Ditta richiede la modifica del seguente titolo abilitativo settoriale:

- autorizzazione alle emissioni in atmosfera per gli stabilimenti di cui all'articolo 269 del D.Lgs.152/06 e s.m.i.;

DATO ATTO che l'impianto non è soggetto a V.I.A.

RICHIAMATA la normativa settoriale ambientale in materia di:

#### Emissioni in atmosfera

- D.Lgs. n. 152/2006 e smi recante "*Norme in materia ambientale*", in particolare la Parte V - Titolo I (in materia di emissioni in atmosfera di impianti e attività);
- *DGR n.2236/2009 e smi recante disposizioni in materia di "Autorizzazioni alle emissioni in atmosfera: interventi di semplificazione e omogeneizzazione delle procedure e determinazione delle prescrizioni delle autorizzazioni di carattere generale per le attività in deroga ai sensi dell'art. 272, commi 1, 2 e 3 del DLgs n.152/2006, parte V"*;
- Criteri per l'autorizzazione e il controllo delle emissioni inquinanti in atmosfera approvati dal Comitato Regionale contro l'Inquinamento Atmosferico dell'Emilia Romagna (CRIAER) DGR N. 4606/1999;
- DECRETO ODORI decreto direttoriale MASE 309-28/06/2023.

VISTA la *Legge 7 agosto 1990, n. 241 e smi* recante norme in materia di procedimento amministrativo;

CONSIDERATO che dall'istruttoria svolta dal responsabile del procedimento amministrativo individuato ai sensi dell'art. 5 della Legge n. 241/1990 e smi emerge quanto segue:

- ARPAE SAC a seguito della verifica di completezza documentale dell'istanza e della correttezza formale, con nota prot. n. 227652 del 19/12/2025 indicava la conferenza dei servizi decisoria "semplificata" ai sensi dell'art.14-bis l.241/90, come previsto dall'art.4 comma 7 del d.P.R. 59/2013;
- con prot. n. 2444 del 08/01/2026 ARPAE SAC comunicava all'impresa e p.c. al SUAP la necessità di integrazioni documentali richieste da ARPAE ST con prot. 231626 del 30/12/2025, per esigenze di approfondimento e valutazione istruttoria;
- il SUAP trasmetteva ad Arpae SAC con nota acquisita con prot. n. 19185 del 30/01/2026 e con prot. n. 20344 del 02/02/2026 le integrazioni richieste;

- la conferenza si concludeva positivamente, essendo intervenuti nell'ambito della stessa, oltre alla relazione tecnica di Arpae ST in merito al titolo emissioni in atmosfera con prot. n. 30116 del 17/02/2026, *depositata agli atti*, i seguenti atti/determinazioni di assenso:
  - il parere di competenza di AUSL - Dipartimento di Sanità Pubblica con prot. n. 3759 del 12/01/2026, *depositato agli atti*;
  - il parere espresso dal Comune di Varano de' Melegari in merito alla compatibilità urbanistica e al titolo abilitativo impatto acustico con prot. n. 6309 del 14/01/2026, *depositato agli atti*;

pertanto il presente provvedimento costituisce determinazione motivata di conclusione positiva della conferenza di servizi;

CONSIDERATO inoltre che, in merito al titolo abilitativo impatto acustico, l'impresa ha dichiarato che l'attività "...non produce emissione di rumore superiori ai limiti di zona e di differenziale stabiliti dal Piano Comunale di Classificazione Acustica del territorio di Varano de Melegari per la classe V...";

PRESO ATTO delle indicazioni fornite dalla Regione Emilia Romagna Direzione Generale cura del territorio e dell'ambiente prot. 23/06/2021-613264 in base alla quale Arpae procede alle verifiche antimafia per le pratiche di AUA relative agli impianti che trattano rifiuti;

DATO ATTO che non si è proceduto alla verifica antimafia in quanto il presente atto non riguarda un impianto di trattamento rifiuti e, pertanto, ai sensi del D.lgs 159/2011, la verifica antimafia è di competenza del SUAP di Varano de' Melegari in qualità di Autorità Procedente;

CONSIDERATO che l'Impresa ha provveduto al versamento degli oneri istruttori secondo quanto previsto dal Tariffario ARPAE;

RAVVISATA la sussistenza di tutti i requisiti di legge per procedere all'adozione della modifica dell'AUA a favore dell'Impresa Nidec Fir International S.r.l. per l'esercizio dell'attività di produzione di apparecchiature elettromeccaniche ed elettriche, motori elettrici ed avvolgimenti svolta presso lo stabilimento ubicato in via Piani Riva 6, Comune di Varano de' Melegari (PR), che sarà rilasciata dal SUAP territorialmente competente;

VISTA la Determina Dirigenziale DET-2025-534 del 21/07/2025, di conferimento dell'incarico dirigenziale e la delega delle funzioni dirigenziali (protocollo 0156103 del 03/09/2025) attinenti, tra l'altro, alle Autorizzazioni Uniche Ambientali del Servizio Autorizzazioni e Concessioni di Parma alla Dott.ssa Beatrice Anelli.

ATTESO che il responsabile del procedimento amministrativo è la Dott.ssa Elisabetta Ardesi del Servizio Autorizzazioni e Concessioni ARPAE di Parma;

SU PROPOSTA del Responsabile del procedimento e per le ragioni in narrativa esposte e che si intendono qui integralmente richiamate,

#### **DETERMINA**

1. DI PRENDERE ATTO ai sensi del D.P.R. 59/2013 della voltura per variazione del legale rappresentante di Autorizzazione Unica Ambientale (AUA) rilasciata dal SUAP di Varano de' Melegari con Provvedimento autorizzativo n° 84/2019 del 26/11/2020 e s.m.i., a favore dell'Impresa Nidec Fir

International S.r.l., P.IVA 01395230194, in persona del suo Rappresentante pro tempore, i cui dati sono depositati agli atti, per lo stabilimento in Comune di Varano de' Melegari (PR) via Piani Riva, 6;

2. DI ASSUMERE, per quanto indicato in premessa, la determinazione di conclusione positiva della conferenza di servizi decisoria come sopra indetta e svolta ai sensi dell'art. 14 c. 2 L.n. 241/1990, con gli effetti di cui all'art. 14 quater L.n. 241/1990;
3. DI ADOTTARE ai sensi del DPR 59/2013 la modifica dell'Autorizzazione Unica Ambientale (AUA) a favore dell'Impresa Nidec Fir International S.r.l., P.IVA 01395230194, in persona del suo Rappresentante pro tempore, per lo stabilimento in Comune di Varano de' Melegari (PR) via Piani Riva, 6 che comprende e sostituisce il titolo abilitativo in allegato, di seguito riportato sinteticamente:

MATRICE/SETTORE AMBIENTALE	Titolo di cui all'art. 3 c. 1 D.P.R. 59/2013	Ente Competente
Emissioni in atmosfera	Autorizzazione alle emissioni in atmosfera per gli stabilimenti di cui all'articolo 269 del D.Lgs. 152/06	ARPAE

4. DI STABILIRE che le condizioni e le prescrizioni da rispettare per l'esercizio del titolo abilitativo di cui al punto 3 sono contenute nell'allegato di seguito indicato che costituisce parte integrante e sostanziale del presente atto:
  - *Allegato C emissioni in atmosfera, con acclusa planimetria di riferimento;*
5. DI DARE ATTO che la presente determina:
  - deve confluire nel provvedimento conclusivo del SUAP del Comune di Varano de' Melegari ai sensi dell'art. 2 comma 1 lettera b DPR 59/2013;
  - acquista efficacia costitutiva (L. 241/1990 articolo 21-quater) dal giorno di rilascio da parte del SUAP.
  - integra per quanto non espressamente indicato dal presente atto la determinazione rilasciata dal SUAP di Varano de' Melegari con Provvedimento autorizzativo n° 84/2019 del 26/11/2020 e s.m.i. che recepisce l'AUA emessa da ARPAE con Determinazione n. DET-AMB-2020-5627 del 20/11/2020 e s.m.i.;
6. DI DARE ATTO, altresì, che il rilascio del presente atto non modifica i termini di vigenza dell'AUA definiti con il rilascio da parte del SUAP del Provvedimento autorizzativo n° 84/2019 del 26/11/2020 e s.m.i. che recepisce l'AUA emessa da ARPAE con Determinazione n. DET-AMB-2020-5627 del 20/11/2020 e s.m.i. e che la domanda di rinnovo deve essere presentata all'autorità competente tramite il SUAP competente almeno 6 mesi prima della scadenza, come stabilito all'art.5 del DPR 59/2013 e s.m.i.;
7. DI DARE ATTO che il provvedimento di AUA sarà rilasciato dal SUAP ai soli fini del rispetto delle leggi in materia di tutela ambientale, fatti pertanto salvi i diritti di terzi e le eventuali autorizzazioni/concessioni/nulla osta ecc. disciplinati da norme non previste o richiamate dalla presente AUA;
8. DI DARE ATTO che per tutti gli aspetti non esplicitamente indicati nel provvedimento di AUA, il gestore è comunque tenuto al rispetto delle disposizioni contenute nelle normative settoriali in materia di protezione dell'ambiente;

9. DI DARE ATTO che sono fatte salve le sanzioni previste dalla normativa vigente in materia ambientale, nonché i poteri di ordinanza in capo ad ARPAE e agli altri soggetti competenti in materia ambientale, relativamente ai titoli abilitativi sostituiti con il presente atto;
10. DI TRASMETTERE la presente determina di modifica e voltura dell'AUA al SUAP del Comune di Varano de' Melegari ai fini del conseguente rilascio e trasmissione del titolo all'impresa istante; copia del presente provvedimento è altresì trasmessa, tramite SUAP, agli uffici interessati del Comune di Varano de' Melegari e a tutti gli enti interessati, per opportuna conoscenza e per gli adempimenti di rispettiva competenza;
11. DI TRASMETTERE la presente determina all'Area Prevenzione Ambientale ARPAE di Parma per il seguito di competenza;
12. DI INFORMARE che il permanere della validità del presente atto è condizionato all'esito favorevole delle verifiche in corso da parte del SUAP in materia di antimafia ai sensi del D.Lgs. 06/09/2011 n. 159.

**DI RENDERE NOTO che:**

- il presente provvedimento autorizzatorio sarà oggetto di pubblicazione sul sito istituzionale di Arpae ai sensi dell'art. 23 del Dlgs.14/03/2013n.33 e del vigente Piano Integrato di Attività e Organizzazione (PIAO) di Arpae;
- ai sensi del Reg. (UE)2016/679 e del D.Lgs. n. 196/2003, il titolare del trattamento dei dati personali è individuato nella figura del Direttore Generale di ARPAE e il responsabile del trattamento dei dati personali è individuato nel Dirigente di ARPAE SAC territorialmente competente;
- il procedimento amministrativo sotteso al presente provvedimento è oggetto di misure di contrasto ai fini della prevenzione della corruzione, ai sensi e per gli effetti di cui alla Legge n.190/2012 e del vigente Piano Integrato di Attività e Organizzazione (PIAO) di Arpae;
- avverso il presente provvedimento gli interessati possono proporre ricorso giurisdizionale avanti al TAR competente entro 60 (sessanta) giorni ai sensi del D.Lgs. n. 02/07/2010 n. 104, ovvero ricorso straordinario al Capo dello Stato entro il termine di 120 (centoventi) giorni; entrambi i termini decorrono dalla notificazione o comunicazione dell'atto ovvero da quando l'interessato ne abbia avuto piena conoscenza.

*istruttore tecnico: Tommaso Taticchi*

La Dirigente  
delegata all'Unità Autorizzazioni Uniche Ambientali  
Beatrice Anelli  
*(documento firmato digitalmente)*

Emissioni in atmosfera ai sensi dell'art.269 del Dlgs n.152/2006 e smi

Parti tecniche	Elementi caratterizzanti
<b>INTRODUZIONE</b>	Rif. prat. Sinadoc 2025-38415
	Nidec Fir International S.r.l. Stabilimento di Via Piani Riva, 6, Comune di Varano de' Melegari (PR)
<p><b>ULTERIORI RIFERIMENTI NORMATIVI</b></p> <p>- la Deliberazione dell'Assemblea Legislativa della Regione Emilia Romagna del 30/01/2024 n. 152 "Decisione sulle osservazioni pervenute e approvazione del Piano Aria Integrato Regionale (PAIR 2030). (Delibera di Giunta n. 2005 del 20 novembre 2023).</p>	
<p><b>PARTE DESCRITTIVA</b></p> <p>Considerato che:</p> <ol style="list-style-type: none"> <li>1. la Ditta risulta autorizzata dal SUAP del Comune di Varano de' Melegari con Provvedimento autorizzativo n. 84/2019 e s.m.i.;</li> <li>2. rispetto a tale autorizzazione si richiede la modifica: <ul style="list-style-type: none"> <li>➤ per introduzione di due nuovi punti emissivi (E17-E18);</li> <li>➤ modifica all'emissione esistente E8;</li> <li>➤ aumento dei giorni annui di funzionamento degli impianti con emissioni in atmosfera;</li> <li>➤ aggiunta di due nuovi punti emissivi collegati a impianti termici civili (CT9-CT9);</li> </ul> </li> <li>3. l'attività industriale prevede "produzione di apparecchiature elettromeccaniche ed elettriche, motori elettrici ed avvolgimenti";</li> <li>4. è stato verificato che le emissioni rispettano quanto stabilito dalla Determinazione n. 4606/1999 -CRIAER- ricompresi nel Piano Aria Integrato Regionale (PAIR 2030);</li> <li>5. l'istanza è stata valutata anche in base alla L. 26/90 sulla Tutela della denominazione di origine "Prosciutto di Parma";</li> <li>6. si prende atto che in istanza viene dichiarato che <i>"nessun impianto produttivo e' provvisto di sistemi di abbattimento, in quanto non risultano necessari al fine del rispetto dei limiti emissivi previsti"</i>;</li> <li>7. è stata dichiarata la presenza di impianti civili sottoposti al Titolo II del D.Lgs 152/06 s.m.i. e precisamente: <ul style="list-style-type: none"> <li>➤ <b>EMISSIONE CT1:- "Caldaia a metano" di potenzialità pari a 28 kW;</b></li> <li>➤ <b>EMISSIONE CT2:- "Caldaia a metano" di potenzialità pari a 34 kW;</b></li> <li>➤ <b>EMISSIONE CT3:- "Aeroterma a metano" di potenzialità pari a 26 kW;</b></li> <li>➤ <b>EMISSIONE CT4:- "Aeroterma a metano" di potenzialità pari a 35 kW;</b></li> </ul> </li> </ol>	

- **EMISSIONE CT5:- “Aeroterma a metano” di potenzialità pari a 35 kW;**
  - **EMISSIONE CT6:- “Aeroterma a metano” di potenzialità pari a 50 kW;**
  - **EMISSIONE CT7:- “Aeroterma a metano” di potenzialità pari a 70 kW;**
  - **EMISSIONE CT8:- “Elioterma a metano” di potenzialità pari a 70 kW;**
  - **EMISSIONE CT9:- “Aeroterma a metano” di potenzialità pari a 70 kW;**
8. è stata dichiarata la presenza di impianti non sottoposti al Titolo I come previsto dall’art. 272 comma 5 del D.Lgs 152/06 s.m.i. e più precisamente:
- **EMISSIONI E11-E12-E13-E14: - “Estrattori reparto lavorazioni meccaniche”**

**PRESCRIZIONI E INDICAZIONI**

È stata dichiarata la presenza di due impianti definiti scarsamente rilevanti agli effetti dell’inquinamento atmosferico, ma che sono soggetti al rispetto dei limiti previsti nel “Piano di Tutela e Risanamento della Qualità dell’Aria” approvato con Delibera del Consiglio Provinciale n. 29 del 28/03/2007 e al rispetto dei limiti previsti nella Delibera della Giunta Regionale 28/12/2009 n. 2236, ai sensi dell’art. 272 comma 1 e dell’art. 271 comma 3 del D.Lgs 152/06 s.m.i. e più precisamente:

**EMISSIONE E15 e E16: - “Bruciatori a metano” con potenzialità pari a 30 kW cadauno**

Ossidi di azoto (espressi come NO <sub>2</sub> )	350	mg/Nm <sup>3</sup>
Ossidi di carbonio	100	mg/Nm <sup>3</sup>
I valori di emissione degli inquinanti si riferiscono ad un tenore di ossigeno del 3% negli effluenti gassosi secchi normalizzati a 273°K e 101.3 kPa.		

Emissioni ex art. 269 D.Lgs. 152/2006 s.m.i.:

**EMISSIONE E1: - “Forno essiccazione I - polimerizzazione resina”**

Gli effluenti gassosi provenienti da tali fasi lavorative (forno essiccazione Munari) devono essere captati e convogliati nel miglior modo possibile prima dello scarico in atmosfera.

Oltre ad osservare quanto sopra devono essere rispettati i seguenti limiti:

Portata massima tal quale	100	Nm <sup>3</sup> /h
Durata ore/giorno	6	h
Durata giorni/anno	230	giorni
Altezza minima	8	m
COV (espressi come C-org Tot)	35	mg/Nm <sup>3</sup>
Periodicità controllo	annuale	
I valori di emissione degli inquinanti si riferiscono agli effluenti gassosi secchi normalizzati a 273°K e 101.3 kPa.		

**EMISSIONE E2: - “Forno essiccazione II - polimerizzazione resina”**

Gli effluenti gassosi provenienti da tali fasi lavorative devono essere captati e convogliati nel miglior modo possibile prima dello scarico in atmosfera.

Oltre ad osservare quanto sopra devono essere rispettati i seguenti limiti:

Portata massima tal quale	100	Nm <sup>3</sup> /h
Durata ore/giorno	3	h
Durata giorni/anno	230	giorni
Altezza minima	8	m
COV (espressi come C-org Tot)	35	mg/Nm <sup>3</sup>
Periodicità controllo	annuale	
I valori di emissione degli inquinanti si riferiscono agli effluenti gassosi secchi normalizzati a 273°K e 101.3 kPa.		

**EMISSIONE E3: - “Aspirazione saldatura”**

Gli effluenti gassosi provenienti da n.1 postazione devono essere captati e convogliati nel miglior modo possibile prima dello scarico in atmosfera.

Oltre ad osservare quanto sopra devono essere rispettati i seguenti limiti:

Portata massima tal quale	200	Nm <sup>3</sup> /h
Durata ore/giorno	8	h
Durata giorni/anno	230	giorni
Altezza minima	8	m
Materiale particellare	10	mg/Nm <sup>3</sup>
Periodicità controllo	annuale	
I valori di emissione degli inquinanti si riferiscono agli effluenti gassosi secchi normalizzati a 273°K e 101.3 kPa.		

**EMISSIONE E4: - “Aspirazione tornitura a secco”**

Gli effluenti gassosi provenienti da tale attività (2 torni) devono essere captati e convogliati nel miglior modo possibile prima dello scarico in atmosfera.

Oltre ad osservare quanto sopra devono essere rispettati i seguenti limiti:

Portata massima tal quale	800	Nm <sup>3</sup> /h
Durata ore/settimana	8	h
Durata giorni/anno	230	giorni
Altezza minima	4	m
Materiale particellare	10	mg/Nm <sup>3</sup>
Periodicità controllo	annuale	
I valori di emissione degli inquinanti si riferiscono agli effluenti gassosi secchi normalizzati a 273°K e 101.3 kPa.		

#### EMISSIONE E5: - “Aspirazione saldatura”

Gli effluenti gassosi provenienti da n. 1 postazione di saldatura a filo devono essere captati e convogliati nel miglior modo possibile prima dello scarico in atmosfera.

Oltre ad osservare quanto sopra devono essere rispettati i seguenti limiti:

Portata massima tal quale	1.500	Nm <sup>3</sup> /h
Durata ore/giorno	8	h
Durata giorni/anno	230	giorni
Altezza minima	4	m
Materiale particellare	10	mg/Nm <sup>3</sup>
Periodicità controllo	annuale	
I valori di emissione degli inquinanti si riferiscono agli effluenti gassosi secchi normalizzati a 273°K e 101.3 kPa.		

#### EMISSIONE E6: - “Aspirazione saldatura”

Gli effluenti gassosi provenienti da n. 1 postazione di saldatura a ossidrogeno devono essere captati e convogliati nel miglior modo possibile prima dello scarico in atmosfera.

Oltre ad osservare quanto sopra devono essere rispettati i seguenti limiti:

Portata massima tal quale	300	Nm <sup>3</sup> /h
Durata ore/giorno	8	h
Durata giorni/anno	230	giorni
Altezza minima	8	m
Materiale particellare	10	mg/Nm <sup>3</sup>
Periodicità controllo	annuale	
I valori di emissione degli inquinanti si riferiscono agli effluenti gassosi secchi normalizzati a 273°K e 101.3 kPa.		

#### EMISSIONE E7: - “Aspirazione saldatura”

Gli effluenti gassosi provenienti da n. 1 postazione di saldatura a ossidrogeno devono essere captati e convogliati nel miglior modo possibile prima dello scarico in atmosfera.

Oltre ad osservare quanto sopra devono essere rispettati i seguenti limiti:

Portata massima tal quale	300	Nm <sup>3</sup> /h
Durata ore/giorno	8	h
Durata giorni/anno	230	giorni
Altezza minima	8	m
Materiale particellare	10	mg/Nm <sup>3</sup>
Periodicità controllo	annuale	
I valori di emissione degli inquinanti si riferiscono agli effluenti gassosi secchi normalizzati a 273°K e 101.3 kPa.		

**EMISSIONE E8: - “Aspirazione saldatura”  
 (emissione modificata)**

Gli effluenti gassosi provenienti da n. 2 postazione di saldatura a ossidrogeno devono essere captati e convogliati nel miglior modo possibile prima dello scarico in atmosfera.

Oltre ad osservare quanto sopra devono essere rispettati i seguenti limiti:

Portata massima tal quale	400	Nm <sup>3</sup> /h
Durata ore/giorno	8	h
Durata giorni/anno	230	giorni
Altezza minima	8	m
Materiale particolato	10	mg/Nm <sup>3</sup>
Periodicità controllo	annuale	

I valori di emissione degli inquinanti si riferiscono agli effluenti gassosi secchi normalizzati a 273°K e 101.3 kPa.

**EMISSIONE E9: - “Aspirazione saldatura”**

Gli effluenti gassosi provenienti da n. 2 postazione di saldatura a ossidrogeno devono essere captati e convogliati nel miglior modo possibile prima dello scarico in atmosfera.

Oltre ad osservare quanto sopra devono essere rispettati i seguenti limiti:

Portata massima tal quale	2.000	Nm <sup>3</sup> /h
Durata ore/giorno	8	h
Durata giorni/anno	230	giorni
Altezza minima	8	m
Materiale particolato	10	mg/Nm <sup>3</sup>
Periodicità controllo	annuale	

I valori di emissione degli inquinanti si riferiscono agli effluenti gassosi secchi normalizzati a 273°K e 101.3 kPa.

**EMISSIONE E10: - “Aspirazione vasca impregnazione resina”**

Gli effluenti gassosi provenienti da tali fasi lavorative devono essere captati e convogliati nel miglior modo possibile prima dello scarico in atmosfera.

Devono essere impiegati solo prodotti con contenuto di cosolvente organico non superiore al 20 % in massa della fase solvente.

Oltre ad osservare quanto sopra devono essere rispettati i seguenti limiti:

Portata massima tal quale	10.000	Nm <sup>3</sup> /h
Durata ore/giorno	1	h
Durata giorni/anno	230	giorni
Altezza minima	4	m
COV (espressi come C-org Tot)	5	mg/Nm <sup>3</sup>
Periodicità controllo	annuale	

I valori di emissione degli inquinanti si riferiscono agli effluenti gassosi secchi normalizzati a 273°K e 101.3 kPa.

**EMISSIONE E17: - “Aspirazione saldatura”  
 (nuova emissione)**

Gli effluenti gassosi provenienti da n. 1 postazione di saldatura a ossidrogeno devono essere captati e convogliati nel miglior modo possibile prima dello scarico in atmosfera.

Oltre ad osservare quanto sopra devono essere rispettati i seguenti limiti:

Portata massima tal quale	200	Nm <sup>3</sup> /h
Durata ore/giorno	8	h
Durata giorni/anno	230	giorni
Altezza minima	8	m
Materiale particellare	5	mg/Nm <sup>3</sup>
Periodicità controllo	annuale	
I valori di emissione degli inquinanti si riferiscono agli effluenti gassosi secchi normalizzati a 273°K e 101.3 kPa.		

**EMISSIONE E18: - “Aspirazione vasca impregnazione resina”  
 (nuova emissione)**

Gli effluenti gassosi provenienti da tali fasi lavorative devono essere captati e convogliati nel miglior modo possibile prima dello scarico in atmosfera.

Devono essere impiegati solo prodotti con contenuto di cosolvente organico non superiore al 20 % in massa della fase solvente.

Oltre ad osservare quanto sopra devono essere rispettati i seguenti limiti:

Portata massima tal quale	2.500	Nm <sup>3</sup> /h
Durata ore/giorno	2	h
Durata giorni/anno	230	giorni
Altezza minima	8	m
COV (espressi come C-org Tot)	5	mg/Nm <sup>3</sup>
Periodicità controllo	annuale	
I valori di emissione degli inquinanti si riferiscono agli effluenti gassosi secchi normalizzati a 273°K e 101.3 kPa.		

I valori limite di emissione sopra riportati come concentrazione sono stabiliti con riferimento al funzionamento dell'impianto nelle condizioni di esercizio più gravose e, salvo quanto diversamente disposto, si intendono stabiliti come medie orarie.

Vista la tecnologia dell'impianto, per le **emissioni E8 - E17 - E18** si ritiene che:

- la **messa in esercizio dell'impianto** (accensione dell'impianto) debba essere comunicata ad Arpae APA, Arpae SAC e Comune con un anticipo di 15 giorni;
- terminata la fase di messa a punto e collaudo, che deve avere una durata non superiore a 5 giorni, il Gestore procede alla messa a regime degli impianti;
- il periodo rappresentativo delle condizioni di esercizio dell'impianto (art. 269 comma 6 del D.Lgs. 152/06 e s.m.i.) è valutato pari a 10 giorni. Il numero di campionamenti ed analisi alle emissioni, quale strumento di controllo, dovrà essere pari a tre, distribuiti su tale periodo, e dovranno essere rappresentativi cadauno di almeno un'ora di funzionamento dell'impianto;
- i dati relativi al periodo rappresentativo delle condizioni di esercizio degli impianti originanti le emissioni E8 - E17 - E18 dovranno essere inviati ad Arpae - Area Prevenzione Ambientale Ovest sede di Parma entro 30 giorni dalla data di messa a regime e non oltre;
- **il termine ultimo per la comunicazione ad Arpae - Area Prevenzione Ambientale Ovest sede di Parma dei dati relativi al periodo rappresentativo delle condizioni di esercizio degli impianti originanti le emissioni E8 - E17 - E18 è fissato ad un anno dalla data di emissione dell'atto autorizzativo finale del procedimento unico del SUAP;**
- decorso inutilmente il termine ultimo per la comunicazione dei dati relativi al periodo rappresentativo delle condizioni di esercizio degli impianti sopra indicati senza che la Ditta in oggetto abbia realizzato completamente gli impianti autorizzati e, conseguentemente, non abbia attivato tutte o alcune delle suddette emissioni, il presente si intende decaduto ad ogni effetto di legge relativamente alla parte dello stabilimento non realizzata e alle relative emissioni non attivate;
- la comunicazione di messa in esercizio degli impianti ed i certificati analitici relativi alla messa a regime degli impianti dovranno essere inviati ad Arpae tramite posta certificata;
- qualora non sia possibile il rispetto delle date di messa in esercizio già comunicate o il rispetto dell'intervallo temporale massimo stabilito tra la data di messa in esercizio e quella di messa a regime degli impianti indicati in autorizzazione, il gestore è tenuto a informare con congruo anticipo l'Autorità Competente (Arpae SAC), specificando dettagliatamente i motivi che non consentono il rispetto dei termini citati ed indicando le nuove date. Decorsi 15 giorni dalla data di ricevimento di detta comunicazione, senza che siano intervenute richieste di chiarimenti e/o obiezioni da parte dell'Autorità Competente, i termini di messa in esercizio e/o di messa a regime degli impianti devono intendersi automaticamente prorogati alle date indicate nella comunicazione del gestore;
- qualora in fase di analisi di messa a regime si rilevi che, pur nel rispetto del valore di portata massimo imposto in autorizzazione, il valore assoluto della differenza tra la portata autorizzata e quella misurata sia superiore al 35% del valore autorizzato, il Gestore deve inviare i risultati dei rilievi corredati di una relazione che descriva le misure che intende adottare ai fini dell'allineamento ai valori di Portata autorizzati ed eseguire nuovi rilievi nelle condizioni di esercizio più gravose. In alternativa, deve inviare una relazione a dimostrazione che gli impianti di aspirazione siano comunque correttamente dimensionati

per l'attività per cui sono stati installati in termini di efficienza di captazione ed estrazione dei flussi d'aria inquinata sviluppati dal processo. Resta fermo l'obbligo da parte del gestore di attivare le procedure per la modifica dell'autorizzazione in vigore, qualora necessario.

**I monitoraggi da effettuarsi, ai sensi dell'art. 269 comma 4 b) D.L.gs. 152/06 e s.m.i., alle emissioni E1-E2-E3-E4-E5-E6-E7-E8-E9-E10-E17-E18 debbono avere una periodicità annuale.**

Per gli impianti termici ad uso produttivo (emissioni E15 - E16), il Gestore mantiene la documentazione attestante il rispetto dei prescritti limiti a disposizione degli organi di controllo.

Resoconto istruttoria per inserimento catasto:

<b>Generale</b>	
Ragione sociale:	Nidec Fir International s.r.l.
Partita IVA/Codice fiscale:	01395230194
Sede legale:	Via Vanoni n. 112, Casalmaggiore (CR)
Sede locale impianti:	Via Piani di Riva n.6, Varano de' Melegari (PR)
Lat. (UTM32):	44°68'80"
Long. (UTM32):	10°00'95"
Attività sede locale (C.C.I.A.):	Produzione di apparecchiature elettromeccaniche ed elettriche, motori elettrici ed avvolgimenti
Settore attività CRIAER:	4.13
<b>Indicatori di attività</b>	
Indicatore 1:	Quantità annua di materie prime [kg/anno]
Indicatore 2:	Quantità annua di prodotti finiti [l/anno]
<b>Parametri di esercizio</b>	
Giorni/anno funzionamento:	230
Altezza media sbocco emissione:	6 m
Temperatura media emissioni:	ambiente
<b>Flussi emissivi annui per inserimento catasto emissioni</b>	
PM (Materiale Particellare):	103 kg/anno
Composti organici volatili non metanici (COVNM):	50 kg/anno
Ossidi di azoto (NO <sub>x</sub> ):	37 kg/anno
Monossido di carbonio (CO):	11 kg/anno
Biossido di carbonio (CO <sub>2</sub> ):	23.067 kg/anno

### Prescrizioni e considerazioni di carattere generale

Qualora uno o più punti di emissione autorizzati fossero interessati da un periodo di inattività prolungato, che preclude il rispetto della periodicità del controllo e monitoraggio di competenza del gestore, oppure in caso di interruzione temporanea, parziale o totale dell'attività, con conseguente disattivazione di una o più emissioni autorizzate, il gestore di stabilimento dovrà comunicare, salvo diverse disposizioni, all'Autorità Competente (Arpae SAC) e all'Autorità Competente per il Controllo (Arpae APA) l'interruzione di funzionamento degli impianti produttivi a giustificazione della mancata effettuazione delle analisi prescritte; la data di fermata deve inoltre essere annotata nel Registro degli autocontrolli. Relativamente alle emissioni disattivate, dalla data della comunicazione si interrompe l'obbligo per la stessa ditta di rispettare i limiti, la periodicità dei monitoraggi e le prescrizioni sopra richiamate. Nel caso in cui il gestore di stabilimento intenda riattivare le emissioni, dovrà:

- a) dare preventiva comunicazione, salvo diverse disposizioni, all'Autorità Competente (Arpae SAC) e all'Autorità Competente per il Controllo (Arpae APA) della data di rimessa in esercizio dell'impianto e delle relative emissioni attivate;
- b) rispettare, dalla stessa data di rimessa in esercizio, i limiti e le prescrizioni relativamente alle emissioni riattivate;
- c) nel caso in cui per una o più delle emissioni che vengono riattivate siano previsti monitoraggi periodici e, dall'ultimo monitoraggio eseguito, sia trascorso un intervallo di tempo maggiore della periodicità prevista in autorizzazione, effettuare il primo monitoraggio entro trenta giorni dalla data di riattivazione.

Per la verifica dei limiti di emissione degli inquinanti sopra indicati, devono essere utilizzati i metodi di prelievo ed analisi sotto riportati:

Parametro/Inquinante	Metodi di misura
Criteria generali per la scelta dei punti di misura e campionamento	UNI EN 15259:2008
Portata volumetrica, Temperatura e pressione di emissione	UNI EN ISO 16911-1:2013 (*) (con le indicazioni di supporto sull'applicazione riportate nelle linee guida CEN/TR 17078:2017); UNI EN ISO 16911-2:2013 (metodo di misura automatico)
Polveri totali (PTS) o materiale particolato	UNI EN 13284-1:2017 (*); UNI EN 13284-2:2017 (Sistemi di misurazione automatici); ISO 9096:2017 (per concentrazioni > 20 mg/m <sup>3</sup> )
Monossido di Carbonio (CO)	UNI EN 15058:2017 (*); ISO 12039:2019 Analizzatori automatici (IR, celle elettrochimiche etc.)
Ossidi di Azoto (NO <sub>x</sub> ) espressi come NO <sub>2</sub>	UNI EN 14792:2017 (*); ISTISAN 98/2 (DM 25/08/00 all. 1); ISO 10849:1996 (metodo di misura automatico); Analizzatori automatici (celle elettrochimiche, UV, IR, FTIR)
Anidride Carbonica (CO <sub>2</sub> )	ISO 12039:2019 Analizzatori automatici (IR, etc)

Composti Organici Volatili espressi  
 come Carbonio Organico Totale  
 (COT) con esclusione del Metano

UNI EN 12619:2013 + UNI EN ISO 25140:2010

(\*) I metodi contrassegnati sono da ritenere metodi di riferimento e devono essere obbligatoriamente utilizzati per le verifiche periodiche previste sui Sistemi di Monitoraggio delle Emissioni (SME) e sui Sistemi di Analisi delle Emissioni (SAE). Nei casi di fuori servizio di SME o SAE, l'eventuale misura sostitutiva dei parametri e degli inquinanti è effettuata con misure discontinue che utilizzano i metodi di riferimento.

Per gli inquinanti e i parametri riportati, potranno inoltre essere utilizzate le seguenti metodologie di misurazione:

- metodi indicati dall'ente di normazione come sostitutivi dei metodi riportati nella tabella precedente;
- altri metodi emessi successivamente da UNI e/o EN specificatamente per la misura in emissione da sorgente fissa degli inquinanti riportati nella medesima tabella.

Ulteriori metodi, diversi da quanto sopra indicato, compresi metodi alternativi che, in base alla norma UNI EN 14793 "Dimostrazione dell'equivalenza di un metodo alternativo ad un metodo di riferimento", dimostrano l'equivalenza rispetto ai metodi indicati in tabella, possono essere ammessi solo se preventivamente concordati con l'Autorità Competente (Arpae SAC), sentita l'Autorità Competente per il controllo (Arpae APA) e successivamente al recepimento nell'atto autorizzativo

I valori limite di emissione degli inquinanti, se non diversamente specificato, si intendono sempre riferiti a gas secco, alle condizioni di riferimento di 0°C e 0,1013 MPa e al tenore di Ossigeno di riferimento qualora previsto;

I valori limite di emissione si applicano ai periodi di normale funzionamento dell'impianto, intesi come i periodi in cui l'impianto è in funzione con esclusione dei periodi di avviamento e di arresto e dei periodi in cui si verificano anomalie o guasti tali da non permettere il rispetto dei valori stessi. Il gestore è comunque tenuto ad adottare tutte le precauzioni opportune per ridurre al minimo le emissioni durante le fasi di avviamento e di arresto;

La valutazione di conformità delle emissioni convogliate in atmosfera, nel caso di emissioni a flusso costante e omogeneo, debba essere svolta con riferimento a un campionamento della durata complessiva di un'ora (o della diversa durata temporale specificatamente prevista in autorizzazione) possibilmente nelle condizioni di esercizio più gravose.

I risultati analitici dei controlli/autocontrolli eseguiti devono riportare l'indicazione del metodo utilizzato e dell'incertezza di misura al 95% di probabilità, così come descritta e documentata nel metodo stesso. Qualora nel metodo utilizzato non sia esplicitamente documentata l'entità dell'incertezza di misura, essa può essere valutata sperimentalmente dal laboratorio che esegue il campionamento e la misura: essa non deve essere generalmente superiore al valore indicato nelle norme tecniche, Manuale Unichim n. 158/1988 "Strategie di campionamento e criteri di valutazione delle emissioni" e Rapporto ISTISAN 91/41 "Criteri generali per il controllo delle emissioni".

Tali documenti indicano:

- per metodi di campionamento e analisi di tipo manuale un'incertezza estesa non superiore al 30% del risultato;
- per metodi automatici un'incertezza estesa non superiore al 10% del risultato.

Sono fatte salve valutazioni su metodi di campionamento e analisi caratterizzati da incertezze di entità maggiore, riportati in autorizzazione. Relativamente alle misurazioni periodiche, il risultato di un controllo è da considerare superiore al valore limite autorizzato con un livello di probabilità del 95%, quando l'estremo inferiore dell'intervallo di confidenza della misura (corrispondente al "Risultato Misurazione" previa detrazione di "Incertezza di Misura") risulta superiore al valore limite autorizzato.

Le difformità accertate tra i valori misurati nei monitoraggi di competenza del gestore e i valori limite prescritti, devono essere gestite in base a quanto disposto dall'art. 271 del D.Lgs. n. 152/2006. In particolare devono essere dal gestore specificatamente comunicate al SAC ed al ST entro 24 ore dall'accertamento ed il gestore deve, comunque, procedere al ripristino della conformità nel più breve tempo possibile.

Le informazioni relative agli autocontrolli effettuati dal Gestore sulle emissioni in atmosfera (data, orario, risultati delle misure e il carico produttivo gravante nel corso dei prelievi) dovranno essere annotati su apposito registro dei controlli discontinui con pagine numerate e bollate da ARPAE APA, firmate dal gestore o dal responsabile dell'impianto e mantenuti, unitamente ai certificati analitici, a disposizione dell'Autorità di Controllo per tutta la durata dell'autorizzazione e comunque per almeno 5 anni.

In conformità all'art. 271 del D.Lgs. n. 152/2006, fermo restando l'obbligo del Gestore di procedere al ripristino funzionale dell'impianto nel più breve tempo possibile qualunque anomalia di funzionamento, guasto o interruzione di esercizio degli impianti tali da non garantire il rispetto dei valori limite di emissione fissati, deve comportare almeno una delle seguenti azioni:

1. l'attivazione di un eventuale sistema di abbattimento di riserva, qualora l'anomalia di funzionamento, il guasto o l'interruzione di esercizio sia relativa a un sistema di abbattimento;
2. la riduzione delle attività svolte dall'impianto per il tempo necessario alla rimessa in efficienza dell'impianto stesso (fermo restando l'obbligo del Gestore di procedere al ripristino funzionale dell'impianto nel più breve tempo possibile) in modo comunque da consentire il rispetto dei valori limite di emissione, da accertarsi attraverso il controllo analitico da effettuare nel più breve tempo possibile e da conservare a disposizione degli organi di controllo. Gli autocontrolli devono continuare con periodicità almeno settimanale, fino al ripristino delle condizioni di normale funzionamento dell'impianto o fino alla riattivazione dei sistemi di depurazione;
3. la sospensione dell'esercizio dell'impianto nel più breve tempo possibile, fatte salve ragioni tecniche oggettivamente riscontrabili che ne impediscano la fermata immediata; in tal caso il Gestore dovrà comunque fermare l'impianto entro le 12 ore successive al malfunzionamento.

Il Gestore deve comunque sospendere nel più breve tempo possibile l'esercizio dell'impianto se l'anomalia o il guasto può determinare il superamento di valori limite di sostanze cancerogene, tossiche per la riproduzione o mutagene o di varie sostanze di tossicità e cumulabilità particolarmente elevate, come individuate dalla Parte II dell'Allegato I alla Parte Quinta del D.Lgs. n. 152/2006, nonché in tutti i casi in cui si possa determinare un pericolo per la salute umana o un peggioramento della qualità dell'aria a livello locale.

Le anomalie di funzionamento, i guasti o l'interruzione di esercizio degli impianti (anche di depurazione e/o registrazione di funzionamento) che possono determinare il mancato rispetto dei valori limite di emissione fissati, devono essere comunicate preferibilmente via posta elettronica certificata o secondo diverse modalità (stabilite in autorizzazione), all'Autorità Competente (Arpae SAC) e all'Autorità Competente per il Controllo (Arpae APA), entro le

tempistiche previste dall'art. 271 del D.Lgs. n. 152/2006, indicando il tipo di azione intrapresa, l'attività collegata nonché il periodo presunto di ripristino del normale funzionamento.

Ogni interruzione del normale funzionamento degli impianti di abbattimento (manutenzione ordinaria e straordinaria, guasti, malfunzionamenti, interruzione del funzionamento dell'impianto produttivo) deve essere registrata e documentabile su supporto cartaceo o informatico riportante le informazioni previste in Appendice 2 dell'Allegato VI della Parte Quinta del D.Lgs. n. 152/2006, e conservate a disposizione dell'Autorità di Controllo (Arpae APA), per tutta la durata dell'autorizzazione e comunque per almeno 5 anni

Resta comunque fermo quant'altro previsto dalla normativa Statale o Regionale vigente.

Si allega alla presente autorizzazione, che ne costituisce parte integrante, l'allegato "**Indicazioni tecnico-operative per autorizzazioni alle emissioni in atmosfera**" contenente disposizioni relative alla predisposizione dei registri, alla progettazione del punto di misura e campionamento e all'accessibilità al punto di prelievo.

**PLANIMETRIA**

Planimetria dei punti emissivi allegato al presente atto quale parte integrante.

## Indicazioni tecnico-operative per autorizzazioni alle emissioni in atmosfera

### **Referti analitici e registro autocontrollo**

I referti analitici relativi all'esecuzione dei controlli alle emissioni, potranno essere ritenuti conformi ed accettati solamente se, oltre che essere redatti da soggetto o laboratorio abilitato all'esercizio, saranno relativi ad una sola emissione contraddistinta dalla sua specifica denominazione e numero progressivo ad essa assegnata e riporteranno obbligatoriamente:

1. L'identificazione e denominazione e/o ragione sociale Ditta/Azienda.
2. Lo stabilimento presso il quale sono siti gli impianti.
3. Il tipo di attività svolta.
4. La data, l'ora di inizio e fine del prelievo.
5. L'impianto, le linee produttive e/o le fasi lavorative interessate alla sorgente emissiva, definite e specificate in riferimento alle condizioni di marcia e/o utilizzo in riferimento alla condizioni di esercizio verificate dagli operatori addetti al controllo durante le operazioni di campionamento e/o misura.
6. Descrizione del tipo, stato di funzionamento e di manutenzione dell'insieme delle apparecchiature, installazioni o dispositivi atti alla captazione ed al contenimento degli inquinanti.
7. La composizione del fluido emesso (O<sub>2</sub>%, CO<sub>2</sub>%, CO%, H<sub>2</sub>O%), la temperatura media ambiente registrata durante il prelievo, la temperatura media della sezione di prelievo, la portata .
8. I risultati analitici delle sostanze inquinanti, riportati alle condizioni richieste e/o prescritte, associati alle relative accuratezze e/o scostamenti/ripetibilità effettivamente riscontrate.
9. I metodi di campionamento ed analisi utilizzati.
10. Le informazioni sull'accesso in sicurezza della presa di misura disposte dal responsabile del servizio di prevenzione e protezione Aziendale, secondo quanto previsto dalle norme vigenti in materia di prevenzione infortuni ed igiene del lavoro.

**Arpae** - Agenzia regionale per la prevenzione, l'ambiente e l'energia dell'Emilia-Romagna  
**Servizio Autorizzazioni e concessioni di Parma** - Area Autorizzazioni e concessioni Ovest  
P.le della Pace, 1 – CAP 43121 | tel +39 0521/976101 | **PEC** [aoopr@cert.arpa.emr.it](mailto:aoopr@cert.arpa.emr.it)

Sede legale Arpae: Via Po 5, 40139 Bologna | tel 051 6223811 | [www.arpae.it](http://www.arpae.it) | P.IVA 04290860370

11. Firma e timbro del professionista abilitato.

I referti analitici relativi all'esecuzione dei controlli alle emissioni dovranno essere accompagnati da nota e/o giudizio finale sulla valutazione dei risultati anche relativamente alla verifica del rispetto o meno del valore limite di emissione fissato nell'autorizzazione rilasciata od a quanto altrimenti stabilito.

Dovrà essere predisposto un registro di autocontrollo (se non già presente) che imponga al responsabile dell'impianto, di tenere nota delle operazioni di manutenzione, dell'effettuazione degli accertamenti analitici, del loro esito allegando i certificati analitici, della quantità annua di indicatori di attività indicati nel Resoconto catasto emissioni, all'interno della relazione tecnica.

Il registro con pagine numerate deve essere presentato all'Ente di controllo prima del primo aggiornamento, che provvederà a timbrarlo e vidimararlo. Il registro dovrà essere aggiornato da parte della ditta con cadenza almeno annuale e conservato presso l'impianto a disposizione delle autorità preposte al controllo. La documentazione di riferimento per la creazione del registro è disponibile per il download al seguente indirizzo web: [https://www.arpae.it/cms3/documenti/parma/sportello/emissioni\\_atmosfera/Registro.pdf](https://www.arpae.it/cms3/documenti/parma/sportello/emissioni_atmosfera/Registro.pdf)

### **Progettazione del punto di misura e campionamento**

Le specifiche riportate in questo paragrafo sono conformi alla normativa attualmente in vigore, in particolare alla norma tecnica UNI EN 15259. Ogni emissione elencata in Autorizzazione deve essere numerata ed identificata univocamente (con scritta indelebile o apposita cartellonistica) in prossimità del punto di emissione e del punto di campionamento, qualora non coincidenti.

I punti di misura e campionamento devono essere preferibilmente collocati in tratti rettilinei di condotto a sezione regolare (circolare o rettangolare), verticali, lontano da ostacoli, curve o qualsiasi discontinuità che possa influenzare il moto dell'effluente. Conformemente a quanto indicato nell'Allegato VI (punto 3.5) alla Parte Quinta del D.Lgs. n. 152/2006, per garantire la condizione di stazionarietà e uniformità necessaria alla esecuzione delle misure e campionamenti, la collocazione del punto di prelievo deve rispettare le condizioni imposte dalla norma tecnica di riferimento UNI EN 15259; la citata norma tecnica prevede che le condizioni di stazionarietà e uniformità siano comunque garantite quando il punto di prelievo è collocato ad almeno 5 diametri idraulici a valle ed almeno 2 diametri idraulici a monte di qualsiasi discontinuità; nel caso di sfogo diretto in atmosfera, dopo il punto di prelievo, il tratto rettilineo finale deve essere di almeno 5 diametri idraulici.

Nel caso in cui non siano completamente rispettate le condizioni geometriche sopra riportate, la stessa norma UNI EN 15259 (nota 5 del paragrafo 6.2.1) indica la possibilità di utilizzare dispositivi aerodinamicamente efficaci (ventilatori, pale, condotte con disegno particolare, etc.) per ottenere il rispetto dei requisiti di stazionarietà e uniformità: esempio di tali dispositivi erano descritti nella norma UNI 10169:2001 (Appendice C) e nel metodo ISO 10780:1994 (Appendice D). È facoltà dell'Autorità Competente (Arpae SAC) richiedere eventuali modifiche del

punto di prelievo scelto qualora in fase di misura se ne riscontri la inadeguatezza tecnica e su specifica proposta dell'Autorità competente al Controllo (Arpae APA)

Data la complessità delle operazioni di campionamento, i camini caratterizzati da temperature dei gas in emissione maggiori di 200°C dovranno essere dotati dei seguenti dispositivi:

- almeno n. 2 punti di campionamento sulla sezione del condotto, se il diametro del camino è superiore a 0,6 mt;
- coibentazione/isolamento delle zone in cui deve operare il personale addetto ai campionamenti e delle superfici dei condotti, al fine di ridurre al minimo il pericolo ustioni.

Ogni punto di prelievo deve essere attrezzato con bocchettone di diametro interno di 3 pollici, filettato internamente passo gas, e deve sporgere per circa 50 mm dalla parete. I punti di prelievo devono essere collocati preferibilmente tra 1 metro e 1,5 metri di altezza rispetto al piano di calpestio della postazione di lavoro. In prossimità del punto di prelievo deve essere disponibile un'ideale presa di corrente.

Nel caso in cui debbano essere determinati i parametri relativi ai microinquinanti organici (diossine PCDD + PCDF, Idrocarburi Policiclici Aromatici IPA, PCB, etc.) o le frazioni fini delle polveri (PM10, PM2.5), dovrà inoltre essere presente almeno un tronchetto di campionamento di 4 pollici con contro flangia con le caratteristiche indicate nella seguente figura

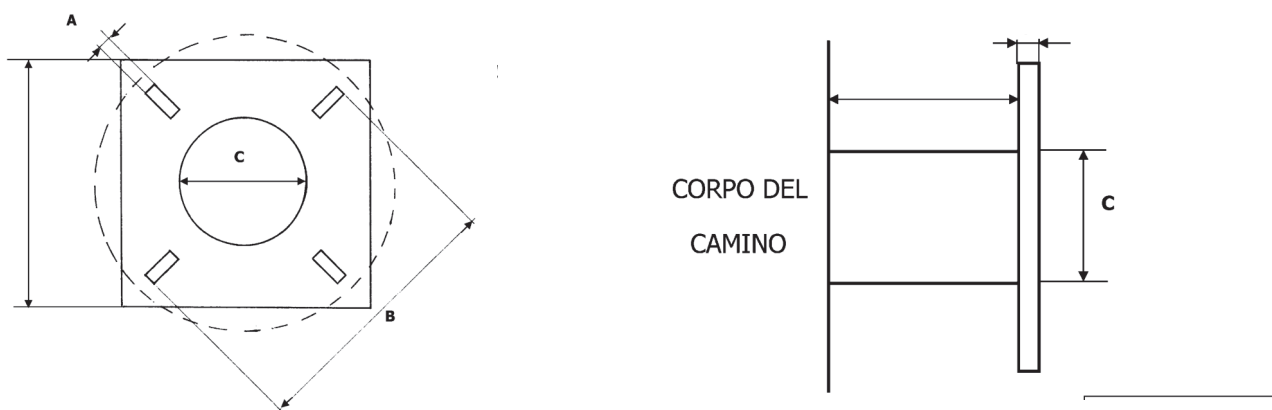

Tronchetto di campionamento necessario per l'utilizzo di sonde isocinetiche combinate e riscaldate per il campionamento di microinquinanti organici. Dettagli costruttivi:

A = 18 mm

B = 180÷230 mm

C > 101 mm

Gli interassi tra due fori opposti (B) devono essere a 90° tra loro e a 45° rispetto all'orizzontale.

## Accessibilità dei punti di prelievo

Per quanto riguarda l'accessibilità alle prese di misura, devono essere garantite le norme di sicurezza previste dalla normativa vigente in materia di prevenzione dagli infortuni e igiene del lavoro ai sensi del D.Lgs.81/08 e successive modifiche.

L'azienda, su richiesta, dovrà fornire tutte le informazioni sui pericoli e rischi specifici esistenti nell'ambiente in cui opererà il personale incaricato di eseguire prelievi e misure alle emissioni.

L'azienda deve garantire l'adeguatezza di coperture, postazioni e piattaforme di lavoro e altri piani di transito sopra elevati, in relazione al carico massimo sopportabile. Le scale di accesso e la relativa postazione di lavoro devono consentire il trasporto e la manovra della strumentazione di prelievo e misura.

Il percorso di accesso alle postazioni di lavoro deve essere definito ed identificato nonché privo di buche, sporgenze pericolose o di materiali che ostacolano la circolazione. I lati aperti di piani di transito sopraelevati (tetti, terrazzi, passerelle, ecc.) devono essere dotati di parapetti normali secondo definizioni di legge. Le zone non calpestabili devono essere interdette al transito o rese sicure mediante coperture o passerelle adeguate.

Le scale fisse con due montanti verticali a pioli devono rispondere ai requisiti di cui all'art. 113 comma 2 del D.Lgs.81/2008, che impone, come dispositivi di protezione contro le cadute a partire da 2,50 mt dal pavimento, la presenza di una gabbia di sicurezza metallica con maglie di dimensioni opportune atte a impedire la caduta verso l'esterno. Nel caso di scale molto alte, il percorso deve essere suddiviso, mediante piani intermedi, distanziate fra di loro ad una altezza non superiore a 8-9 metri circa. Il punto di accesso di ogni piano dovrà essere in una posizione del piano calpestabile diversa dall'inizio della salita per il piano successivo.

Per punti di prelievo collocati ad altezze non superiori a 5 m possono essere utilizzati ponti a torre su ruote dotati di parapetto normale su tutti i lati o altri idonei dispositivi di sollevamento rispondenti ai requisiti previsti dalle normative in materia di prevenzione dagli infortuni e igiene del lavoro. I punti di prelievo devono comunque essere raggiungibili mediante sistemi e/o attrezzature che garantiscano equivalenti condizioni di sicurezza.

Per i punti di prelievo collocati in quota non sono considerate idonee le scale portatili. I suddetti punti di prelievo devono essere accessibili mediante scale fisse a gradini oppure scale fisse a pioli preferibilmente dotate di corda di sicurezza verticali. Per i punti collocati in quota e raggiungibili mediante scale fisse verticali a pioli, qualora si renda necessario il sollevamento di attrezzature al punto di prelievo, la ditta deve mettere a disposizione degli operatori le strutture indicate nella tabella seguente:

<b>Strutture per l'accesso al punto di prelievo</b>	
Quota > 5m e ≤ 15 m	Sistema manuale semplice di sollevamento delle apparecchiature utilizzate per i controlli (es: carrucola con fune idonea) provvisto di idoneo sistema di blocco oppure sistema di sollevamento elettrico (argano o verricello) provvisto di sistema frenante.
Quota > 15 m	Sistema di sollevamento elettrico (argano o verricello) provvisto di sistema frenante.

Tutti i dispositivi di sollevamento devono essere dotati di idoneo sistema di rotazione del braccio di sollevamento, al fine di permettere di scaricare in sicurezza il materiale sollevato in quota, all'interno della postazione di lavoro protetta. A lato della postazione di lavoro, deve sempre essere garantito uno spazio libero di sufficiente larghezza per permettere il sollevamento e il transito verticale delle attrezzature fino al punto di prelievo collocato in quota.

La postazione di lavoro deve avere dimensioni, caratteristiche di resistenza e protezione verso il vuoto tali da garantire il normale movimento delle persone in condizioni di sicurezza. In particolare le piattaforme di lavoro devono essere dotate di:

- parapetto normale su tutti i lati,
- piano di calpestio orizzontale ed antisdrucchiolo
- protezione, se possibile, contro gli agenti atmosferici.

Le prese elettriche per il funzionamento degli strumenti di campionamento devono essere collocate nelle immediate vicinanze del punto di campionamento.

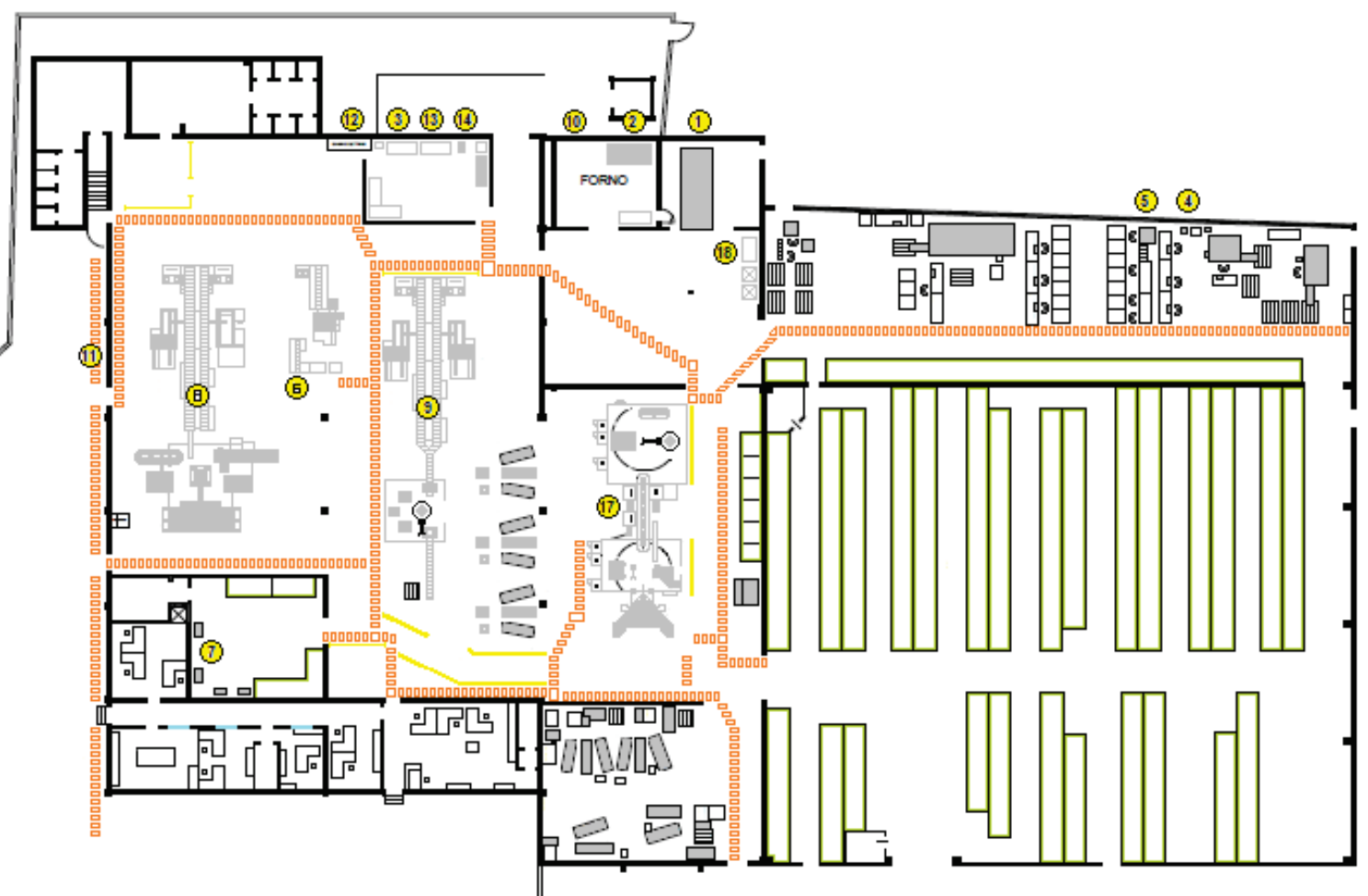

**SI ATTESTA CHE IL PRESENTE DOCUMENTO È COPIA CONFORME DELL'ATTO ORIGINALE FIRMATO DIGITALMENTE.**