

**ARPAE**  
**Agenzia regionale per la prevenzione, l'ambiente e l'energia**  
**dell'Emilia - Romagna**

\* \* \*

**Atti amministrativi**

Deliberazione del Direttore Generale	n. DEL-2016-129 del 07/12/2016
Oggetto	Direzione Amministrativa. Approvazione dello schema di convenzione con la Provincia di Parma per il funzionamento degli uffici della Struttura Autorizzazioni e Concessioni Arpae di Parma in attuazione della L.R. Emilia-Romagna n. 13/2015.
Proposta	n. PDEL-2016-128 del 05/12/2016
Struttura proponente	Direzione Amministrativa
Dirigente proponente	Razzaboni Massimiliana
Responsabile del procedimento	Razzaboni Massimiliana

Questo giorno 7 (sette) dicembre 2016 (duemilasedici), presso la sede di Via Po n. 5, in Bologna, il Direttore Generale, Dott. Giuseppe Bortone, delibera quanto segue.

**Oggetto: Direzione Amministrativa. Approvazione dello schema di convenzione con la Provincia di Parma per il funzionamento degli uffici della Struttura Autorizzazioni e Concessioni Arpae di Parma in attuazione della L.R. Emilia-Romagna n. 13/2015.**

PREMESSO:

- che con Legge n. 56 del 7 aprile 2014 (c.d. Legge Delrio) il legislatore nazionale si è inserito nell'ambito del percorso di riforma dell'ordinamento provinciale avviato con il D.L. n. 95 del 6 luglio 2012 conv. in Legge n. 135 del 7 agosto 2012 ed ha introdotto significative modifiche in tutto il sistema delle autonomie locali;
- che con L.R. n. 13 del 30 luglio 2015, attuativa della Legge n. 56/2014, la Regione Emilia-Romagna è intervenuta sull'impianto di governo locale ridefinendo il ruolo dei diversi livelli istituzionali sul territorio regionale e delineando un sistema di governance multilivello nell'ambito del quale l'esercizio delle competenze ex provinciali in materia di ambiente ed energia è stato trasferito alla nuova Agenzia regionale per la prevenzione, l'ambiente e l'energia dell'Emilia-Romagna (Arpae);
- che la suddetta Agenzia, operativa a partire dal 1° gennaio 2016 a seguito del trasferimento di una prima parte del personale addetto allo svolgimento delle nuove funzioni, subentra ad Arpa Emilia-Romagna quale nuovo centro di competenza interistituzionale a cui la Regione ha demandato l'esercizio delle funzioni ex provinciali in materia di ambiente ed energia e svolge, per l'effetto, le funzioni di concessione, autorizzazione, analisi, vigilanza e controllo nei settori ambientali ed energetico;
- che per la completa attuazione della riforma di cui alla L.R. n. 13/2015 si richiede un percorso graduale e congiunto nel quale ciascuno degli enti coinvolti svolga le operazioni di propria competenza necessarie per la piena entrata a regime delle nuove disposizioni;

CONSIDERATO:

- che al fine di garantire la continuità amministrativa e lo svolgimento ottimale delle funzioni oggetto di riordino, ai sensi degli artt. 1, comma 2, lett. f) e 68 della L.R. n. 13/2015, nella fase di prima applicazione della medesima norma si ritiene opportuno avviare un rapporto di collaborazione tra gli enti coinvolti nel processo di attuazione della riforma regionale per la gestione coordinata delle funzioni oggetto del riordino;
- che sussiste la necessità di definire puntualmente gli ambiti e le modalità di collaborazione in materia di gestione delle sedi e della logistica e di approvvigionamenti di forniture e servizi necessari a garantire la funzionalità delle strutture trasferite dalle Province ad Arpae;

RITENUTO:

- che tale rapporto di collaborazione può essere formalizzato mediante accordi ai sensi dell'art. 15 della Legge n. 241/1990 da stipulare tra Arpae e gli Enti locali cui era precedentemente demandato l'esercizio delle funzioni ora trasferite all'Agenzia;

VISTO:

- lo schema di convenzione, allegato sub A) al presente atto quale parte integrante e sostanziale, da sottoscrivere con la Provincia di Parma al fine di garantire la continuità delle funzioni amministrative mediante la gestione coordinata delle stesse;

DATO ATTO:

- che la Provincia di Parma, con Decreto del Presidente della Provincia n. 227 del 24/11/2016, ha approvato il suddetto schema di convenzione da sottoscrivere con Arpae;

RILEVATO:

- che la convenzione da sottoscrivere ha durata biennale a decorrere dall'1/01/2016 e pertanto fino al 31/12/2017 ed è rinnovabile in caso di perdurante necessità dell'esercizio coordinato delle funzioni oggetto della L.R. n. 13/2015 per un periodo inferiore o di pari durata rispetto a quello originario;
- che gli oneri relativi alla convenzione a carico di Arpae e della Provincia di Parma sono definiti all'art. 4 e negli allegati alla convenzione stessa;

RITENUTO:

- di delegare il Responsabile dell'Area Patrimonio e Servizi Tecnici, Ing. Claudio Candeli, a sottoscrivere con la Provincia di Parma il contratto di comodato d'uso dei locali, allegato alla convenzione approvata con il presente atto;

SU PROPOSTA:

- del Direttore Amministrativo, Dott.ssa Massimiliana Razzaboni, la quale ha espresso parere favorevole in merito alla regolarità amministrativa del presente atto;

DATO ATTO:

- del parere di regolarità contabile espresso dal Responsabile dell'Area Bilancio e Controllo Economico, Dott. Giuseppe Bacchi Reggiani, ai sensi del Regolamento Arpa per il Decentramento amministrativo approvato con D.D.G. n. 75 del 13/07/2016;
- del parere favorevole espresso dal Direttore Amministrativo, Dott.ssa Massimiliana Razzaboni, e dal Direttore Tecnico, Dott. Franco Zinoni, espresso ai sensi della L.R. n. 44/95;
- che il Responsabile del procedimento, ai sensi del combinato disposto della L. 241/90 e della L.R. 32/93, è la stessa Dott.ssa Massimiliana Razzaboni;

## DELIBERA

1. di approvare lo schema di convenzione con la Provincia di Parma, allegato sub A) al presente atto quale parte integrante e sostanziale, per il funzionamento degli uffici della Struttura Autorizzazioni e Concessioni Arpae di Parma in attuazione della L.R. Emilia-Romagna n. 13 del 30 luglio 2015, approvato con Decreto del Presidente della Provincia n. 227 del 24/11/2016, nonché di procedere alla sottoscrizione della stessa;
2. di dare atto che la convenzione da sottoscrivere ha durata biennale a decorrere dall'1/01/2016 e pertanto fino al 31/12/2017 ed è rinnovabile in caso di perdurante necessità dell'esercizio coordinato delle funzioni oggetto della L.R. n. 13/2015 per un periodo inferiore o di pari durata rispetto a quello originario;
3. di delegare il Responsabile dell'Area Patrimonio e Servizi Tecnici, Ing. Claudio Candeli, a sottoscrivere con la Provincia di Parma il contratto di comodato d'uso dei locali, allegato alla convenzione approvata con il presente atto;
4. di dare atto che gli oneri relativi alla convenzione a carico di Arpae e della Provincia di Parma sono definiti all'art. 4 e negli allegati alla convenzione stessa;
5. di dare atto che il rimborso annuale per il 2016, pari ad Euro 68.798,83, dovrà essere corrisposto alla Provincia di Parma in un'unica rata entro il 31/12/2016, fermo restando l'eventuale conguaglio, a debito o a credito, calcolato in base alla determinazione dei costi effettivamente sostenuti e comunicati ad Arpae dall'Amministrazione provinciale, come rilevati dal bilancio consuntivo dell'anno di riferimento;
6. di dare atto inoltre che il rimborso annuale per il 2017, pari ad Euro 77.077,36, sarà corrisposto alla Provincia di Parma in due rate semestrali, rispettivamente entro il 30/06/2017 ed il 31/12/2017, fermo restando l'eventuale conguaglio, a debito o a credito, calcolato in base alla determinazione dei costi effettivamente sostenuti e comunicati ad Arpae dall'Amministrazione provinciale, come rilevati dal bilancio consuntivo dell'anno di riferimento;
7. che gli eventuali conguagli a carico di Arpae verranno disposti con determinazione del Responsabile della Struttura Autorizzazioni e Concessioni di Parma;
8. di dare atto che il costo complessivo pari ad Euro 145.876,19 relativo al presente provvedimento, avente natura di Servizi Vari, è a carico dell'esercizio 2016 per la quota di Euro 68.798,83 e dell'esercizio 2017 per la quota di Euro 77.077,36 ed è compreso nel budget annuale e nel conto economico annuale e pluriennale con riferimento al Centro di Responsabilità SAC di Parma;

9. di trasmettere il presente atto al Responsabile della Struttura Autorizzazioni e Concessioni di Parma.

PARERE: FAVOREVOLE

IL DIRETTORE AMMINISTRATIVO

(F.to Dott.ssa Massimiliana Razzaboni)

IL DIRETTORE TECNICO

(F.to Dott. Franco Zinoni)

IL DIRETTORE GENERALE

(F.to Dott. Giuseppe Bortone)

# CONVENZIONE PER IL FUNZIONAMENTO DEGLI UFFICI ARPAE-PARMA IN ATTUAZIONE DELLA L.R. N. 13/2015.

L'anno 2016

tra

- **Arpae - Agenzia regionale per la prevenzione, l'ambiente e l'energia dell'Emilia-Romagna** (di seguito Arpae) in persona del dott. Giuseppe Bortone, domiciliato per la sua carica presso la sede della Direzione Generale dell'Arpae, via Po 5 – Parma, nella sua qualità di Direttore Generale,

e

- **Provincia di Parma** , in persona di Dott. Sergio Peri, domiciliato per la carica a Parma (PR), Viale Martiri della Libertà n° 15, nella sua qualità di Dirigente Responsabile degli uffici “Edilizia scolastica-Patrimonio-CUC” e “Gestione Manutenzione del Patrimonio” di cui al Dispongo presidenziale del 27/06/2016 prot. 21231;

## PREMESSO

- che, con L.R. n. 13/2015, attuativa della legge n. 56/2014 (c.d. Legge Delrio), la Regione Emilia-Romagna è intervenuta sull'impianto di governo locale ridefinendo il ruolo dei diversi livelli istituzionali sul territorio regionale e delineando un sistema di governance multilivello nell'ambito del quale l'esercizio delle competenze ex Provinciali in materia di ambiente ed energia è stato trasferito alla nuova Agenzia regionale per la prevenzione, l'ambiente e l'energia dell'Emilia-Romagna (Arpae);
- che la suddetta Agenzia, operativa a partire dal 1° gennaio 2016 a seguito del trasferimento del personale addetto allo svolgimento delle nuove funzioni, subentra ad Arpa Emilia-Romagna quale nuovo centro di competenza interistituzionale a cui la Regione ha demandato l'esercizio delle funzioni ex Provinciali in materia di ambiente ed energia e svolge, per l'effetto, le funzioni di concessione, autorizzazione, analisi, vigilanza e controllo nei settori ambientali ed energetico;
- che per la completa attuazione della riforma di cui alla L.R. n. 13/2015 si richiede un percorso graduale e congiunto nel quale ciascuno degli enti coinvolti svolga le operazioni di propria competenza necessarie per la piena entrata a regime delle nuove disposizioni;
- che, in considerazione di quanto sopra ed al fine di garantire la continuità amministrativa e lo svolgimento ottimale delle funzioni oggetto di riordino, ai sensi

- degli artt. 1, comma 2, lett. f) , 68 e 71, comma 4, della L.R. n. 13/2015 , nella fase di prima applicazione della medesima norma si ritiene opportuno avviare un rapporto di collaborazione tra gli enti coinvolti nel processo di attuazione della riforma regionale per la gestione coordinata delle funzioni oggetto del riordino;
- che il suddetto rapporto di collaborazione può essere formalizzato mediante accordi ai sensi dell'art. 15 della legge n. 241/1990 da stipulare tra Arpae e gli Enti locali cui era precedentemente demandato l'esercizio delle funzioni ora trasferite all'Agenzia;
  - che peraltro, con DGR 29 ottobre 2015 n. 1645, la stessa Regione Emilia-Romagna ha previsto il ricorso allo strumento dell'intesa con gli enti di area vasta *“per la gestione del personale destinato allo svolgimento delle funzioni amministrative riconfermate ai medesimi Enti dalla citata legge [L.R. n. 13/2015], oltre che per le eventuali gestioni transitorie finalizzate a garantire la continuità amministrativa delle funzioni, secondo quanto previsto all'art. 68 della L.R. 13/2015”*;
  - che conseguentemente è stata sottoscritta tra Regione Emilia Romagna, Provincia di Parma e Arpae la convenzione recante ad oggetto *“Convenzione per lo svolgimento di funzioni amministrative in attuazione della L.R. n. 13/2015”* che, nel garantire la continuità delle funzioni amministrative mediante la gestione coordinata delle stesse tra gli enti coinvolti nel processo di riordino istituzionale di cui alla medesima legge regionale, disciplina le modalità operative di esercizio delle residue funzioni riconosciute in materia ambientale alle Province dall'art. 1, comma 85, lettera a), della legge n. 56/2014 che ai sensi dell'art. 15, comma 9, della L.R. n. 13/2015 le Province possono esercitare mediante l'Agenzia;
  - che pertanto sussiste la necessità di definire puntualmente gli ambiti e le modalità di collaborazione tra le parti del presente accordo in materia di gestione delle sedi e della logistica, approvvigionamenti di forniture e servizi necessari a garantire la funzionalità delle strutture trasferite dalla Provincia di Parma ad Arpae;
  - che per quanto riguarda l'uso dei locali ubicati in Parma, piazza della Pace,1, sarà stipulato uno specifico contratto di comodato d'uso, secondo lo schema allegato al presente atto;

Visto l'art. 15 della l. n. 241/1990;

Vista la L. n. 56/2014;

Vista la L.R. Emilia-Romagna n. 13/2015;

Vista la D.G.R. Emilia-Romagna n. 1645/2015;

Vista la D.G.R. Emilia-Romagna n. 1910/2015;

Vista la D.G.R. Emilia-Romagna n. 2173/2015;

Vista la D.G.R. Emilia-Romagna n. 2230/2015;

**si conviene e si stipula quanto segue:**

**CAPO I**  
**DISPOSIZIONI GENERALI**

**Art. 1**

**(Finalità della convenzione)**

1. La presente convenzione è stipulata ai sensi dell'art. 15 della legge 7 agosto 1990, n. 241 ed è finalizzata a garantire il funzionamento degli uffici secondo quanto stabilito dalla L.R. Emilia-Romagna 31 luglio 2015, n. 13. e dalla successiva convenzione di attuazione per lo svolgimento delle funzioni ambientali residue ex art. 1, comma 85 Legge n. 56/2014 sottoscritta da Regione Emilia-Romagna-ARPAE-Provincia Parma.

**Art. 2**

**(Struttura e oggetto della convenzione)**

1. La presente convenzione si compone di un articolato recante i principi fondamentali dell'intesa e dei seguenti contenuti:
  - lo schema di comodato d'uso di una porzione dell'immobile sito in Parma, piazza della Pace, 1 (Allegato A),
  - la planimetria dei locali occupati da Arpae nello stabile sito in piazza della Pace, 1 a Parma, (Allegato B)
  - la tabella delle forniture e servizi messi in atto dalla Provincia per il funzionamento di Arpae- Struttura Autorizzazioni e Concessioni di Parma con l'elenco delle spese sostenute che saranno poste a carico dell'Agenzia (Allegato C).
2. Nel corso della durata della presente convenzione potranno essere disciplinate attività o funzioni ulteriori rispetto a quelle attualmente previste nei predetti Allegati, qualora ciò si rendesse necessario per la più piena e corretta attuazione della L.R. n. 13/2015: tale ampliamento potrà essere formalizzato mediante scambio di lettera tra gli Enti sottoscrittori.
3. Gli allegati A), B), C) costituiscono parte integrante e sostanziale della presente convenzione.



**CAPO II**  
**FUNZIONAMENTO E RAPPORTI TRA GLI ENTI SOTTOSCRITTORI**

**Art. 3**  
**(Obblighi delle parti)**

1. Gli Enti sottoscrittori si impegnano a porre in essere tutti gli adempimenti necessari alla piena attuazione della presente convenzione così come specificamente dettagliati negli Allegati. L'osservanza degli obblighi reciprocamente previsti avviene nel rispetto dei principi di cooperazione e leale collaborazione tra enti pubblici.

**Art. 4**  
**(Oneri relativi alla convenzione)**

1. Arpae riconosce alla Provincia di Parma il rimborso di tutti le spese sostenute per la gestione degli uffici occupati, come da contratto di comodato di cui all'All.A).

Il rimborso annuale per il 2016 (tabella All.C) è stimato sulla base delle spese effettivamente sostenute nell'anno 2015 ed è da corrisondersi in un'unica rata entro il 31 dicembre 2016, fermo restando l'eventuale conguaglio, a debito o a credito, calcolato in base alla determinazione dei costi effettivamente sostenuti e comunicati ad Arpae dall'Amministrazione provinciale, come rilevati dal bilancio consuntivo dell'anno di riferimento. Il conguaglio verrà corrisposto dall'Ente debitore, entro un mese dall'avvenuto conteggio da parte della Provincia.

Il rimborso annuale per il 2017 (tabella All.C) è stimato sulla base delle spese effettivamente sostenute nell'anno 2016 ed è da corrisondersi in due rate semestrali, rispettivamente entro il 30 giugno 2017 e il 31 dicembre 2017, fermo restando l'eventuale conguaglio, a debito o a credito, calcolato in base alla determinazione dei costi effettivamente sostenuti e comunicati ad Arpae dall'Amministrazione provinciale, come rilevati dal bilancio consuntivo dell'anno di riferimento.

Il conguaglio verrà corrisposto dall'Ente debitore, entro un mese dall'avvenuto conteggio da parte della Provincia.

2. Per quanto riguarda i laboratori mobili di rilevazione antinquinamento di proprietà Provinciale marca FIAT IVECO, targati PR549437 e PR590459, Arpae si farà carico degli adempimenti nonché degli oneri amministrativi e finanziari al fine di perfezionare il passaggio di proprietà dei mezzi entro e non oltre il 31/12/2016.

## **Art. 5**

### **(Strumenti di comunicazione e raccordo)**

1. Ai fini dell'attuazione della presente convenzione è favorita la massima comunicazione tra gli Enti sottoscrittori e il più pieno accesso alla reciproca documentazione anche in via informatica.

## **Art. 6**

### **(Durata della convenzione)**

1. La presente convenzione ha durata biennale a decorrere dal 1.1.2016 fino al 31.12.2017.
2. La convenzione è rinnovabile in caso di perdurante necessità dell'esercizio coordinato delle funzioni oggetto della L.R. n. 13/2015. Il rinnovo è consentito per un periodo inferiore o di pari durata rispetto a quello originario ed anche soltanto per alcune delle attività indicate negli Allegati oggetto della presente convenzione.
3. L'opzione relativa al rinnovo è formalizzata mediante adozione di apposito atto da parte degli Enti sottoscrittori.

## **CAPO III**

### **DISPOSIZIONI FINALI**

## **Art. 7**

### **(Interpretazione ed esecuzione della convenzione)**

1. La presente convenzione, comprensiva degli allegati A-Comodato d'uso locali, B-Planimetria, C-Tabella spese, è redatta in forma di scrittura privata sottoscritta dalle parti con firma digitale o elettronica avanzata, nel rispetto dell'art. 15, comma 2-bis, della legge n. 241/1990.
2. Per quanto non previsto nella presente convenzione si fa rinvio alle normative vigenti nelle materie oggetto della convenzione ed ai provvedimenti adottati dagli enti sottoscrittori in attuazione della L.R. n. 13/2015.
3. Per le eventuali controversie concernenti l'interpretazione o l'esecuzione della presente convenzione è competente il Foro di Bologna.
4. Il presente atto sarà registrato solo in caso d'uso, ai sensi del D.P.R. 26 aprile 1986, n. 131, a cura e spese della parte richiedente. Per gli adempimenti in materia di bollo e registrazione si osserveranno le norme di cui al D.P.R. n. 642/1972 e al D.P.R. n. 131/1986.

Letta e firmata digitalmente dalle parti ai sensi della normativa

AGENZIA REGIONALE PER LA PREVENZIONE, L'AMBIENTE E L'ENERGIA

f.to Giuseppe Bortone

PROVINCIA DI PARMA

f.to Sergio Peri

L'anno duemilasedici        addì \_\_\_\_ del mese di \_\_\_\_\_,  
con la presente scrittura, valida tra le parti ad ogni effetto di legge,

FRA

La Provincia di Parma (Codice Fiscale .....),  
rappresentata da....., autorizzato alla  
stipulazione dei contratti di .....e a norma .....,  
.....  
.....;

E

L'Arpae Agenzia Regionale per la Prevenzione, l'Ambiente e  
l'Energia dell'Emilia-Romagna (Codice Fiscale 04290860370) in  
questo atto rappresentato dall' Ing. Claudio Candeli domiciliato per  
la carica presso la sede della Direzione generale dell'Arpae, nella  
sua qualità di Responsabile Area Patrimonio e Servizi Tecnici, che  
interviene nel presente atto secondo quanto disposto dall'Art. 4  
comma 1 lettera D del Regolamento sul Decentramento  
Amministrativo approvato con delibera del Direttore Generale n.100  
del 30/12/2015 e della Delibera del Direttore generale di Arpae n.  
del.....;

Premesso:

- che, con L.R. n. 13/2015, l'esercizio delle competenze provinciali in materia di ambiente ed energia è stato trasferito

alla nuova Agenzia regionale per la prevenzione, l'ambiente e l'energia dell'Emilia-Romagna (Arpae);

- che la suddetta Agenzia è operativa a partire dal 1° gennaio 2016 e che per la completa attuazione della riforma di cui alla L.R. n. 13/2015 si richiede un percorso graduale e congiunto nel quale ciascuno degli enti coinvolti svolga le operazioni di propria competenza necessarie per la piena entrata a regime delle nuove disposizioni;
- che sussiste la necessità di definire puntualmente gli ambiti e le modalità di collaborazione tra le parti in relazione ai locali necessari a garantire la funzionalità delle strutture trasferite dalla Provincia di Parma ad Arpae;
- che la Provincia di Parma è proprietaria nel Comune di Parma – Piazzale della Pace n. 1 (Piani .....), di un immobile ad uso uffici;
- che l'Agenzia regionale per la prevenzione, l'ambiente e l'energia dell'Emilia-Romagna (Arpae) ha manifestato l'interesse a poter continuare a disporre dei locali attualmente occupati come sede dei propri uffici;
- che pertanto si ritiene opportuno formalizzare un contratto di comodato per l'uso dell'immobile provinciale sopracitato.

Tutto ciò premesso, si conviene e si stipula quanto segue:

#### Art. 1

Le premesse formano parte integrante e sostanziale del presente atto.

#### Art. 2

La Provincia, come sopra rappresentata, concede a titolo di comodato all'Arpae. per la quale accetta il sopraindicato rappresentante, i locali dell'immobile sito in Comune di Parma. –

Piazzale della Pace n. 1, come risulta dalla planimetria allegata evidenziato con colore viola e descritto come segue:

- Piano secondo: n. \_\_\_ uffici, n. \_\_\_ bagno con antibagno e \_\_\_ ripostigli oltre corridoio di disimpegno;

#### Art. 3

Il comodato, ha la durata di anni ....., con inizio dal 1° gennaio 2016 di sottoscrizione del presente contratto, fermo restando che nell'ipotesi in cui la Provincia proprietaria dovesse, per qualsiasi motivo, ritenere necessaria la restituzione dei locali concessi in comodato, il presente contratto sarà risolto anticipatamente a seguito di disdetta da inoltrarsi al comodatario con raccomandata A.R. o via PEC con sei mesi di anticipo rispetto alla data di riconsegna.

#### Art. 4

Il presente comodato è gratuito. Arpae rimborserà alla Provincia tutte le spese inerenti l'uso dell'immobile, quali a titolo esemplificativo ma non esaustivo, la manutenzione ordinaria degli spazi assegnati, la manutenzione del verde, lo sgombrò neve ed eventuali altre spese di spettanza esposte nei consuntivi in rapporto alla porzione di edificio assegnata in comodato.

#### Art. 5

Il comodatario dovrà servirsi dell'immobile al fine di utilizzarlo esclusivamente nell'ambito di attività conformi ai propri fini istituzionali.

#### Art. 6

Il comodatario non può concedere ad altri in sub-comodato, nemmeno in parte, l'immobile oggetto del presente contratto, senza il consenso scritto della proprietà del complesso immobiliare.

Resta altresì convenuto che l'inadempimento circa la destinazione prevista dell'Art. 6 produrrà la risoluzione di diritto del presente contratto.

#### Art. 7

L'immobile si intende dato in comodato nello stato in cui si trova attualmente, e che il comodatario dichiara di ben conoscere sulla base del verbale di consegna redatto in data .....

Pertanto, alla scadenza del comodato, si dovrà riconsegnare l'immobile in tale stato o migliorato, senza che vi sia luogo a compenso per i miglioramenti fatti.

Il comodatario dovrà però rispondere delle deficienze e dei deterioramenti che alla consegna dell'immobile vi si rinvenissero.

#### Art. 8

Il comodatario è costituito custode del bene dato in comodato, ed esonera espressamente il comodante da ogni responsabilità per danni diretti e indiretti che potessero derivargli da fatti dolosi o colposi di terzi, nonché dei portinai e di altro personale di servizio.

#### Art. 9

Le spese del presente atto e quelle della consegna e riconsegna dei locali, sono tutte a carico del comodatario.

#### Art. 10

Per quanto non previsto nel presente contratto, le parti si riportano alle disposizioni del Codice Civile in materia di comodato ed espressamente si fa riferimento agli artt. 1805 – 1808 - 1809 - 1812.

Qualunque modifica al presente contratto non può avere luogo e non può essere approvata che mediante atto scritto.

#### Art. 11

Per qualunque eventuale controversia inerente al presente contratto, Foro competente sarà quello di Bologna.

#### Art. 12

A tutti gli effetti di legge, le parti contraenti eleggono il loro domicilio come appresso:

- il comodante in .....,a, Via....., ..... - sede Ente Provincia;
- il comodatario presso la sede della Direzione generale di Bologna dell'Arpae – Via Po, 5.

Letto approvato e sottoscritto.

IL COMODANTE  
PROVINCIA DI PARMA

IL COMODATARIO  
AGENZIA REGIONALE  
PREVENZIONE  
AMBIENTE ED  
ENERGIA



Il comodatario, ai sensi e per gli effetti degli artt. 1341 e 1342 del Codice Civile, dichiara di aver attentamente esaminato le condizioni di cui agli artt. 3 - 4 - 5 - 6 - 7 - 8 - 9 - 10 - 11 - 12 - del presente contratto e di approvarle specificatamente per iscritto.

IL COMODATARIO  
AGENZIA REGIONALE  
PREVENZIONE  
AMBIENTE ED  
ENERGIA

TABELLA  
 PALAZZO SEDE PROVINCIA DI PARMA  
 P.le della Pace, 1

DATA  
 TAV. N°  
 4  
 REVISIONI

TITOLO

NOME FILE  
 P2\_Serv...

L. RESPONSABILE DEL PROGETTO:

L. PROGETTA:

L. TONDO REALTARE:

L. UMBRE:

Arch. P.P.

 PERSONALE APPE

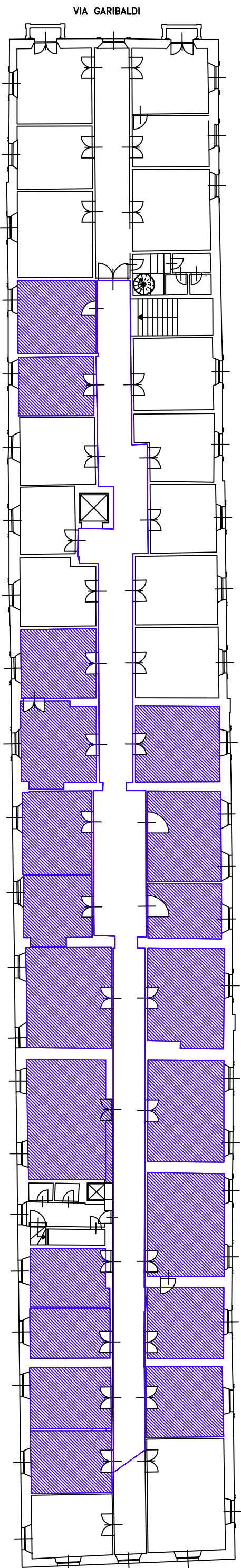

VIA GARIBALDI

PIAZZALE PAER

PIAZZALE DELLA PACE

VIA CARDUCCI

Convenzione il funzionamento degli uffici in attuazione della L.R. Emilia-Romagna n. 13 del 31 luglio 2015

**All.C)** Tabella delle forniture e servizi messi in atto dalla Provincia di Parma per il funzionamento di Arpae- Struttura Autorizzazioni e Concessioni e delle relative spese

Oggetto	Informazioni sui contratti provinciali	Criteri di calcolo delle spese a carico di Arpae	Spesa annua stimata (euro)	Spesa carico ARPAE (euro)
Energia elettrica	Adesione Intercenter	17,04% (% volumi occupati da Arpae/volumi totali)	33.500,00	5.708,40
Energia elettrica giorni solo ARPAE			834,74	834,74
Telefonia mobile	Adesione alla convenzione intercenter (vedasi determinazione 647 del 28/03/2014)- annualità 2016	Costi sostenuti fino alla voltura effettuata il 22/4/2016 e calcolati in base al numero di dipendenti del Servizio Ambiente al 31/12/2015	€ 10.930,78	€ 982,18
Telefonia fissa	Adesione alla convenzione intercenter (vedasi determinazione 647 del 28/03/2014) – annualità 2016	Calcolo dei costi sostenuti in base al numero di dipendenti del Servizio Ambiente al 31/12/2015	€ 50.706,31	€ 4.556,19
Gas da riscaldamento		18,07% (% volumi occupati da Arpae/volumi totali)	30,000,00	5.421,00
Gas da riscaldamento giorni solo ARPAE 2015				3.648,23
Gas da riscaldamento giorni solo ARPAE 2016				11.856,76
Acqua	IREN	17,04% (% volumi occupati da	1,700,00	289,69

		Arpae/volumi totali)		
Servizi di pulizia	Adesione convenzione Agenzia Regionale intercent – ER "servizi di pulizia 3" Approvato con Det.n.871 del 23/04/2013 Anno 2015	Calcolo ad hoc per il piano e quota parte in % sulle aree comuni scale, ingresso, ecc...	279.270,15	€ 19.139,04
Materiali igienici di consumo	Adesione convenzione Agenzia Regionale intercent – ER "servizi di pulizia 3" Approvato con Det.n.871 del 23/04/2013	Costo dei due bagni di competenza al piano e materiale di pulizie	6.426,00	€ 432,60
Noleggio fotocopiatrici	nuovo contratto previa oda esperita sul mepa n.ro 1943249 (vedasi determina 405/2015)-annualità 2016	Calcolo effettuato sulla base del costo mensile della fotocopiatrice del Serv.Ambiente	€13.216.70	€ 1.201,51
Manutenzione immobili	In economia	17,80% (% superficie occupata da Arpae/superficie totale)	50,000,00	8.900,00
Manutenzione attrezzature Di base, pec, ecc...	Rinnovo pec tramite l'oda n.ro 2931619 esperita sul Mepa con scadenza al 06/10/2017+ assistenza e manutenzione postazioni informatiche/server/ ed utilizzo di sistemi di rete-annualità 2016	La Pec già rinnovata è carico di Arpae.  La assistenza di rete ed informatica è stata calcolata in base al numero di p.c in dotazione al Servizio Ambiente al 31/12/2015	A corpo 150,00 € a postazione	€ 30,50  € 4.650,00
Materiale di cancelleria	Materiale acquisti tramite n.ro 3 rdo esperite sul Mepa- rdo n.ro 100850/106150/104877 0-annualità 2016	A carico totale di Arpae		€ 1.245,31
Auto a noleggio annualità 2016 Noleggio FIAT multipla DV528BH	rdo n.ro 59710 dal 01/01/2016 al 15/05/2016 (determina 950/2015)-annualità	Calcolo effettuato sulla base del costo mensile del	€143.103,92	€ 3.490,33

	2016	noleggio auto del Serv.Ambiente 01/01//2016 al 15/05/2016		
	Proroga di 6 mesi dal 15/05/2016 al 15/11/2016 (+ ulteriore proroga per 1 anno)	Calcolo effettuato sulla base del costo mensile del noleggio auto del Serv.Ambiente per i mesi che vanno dal 15/05/2016 al 15/11/2016	€ 79.969,68	€ 1.950,48
Carburante	Contratto fornitura di: Metano Benzina	Consumi da rilevazione carta carburanti	€ 29.860,32 € 103.169,74	€ 1.033,04 € 1.910,81
Tassa di circolazione	Due mezzi dati in comodato PR549437 PR590459	Costo della tassa di circolazione anno 2015		€ 24,69 € 56,64
Costi archivio materiale e documenti	Contratto con Italarchivi deposito e custodia atti	Costi relativi anno 2016 calcolato sui numeri dei plichi di competenza	€ 26.098,82	€ 3.293,45
<b>Totale 2016</b>				<b>68.798,83</b>
<b>Totale 2017</b>				<b>77.077,36</b>

N. proposta: PDEL-2016-128 del 05/12/2016

**Centro di Responsabilità: Direzione Amministrativa**

**OGGETTO: Direzione Amministrativa. Approvazione dello schema di convenzione con la Provincia di Parma per il funzionamento degli uffici della Struttura Autorizzazioni e Concessioni Arpae di Parma in attuazione della L.R. Emilia-Romagna n. 13/2015.**

**PARERE CONTABILE**

Il sottoscritto Dott. Giuseppe Bacchi Reggiani, Responsabile dell'Area Bilancio e Controllo Economico, esprime parere di regolarità contabile ai sensi del Regolamento Arpae sul Decentramento amministrativo.

Data 06/12/2016

Il Dirigente

---