

**ARPAE**  
**Agenzia regionale per la prevenzione, l'ambiente e l'energia**  
**dell'Emilia - Romagna**

\* \* \*

**Atti amministrativi**

Deliberazione del Direttore Generale      n. DEL-2018-57 del 23/05/2018

Oggetto      Direzione Amministrativa. Approvazione dello schema di convenzione con la Provincia di Ferrara per la concessione ad Arpae del complesso immobiliare sito in Goro (FE) denominato Centro Polifunzionale Sacca di Goro e riconoscimento alla Provincia di Ferrara degli oneri sostenuti per consentire l'attività di Arpae in attuazione della L.R. Emilia-Romagna n. 13/2015 nel periodo 1/01/2016-31/12/2016.

Proposta      n. PDEL-2018-54 del 18/05/2018

Struttura proponente      Direzione Amministrativa

Dirigente proponente      Razzaboni Massimiliana

Responsabile del procedimento      Razzaboni Massimiliana

Questo giorno 23 (ventitre) maggio 2018 (duemiladiciotto), presso la sede di Via Po n. 5, in Bologna, il Direttore Generale, Dott. Giuseppe Bortone, delibera quanto segue.

**Oggetto: Direzione Amministrativa. Approvazione dello schema di convenzione con la Provincia di Ferrara per la concessione ad Arpae del complesso immobiliare sito in Goro (FE) denominato Centro Polifunzionale Sacca di Goro e riconoscimento alla Provincia di Ferrara degli oneri sostenuti per consentire l'attività di Arpae in attuazione della L.R. Emilia-Romagna n. 13/2015 nel periodo 1/01/2016-31/12/2016.**

PREMESSO:

- che con Legge n. 56 del 7 aprile 2014 (c.d. Legge Delrio) il legislatore nazionale si è inserito nell'ambito del percorso di riforma dell'ordinamento provinciale avviato con il D.L. n. 95 del 6 luglio 2012 conv. in Legge n. 135 del 7 agosto 2012 ed ha introdotto significative modifiche in tutto il sistema delle autonomie locali;
- che con L.R. n. 13 del 30 luglio 2015, attuativa della Legge n. 56/2014, la Regione Emilia-Romagna è intervenuta sull'impianto di governo locale ridefinendo il ruolo dei diversi livelli istituzionali sul territorio regionale e delineando un sistema di governance multilivello nell'ambito del quale l'esercizio delle competenze ex provinciali in materia di ambiente ed energia è stato trasferito alla nuova Agenzia regionale per la prevenzione, l'ambiente e l'energia dell'Emilia-Romagna (Arpae);
- che la suddetta Agenzia, operativa a partire dal 1° gennaio 2016 a seguito del trasferimento di una prima parte del personale addetto allo svolgimento delle nuove funzioni, subentra ad Arpa Emilia-Romagna quale nuovo centro di competenza interistituzionale a cui la Regione ha demandato l'esercizio delle funzioni ex provinciali in materia di ambiente ed energia e svolge, per l'effetto, le funzioni di concessione, autorizzazione, analisi, vigilanza e controllo nei settori ambientali ed energetico;
- che per la completa attuazione della riforma di cui alla L.R. n. 13/2015 si richiede un percorso graduale e congiunto nel quale ciascuno degli enti coinvolti svolga le operazioni di propria competenza necessarie per la piena entrata a regime delle nuove disposizioni;

CONSIDERATO:

- che al fine di garantire la continuità amministrativa e lo svolgimento ottimale delle funzioni oggetto di riordino, ai sensi degli artt. 1, comma 2, lett. f) e 68 della L.R. n. 13/2015, nella fase di prima applicazione della medesima norma si è ritenuto opportuno avviare un rapporto di collaborazione tra gli enti coinvolti nel processo di attuazione della riforma regionale per la gestione coordinata delle funzioni oggetto del riordino;
- che in particolare sussiste la necessità di definire puntualmente gli ambiti e le modalità di collaborazione in materia di gestione delle sedi e della logistica e di approvvigionamenti

di forniture e servizi necessari a garantire la funzionalità delle strutture trasferite dalle Province ad Arpae;

RITENUTO:

- che tale rapporto di collaborazione possa essere formalizzato mediante accordi ai sensi dell'art. 15 della Legge n. 241/1990 da stipulare tra Arpae e gli Enti locali cui era precedentemente demandato l'esercizio delle funzioni ora trasferite all'Agenzia;

PREMESSO INOLTRE:

- che la Provincia di Ferrara è proprietaria del fabbricato denominato "Centro Polifunzionale Sacca di Goro" destinato a Centro Congressi, laboratori di analisi, garage, officina e uffici, in virtù di un diritto di superficie costituito su un'area di proprietà del Comune di Goro;
- che il suddetto immobile è utilizzato da Arpae quale sede logica ed operativa per l'espletamento delle proprie funzioni di competenza, con particolare riferimento alle attività di monitoraggio e sorveglianza del compendio territoriale della Sacca di Goro;
- che la Provincia di Ferrara ha ritenuto opportuno concedere ad Arpae la piena disponibilità dell'immobile in uso, attraverso la formalizzazione di una convenzione finalizzata a disciplinare la concessione all'Agenzia delle strutture di cui trattasi, prevedendo altresì il rimborso di tutte le correlative spese di funzionamento sostenute dalla Provincia in quanto proprietaria delle sedi;

VISTO:

- lo schema di convenzione, allegato sub A) al presente atto quale parte integrante e sostanziale, da sottoscrivere con la Provincia di Ferrara per la concessione ad Arpae del complesso immobiliare sito in Goro (FE) denominato Centro Polifunzionale Sacca di Goro;

DATO ATTO:

- che la Provincia di Ferrara ha approvato il suddetto schema di convenzione con Decreto del Presidente della Provincia n. 140 del 21/12/2017;

RILEVATO:

- che la durata della convenzione è stabilita in anni nove decorrenti dalla data di sottoscrizione e potrà essere rinnovata previa richiesta di Arpae;
- che l'affidamento in concessione ad Arpae dell'immobile di cui trattasi è a titolo gratuito;
- che, ai sensi della convenzione sub A), sono a carico di Arpae le spese di stipulazione e volturazione dei contratti di fornitura delle utenze e dei servizi e le spese sostenute dalla Provincia di Ferrara, a titolo esemplificativo per indennità, tasse o tributi, derivanti

dall'intestazione di ruoli non volturabili, che dovranno essere rimborsate annualmente dall'Agenzia entro 60 giorni dal ricevimento dell'apposito rendiconto;

RITENUTO:

- di delegare il Responsabile dell'Area Patrimonio e Servizi Tecnici, Ing. Claudio Candeli, a sottoscrivere con la Provincia di Ferrara la convenzione sub A);

PREMESSO INFINE:

- che la Struttura Autorizzazioni e Concessioni di Ferrara, nella quale è confluito il personale trasferito ad Arpae dalla Provincia di Ferrara, è collocata dall'1/01/2016 nell'immobile di proprietà provinciale ubicato in Ferrara, Corso Isonzo 105/a, nelle more del trasferimento negli uffici Arpae in corso di costruzione;
- che le spese sostenute dalla Provincia a decorrere dall'1/01/2016 per conto dell'Agenzia per forniture, utenze e servizi vari nel periodo transitorio devono essere oggetto di rimborso da parte di Arpae a fronte di apposita rendicontazione, come previsto nella nota dell'Agenzia prot. PGDG/2016/506 del 25/01/2016, agli atti;

RILEVATO INOLTRE:

- che con Determinazione del Responsabile del Settore Gare Appalti e Patrimonio n. 2240 del 14/12/2017, acquisita agli atti, la Provincia di Ferrara ha quantificato in Euro 59.049,38 l'importo a carico di Arpae per il periodo 1/01/2016-31/12/2016 relativamente all'utilizzo da parte del personale della SAC di Ferrara sia dell'immobile ubicato in Ferrara, Corso Isonzo 105/a sia dell'immobile ubicato a Goro, denominato Centro Polifunzionale Sacca di Goro;
- che i costi sostenuti nel 2016 dalla Provincia di Ferrara, al fine di garantire la continuità delle funzioni amministrative da parte della SAC di Ferrara, per forniture e servizi connessi alla gestione degli uffici dell'Agenzia, sono dettagliati nella tabella allegata sub B) al presente atto quale parte integrante e sostanziale;

RITENUTO:

- di corrispondere alla Provincia di Ferrara il suddetto importo di Euro 59.049,38, rinviando a successivi atti la liquidazione degli ulteriori importi sostenuti dalla Provincia di Ferrara a decorrere dall'1/01/2017;

SU PROPOSTA:

- del Direttore Amministrativo, Dott.ssa Massimiliana Razzaboni, la quale ha espresso parere favorevole in merito alla regolarità amministrativa del presente atto;

DATO ATTO:

- del parere di regolarità contabile espresso dal Responsabile dell'Area Bilancio e Controllo

Economico, Dott. Giuseppe Bacchi Reggiani, ai sensi del Regolamento Arpae per il Decentramento amministrativo;

- del parere favorevole espresso dal Direttore Tecnico, Dott. Franco Zinoni, espresso ai sensi della L.R. n. 44/95;
- che il Responsabile del procedimento, ai sensi della L. 241/90, è la stessa Dott.ssa Massimiliana Razzaboni;

#### DELIBERA

1. di approvare lo schema di convenzione da sottoscrivere con la Provincia di Ferrara, allegato sub A) al presente atto quale parte integrante e sostanziale, per la concessione ad Arpae del complesso immobiliare sito in Goro (FE) denominato Centro Polifunzionale Sacca di Goro;
2. di delegare il Responsabile dell'Area Patrimonio e Servizi Tecnici, Ing. Claudio Candeli, a sottoscrivere con la Provincia di Ferrara la convenzione di cui al precedente punto 1.;
3. di dare atto che la convenzione da sottoscrivere ha durata di anni nove decorrenti dalla data di sottoscrizione e potrà essere rinnovata previa richiesta di Arpae;
4. di dare atto che l'affidamento in concessione ad Arpae dell'immobile di cui trattasi è a titolo gratuito e che, ai sensi della convenzione sub A) sono a carico di Arpae le spese di stipulazione e volturazione dei contratti di fornitura delle utenze e dei servizi e le spese sostenute dalla Provincia di Ferrara, a titolo esemplificativo per indennità, tasse o tributi, derivanti dall'intestazione di ruoli non volturabili, che dovranno essere rimborsate annualmente dall'Agenzia entro 60 giorni dal ricevimento dell'apposito rendiconto;
5. di corrispondere alla Provincia di Ferrara l'importo complessivo di Euro 59.049,38 relativo all'utilizzo da parte del personale della SAC di Ferrara per il periodo 1/01/2016-31/12/2016 sia dell'immobile ubicato in Ferrara, Corso Isonzo 105/a sia dell'immobile ubicato a Goro, denominato Centro Polifunzionale Sacca di Goro, rinviando a successivi atti la liquidazione degli ulteriori importi sostenuti dalla Provincia di Ferrara a decorrere dall'1/01/2017;
6. di dare atto che il costo complessivo di Euro 59.049,38 per l'esercizio 2016, avente natura di Servizi Vari, è compreso nel budget annuale e nel conto economico annuale e pluriennale con riferimento al Centro di Responsabilità SAC di Ferrara;
7. di trasmettere il presente atto al Responsabile della Struttura Autorizzazioni e Concessioni di Ferrara.

PARERE: FAVOREVOLE

IL DIRETTORE AMMINISTRATIVO  
(F.to Dott.ssa Massimiliana Razzaboni)

IL DIRETTORE TECNICO  
(F.to Dott. Franco Zinoni)

IL DIRETTORE GENERALE  
(F.to Dott. Giuseppe Bortone)

**CONVENZIONE AMMINISTRATIVA TRA LA PROVINCIA DI FERRARA E L'AGENZIA REGIONALE PER LA PREVENZIONE, L'AMBIENTE E L'ENERGIA DELL'EMILIA-ROMAGNA PER LA CONCESSIONE DEL COMPLESSO IMMOBILIARE SITO IN GORO (FE), VIA DEL CORPO DELLE CAPITANERIE DI PORTO DENOMINATO CENTRO POLIFUNZIONALE SACCA DI GORO.**

\* \* \*

L'anno \_\_\_\_\_ addì \_\_\_\_\_ del mese di \_\_\_\_\_, in \_\_\_\_\_ con il presente atto, valido tra le parti ad ogni effetto di legge,

FRA

La **Provincia di Ferrara** (C.F. e P.I. 00334500386) rappresentata dal Dott. Andrea Aragusta in qualità di Dirigente del Settore Gare Appalti e Patrimonio, domiciliato per le sue funzioni in Ferrara, presso la sede della Provincia sita in Largo Castello 1, il quale interviene in nome, per conto e nell'esclusivo interesse della Provincia medesima, autorizzato alla stipula della presente Convenzione con Decreto del Presidente della Provincia di Ferrara n. \_\_\_\_ in data \_\_\_\_\_;

E

**L'ARPAE Agenzia Regionale per la Prevenzione, l'Ambiente e l'Energia dell'Emilia-Romagna** (Codice Fiscale 04290860370) in questo atto rappresentato dall' Ing. Claudio Candeli domiciliato per la carica presso la sede della Direzione generale Arpae di Bologna, via Po n. 5, nella sua qualità di Responsabile Area Patrimonio e Servizi Tecnici, che interviene nel presente atto secondo quanto disposto dall'Art. 4 comma 1 lettera D del Regolamento sul Decentramento Amministrativo approvato con delibera del Direttore Generale n.100 del 30/12/2015 e della Delibera del Direttore generale di Arpae n. \_\_\_\_ in data \_\_\_\_\_

Premesso:

- che, con L.R. 13/2015, attuativa della legge n. 56/2014 (c.d. Legge Delrio), la Regione Emilia-Romagna è intervenuta sull'impianto di governo locale ridefinendo il ruolo dei diversi livelli istituzionali sul territorio regionale e delineando un sistema di governance multilivello nell'ambito del quale l'esercizio delle competenze ex provinciali in materia di ambiente ed energia è stato trasferito alla nuova Agenzia regionale per la prevenzione, l'ambiente e l'energia dell'Emilia-Romagna (Arpae);
- che la suddetta Agenzia, operativa a partire dal 1° gennaio 2016 a seguito del trasferimento del personale addetto allo svolgimento delle nuove funzioni, è subentrata ad Arpa Emilia-Romagna quale nuovo centro di competenza interistituzionale a cui la Regione ha

demandato l'esercizio delle funzioni ex provinciali in materia di ambiente ed energia e svolge, per l'effetto, le funzioni di concessione, autorizzazione, analisi, vigilanza e controllo nei settori ambientali ed energetico;

– che per la completa attuazione della riforma di cui alla L.R. 13/2015 si richiede un percorso graduale e congiunto nel quale ciascuno degli enti coinvolti svolga le operazioni di propria competenza necessarie per la piena entrata a regime delle nuove disposizioni;

– che con DGR 29 ottobre 2015 n. 1645, la stessa Regione Emilia-Romagna ha previsto il ricorso allo strumento dell'intesa con gli enti di area vasta *<<per la gestione del personale destinato allo svolgimento delle funzioni amministrative riconfermate ai medesimi Enti dalla citata legge [L.R. n. 13/2015], oltre che per le eventuali gestioni transitorie finalizzate a garantire la continuità amministrativa delle funzioni, secondo quanto previsto all'art. 68 della L.R. 13/2015>>*;

– che l'art. 71 della L.R. 13/2015, al fine di garantire la continuità dell'esercizio delle funzioni amministrative oggetto di riordino, espressamente prevede:

- al comma 3, che *<<Agli enti che subentrano nelle funzioni oggetto di riordino sono trasferiti i beni strumentali e le risorse finanziarie corrispondenti a quelli utilizzati dagli enti titolari delle funzioni alla data di entrata in vigore della presente legge.>>*;

- al comma 4, che *<<Il personale oggetto di trasferimento continua ad operare nella sede di provenienza con la dotazione strumentale in esercizio fino alla completa definizione dei rapporti in merito al trasferimento dei beni e delle risorse...>>*;

– che, in considerazione di quanto sopra ed al fine di garantire la continuità amministrativa e lo svolgimento ottimale delle funzioni oggetto di riordino, nella fase di prima applicazione della medesima norma si è ritenuto opportuno avviare un rapporto di collaborazione tra gli enti coinvolti, in quanto, a decorrere dall'1/1/2016, il personale trasferito ha continuato ex lege a svolgere le proprie funzioni utilizzando gli immobili e le dotazioni strumentali Provinciali già in uso agli Uffici trasferiti;

– che, relativamente all'uso degli immobili e delle attrezzature è necessario formalizzare una convenzione amministrativa sul modello elaborato dalla Regione Emilia-Romagna per disciplinare la concessione ad Arpae delle strutture dove l'Agenzia dovrà svolgere in via definitiva alcune delle funzioni trasferite, prevedendo altresì il rimborso di tutte le correlative spese di funzionamento che la Provincia ha sostenuto e che dovrà sostenere in quanto proprietaria delle sedi;

– che la Provincia di Ferrara è proprietaria del fabbricato denominato "Centro Polifunzionale Sacca di Goro" destinato a Centro Congressi, laboratori di analisi, garage, officina



e uffici, in virtù di un diritto di superficie costituito sull'area di proprietà del Comune di Goro, sita in Comune di Goro, via del Corpo delle Capitanerie di Porto, distinta al Catasto Terreni del suddetto Comune al foglio 9 particelle 86 e 87;

– che il suddetto immobile è utilizzato da Arpae quale sede logistica ed operativa per l'espletamento delle proprie funzioni di competenza, con particolare riferimento alle attività di monitoraggio e sorveglianza del compendio territoriale della Sacca di Goro;

– che, al fine di garantire la continuità amministrativa delle funzioni soprarichiamata, è necessario concedere ad Arpae la piena disponibilità dell'immobile in uso;

Visto l'art. 15 della Legge n. 241/1990;

Vista la Legge n. 56/2014;

Vista la L.R. Emilia-Romagna n. 13/2015;

Vista la D.G.R. Emilia-Romagna n. 2173/2015;

Vista la D.G.R. Emilia-Romagna n. 2230/2015,

tutto quanto sopra premesso,

### **si conviene e si stipula quanto segue:**

#### **Art. 1**

#### **PREMESSE**

1. Le premesse formano parte integrante e sostanziale del presente atto.

#### **Art.2**

#### **OGGETTO**

1. La Provincia di Ferrara, in seguito denominata Concedente, avente titolo in quanto superficiaria dell'immobile, concede all'A.R.P.A.E., in seguito denominata Concessionario, l'uso dell'immobile provinciale denominato "Centro Polifunzionale Sacca di Goro" sito in Goro (FE), via del Corpo delle Capitanerie di Porto, al fine di adibirlo a sede logistica ed operativa per lo svolgimento coordinato di funzioni e servizi inerenti la Sacca di Goro, trasferiti all'A.R.P.A.E. ai sensi e per gli effetti della L.R. 13/2015.
2. Il Concessionario, sottoscrivendo la presente convenzione, accetta l'immobile nello stato di fatto e di diritto in cui si trova e di cui è perfettamente edotto e consapevole in quanto attuale utilizzatore e si obbliga altresì a destinarlo all'uso convenuto e comunque ad usi non in contrasto con le normative previste dal vigente PRG e regolamenti comunali.
3. Il bene concesso è distinto catastalmente come segue:  
Catasto Terreni e Catasto Fabbricati del Comune di Goro  
Foglio 9 mappali 86 e 87.

il tutto come meglio evidenziato nelle **planimetrie allegate sotto il n. 1)**.

4. L'edificio è stato costruito su area di proprietà del Comune di Goro, in virtù di diritto di superficie costituito con atto a rogito notaio Severo Maisto repertorio n. 124.320 fascicolo n. 23.382 in data 8/10/2007, registrato a Ferrara il 26/10/2007 al num. 8618 e trascritto alla Conservatoria RR.II. di Ferrara al part. 16214 Reg. Gen. 27845.

### **Art. 3**

#### **DURATA**

1. La durata della convenzione è stabilita in anni 9 (nove), decorrenti dalla data di sottoscrizione del presente atto e potrà essere rinnovata dietro presentazione, da parte del concessionario, di richiesta scritta almeno sei mesi prima della scadenza.
2. Relativamente al rinnovo le Parti fanno salvi gli effetti della legislazione vigente in materia di riordino delle competenze amministrative in materia.
3. La concessione sarà risolta anticipatamente nel caso in cui il Concessionario utilizzi l'immobile per scopi diversi da quelli cui è stato destinato, come enunciati al precedente art. 2.

### **Art. 4**

#### **GRATUITA'**

1. Ai sensi dell'art. 71 della L.R. 13/2015 l'affidamento in concessione è a titolo gratuito.

### **Art. 5**

#### **MANUTENZIONE**

2. Il Concessionario si impegna a custodire i beni con la diligenza del buon padre di famiglia e si accolla tutti i lavori di manutenzione ordinaria e straordinaria necessari a preservarne la conservazione ed a mantenere nel tempo la piena e totale funzionalità dei beni medesimi.
3. Gli interventi di manutenzione straordinaria dovranno comunque essere preventivamente autorizzati dal concedente e licenziati, se necessario, dalla competente autorità comunale. Faranno, altresì, carico al Concessionario anche gli ulteriori interventi che dovessero rendersi necessari per adeguare i beni alle norme nel tempo vigenti in materia di sicurezza e salute dei lavoratori, ai sensi del D.Lgs.81/2008 e s.m.i., norme igieniche, ambientali, ecc. necessarie per l'uso del bene concesso.
4. L'autorizzazione di cui al precedente punto 2 dovrà essere ottenuta anche dal Comune di Goro in quanto proprietario del suolo.

## **Art.6**

### **CONSEGNA**

1. Entro e non oltre 30 giorni dalla sottoscrizione della presente convenzione dovrà essere redatto in contraddittorio tra le parti, previo sopralluogo, apposito verbale di consistenza del bene.

## **Art. 7**

### **RESTITUZIONE**

1. Al termine della convenzione, in qualunque modo o momento si determini, il Concessionario riconsegnerà l'immobile e le relative pertinenze in normale stato di conservazione e manutenzione in relazione all'uso convenuto.
2. L'avvenuta riconsegna conterà da apposito verbale redatto in contraddittorio tra le parti.
3. Nessun indennizzo o rimborso potrà essere preteso dal Concessionario per eventuali migliorie o aggiunte apportate ai beni.

## **Art. 8**

### **MANLEVA**

1. Il Concessionario è il custode dei beni, anche con riferimento all'art. 2051 del Codice Civile, ed esonera espressamente il Concedente da ogni responsabilità civile e penale per danni, diretti o indiretti, che possano derivare a chiunque dall'uso dei beni affidati con il presente atto.
2. Il Concessionario assume, in particolare, a proprio carico le spese di assicurazione contro i danni di qualsiasi natura all'immobile e gli eventuali danni arrecati a terzi nel corso degli interventi di manutenzione straordinaria e di riassetto funzionale e nell'esercizio delle attività che verranno svolte nell'ambito della gestione del bene Provinciale.
3. Il Concessionario si impegna, infine, a tenere il Concedente sollevato e indenne da qualsiasi molestia, reclamo o azione, anche da parte di terzi, in dipendenza, diretta e indiretta, dell'affidamento dei beni e, più in generale, di quanto previsto dal presente atto.

## **Art.9**

### **BENI MOBILI**

1. La Provincia trasferisce in proprietà a titolo gratuito ad ARPAE le attrezzature ed i beni strumentali di cui all'**elenco allegato 2) al presente atto**. Eventuali ulteriori beni e

attrezzature da trasferire ad A.R.P.A.E. potranno essere censiti contestualmente alla consegna di cui al precedente art. 6.

2. Il trasferimento dei suddetti beni mobili a titolo gratuito avviene in virtù delle disposizioni espressamente previste dall'art. 1, comma 96 della Legge 7 aprile 2014, n. 56 e dall'art. 71, comma 3 della legge regionale 30 luglio 2015 n. 13 ed è esente da oneri fiscali ai sensi dell'art. 1, comma 96, lettera b) della Legge 7 aprile 2014, n. 56.
3. Con la sottoscrizione del presente atto ARPAE accetta il trasferimento in proprietà dei beni di cui al precedente comma 1 e assume la piena responsabilità connessa con l'uso e il possesso degli stessi.
4. Con decorrenza dalla data di sottoscrizione del presente atto la Provincia è manlevata da ogni responsabilità e diritto sui beni di cui al precedente comma 1 e rinuncia a qualsiasi rivalsa in caso di furto o danneggiamenti in danno degli stessi beni.

#### **Art. 10**

#### **CONSUMI E SPESE**

1. Sono a carico del Concessionario le spese di stipulazione o volturazione dei contratti di fornitura delle utenze e dei servizi. E' inoltre a carico del Concessionario il pagamento di tutte le altre spese inerenti all'uso degli immobili concessi ivi comprese imposte, tasse, indennità di superficie ed ogni altro onere inerente all'immobile nonché eventuali altre indennità per diritti reali o d'uso. Eventuali spese sostenute dalla Provincia, ad esempio per indennità, tasse o tributi derivanti dall'intestazione di ruoli non volturabili, saranno rimborsate da Arpae entro 60 giorni dal ricevimento dell'apposito rendiconto predisposto annualmente dalla Provincia.
2. Le imposte di bollo e di registrazione della presente convenzione sono totalmente a carico del Concessionario.

#### **Art. 11**

#### **ASSICURAZIONI**

1. Il concessionario dovrà assicurare il fabbricato con idonea polizza assicurativa incendio/tutti i rischi e dovrà attivare idonee polizze di RCT/RCO a copertura delle responsabilità conseguenti alla gestione dell'immobile e all'esercizio delle attività esercitate nell'immobile stesso.

#### **Art. 12**

#### **VERIFICHE**

2. Il Concessionario dovrà consentire il libero accesso alla Concedente, per i sopralluoghi che nell'ambito delle proprie competenze, riterrà opportuno effettuare.

### **Art. 13**

#### **CESSIONE E SUB-CONCESSIONE**

1. Il Concessionario non potrà cedere la concessione, né sub-concedere o sub-affittare, in tutto o in parte, il bene concessogli senza il consenso del Concedente.

### **Art. 14**

#### **RESPONSABILITA'**

1. Il Concessionario si impegna a munirsi delle autorizzazioni e licenze necessarie per l'uso del bene in osservanza delle norme di leggi vigenti sollevando il concedente da ogni e qualsiasi responsabilità civile e penale.

### **Art. 15**

#### **DISDETTA VOLONTARIA**

1. La presente concessione potrà essere disdetta su proposta del Concessionario solo per giustificati motivi e con almeno sei mesi di preavviso.

### **Art. 16**

#### **ACCETTAZIONE**

1. Le parti, sottoscrivendo la presente convenzione dichiarano di accettare senza eccezione o riserva alcuna le condizioni in essa contenute, richiamandosi alle norme e leggi in materia per quanto non previsto.

### **Art.17**

#### **SERVITU'**

1. Si richiama l'atto costitutivo del diritto di superficie nel quale si dà atto che, al momento della costituzione dello stesso diritto di superficie di cui all'art. 2, era in corso di stipulazione, fra il Comune di Goro ed il Consorzio Pescatori di Goro, l'atto di costituzione di una servitù di passaggio di tubazioni che interessa l'area oggetto della presente concessione.

### **Art. 18**

#### **FORO COMPETENTE**

1. Qualsiasi vertenza dovesse insorgere nel corso della presente Convenzione sarà devoluta alla competenza del Foro di Ferrara.

### **Art. 19**

#### **DOMICILIO**

1. A tutti gli effetti di legge le parti contraenti eleggono il loro domicilio come appresso:
2. Provincia di Ferrara: presso la sede del Settore Gare Appalti e Patrimonio – Corso Isonzo n. 26 – Ferrara.

3. A.R.P.A.E.: presso la Direzione generale Arpae di Bologna, via Po n. 5.

### **Art. 20**

#### **FORMAZIONE E SOTTOSCRIZIONE**

1. Il presente atto è formato con strumenti informatici e viene sottoscritto con firma digitale.
2. Letto confermato e sottoscritto digitalmente ai sensi dell'art. 15 della L. 241/90 e ss.mm.

#### **IL CONCEDENTE**

#### **IL CONCESSIONARIO**

1. Il Concessionario dichiara di aver attentamente esaminato le condizioni di cui agli artt. 2-3-5-7-8-10-11-12-13-14-15-16-17-18 della presente convenzione e di approvarle specificamente per iscritto.

#### **IL CONCESSIONARIO**



# ALLEGATO 1 alla Convenzione Rep.

 <b>PROVINCIA DI FERRARA</b> U.O.C. PATRIMONIO	data <b>28/03/17</b>	
oggetto <b>Trasferimento funzioni L.R. 13/2015</b>	piano <b>TERRA</b>	
immobile <b>Centro Polifunzionale Goro</b>	c.d.c. <b>306</b>	scala 1: <b>1000</b>
elaborato <b>ortofoto</b>	tavola <b>001</b>	rev. <b>001</b>
0	50	FILE <b>306</b>





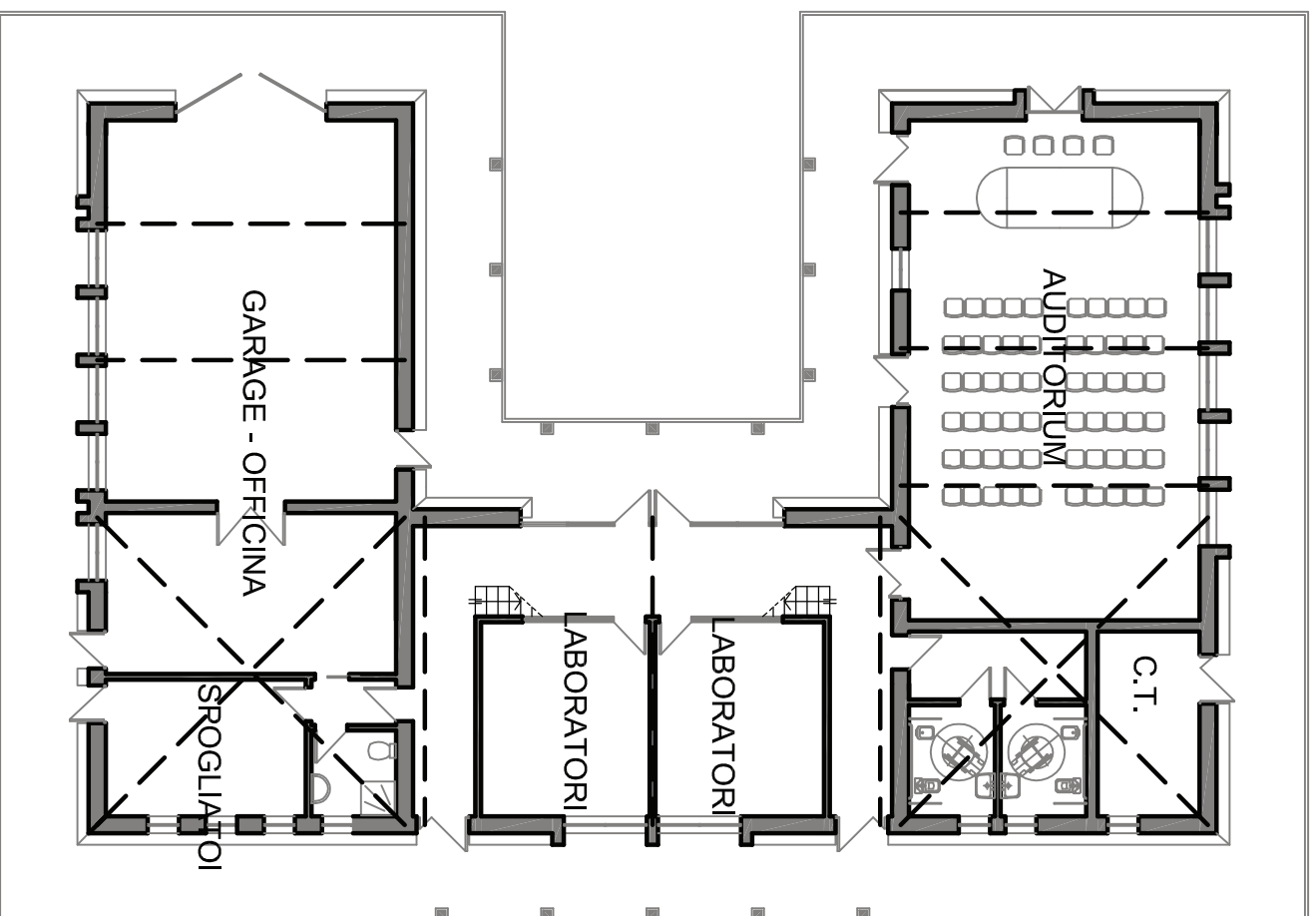

# ALLEGATO 1 alla Convenzione Rep.

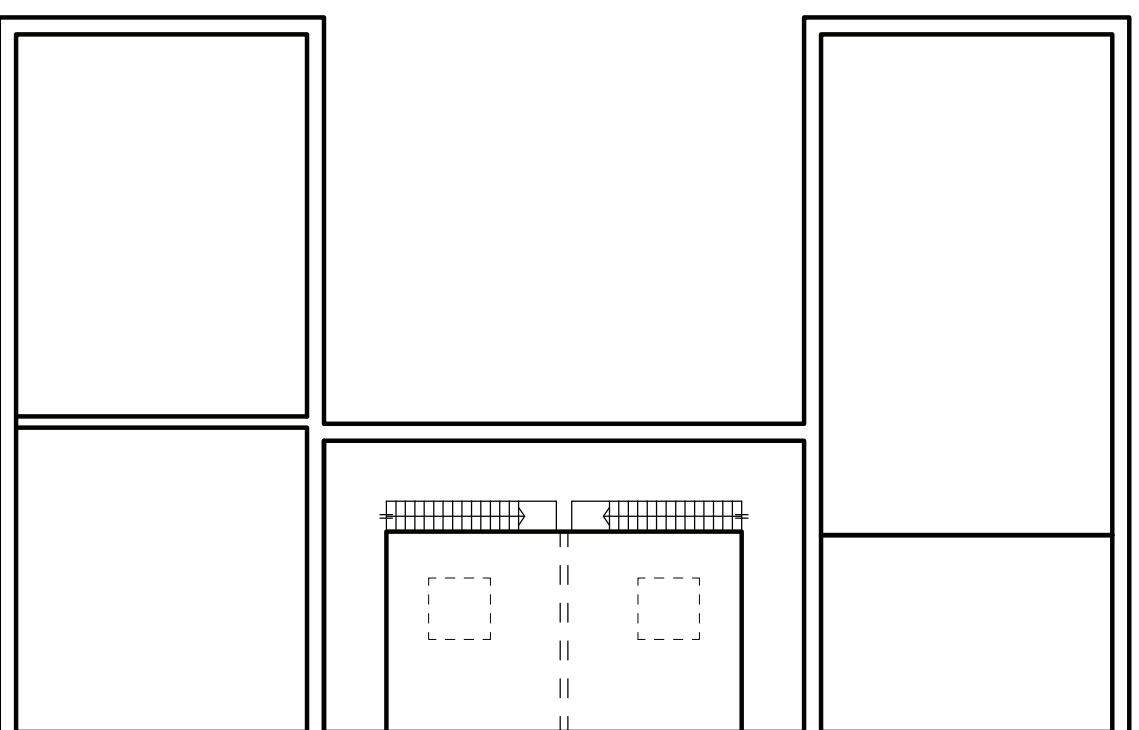

PIANO TERRA



PIANO 1°

 <b>PROVINCIA DI FERRARA</b> U.O.C. PATRIMONIO		data <b>28/03/17</b>	
oggetto <b>Trasferimento funzioni L.R. 13/2015</b>		piano <b>terra e 1°</b>	
immobile <b>Centro Polifunzionale Goro</b>		c.d.c.	scala 1:
laboratorio <b>piante fabbricato</b>		306	200
0		002	001
10		FILE	
		306	



ANNO INS.	CODICE INV.	DESCRIZIONE DEL CESPITE	UBICAZIONE (A)	ANNO PG	N. PG
	25452	Tavolo cm. 80x180	SG		
	25457	Tavolo cm. 80x180	SG		
	25906	ARMADIO A DUE ANTE IN LEGNO	SG		
	34272	TAVOLO IN NOCE SALA RIUNIONI TONDO	SG		
2004	47047	LICENZA D'USO PROGRAMMA SOFTWARE GESTIONE	SG		
2005	50156	Licenza Microsoft Office Professional 2003	AM	2005	
2005	50240	NOTEBOOK MODELLO FUJITSU SIEMENS -LIFEBOOK SERIE C1110 CON	ACEI	2004	2584
2005	50241	SENSORE DI PRESSIONE DA APPLICARE AL CORRENTOMETRO E SONDA MULTIPARAMETRICA	ACEI	2004	2893
2005	50242	SENSORE DI PRESSIONE DA APPLICARE AL CORRENTOMETRO	ACEI	2004	2893
2005	50243	CORRENTOMETRO VALEPORT 1 SISTEMA DI ACQUISIZIONE DATI 1 CUBO DI CALIBRAZIONE	ACEI	2004	2855
2005	50244	CORRENTOMETRO VALEPORT 1 SISTEMA DI ACQUISIZIONE DATI 1 CUBO DI CALIBRAZIONE	ACEI	2004	2855
2005	50245	CORRENTOMETRO VALEPORT 1 SISTEMA DI ACQUISIZIONE DATI 1 CUBO DI CALIBRAZIONE	ACEI	2004	2855
2005	50246	CORRENTOMETRO VALEPORT 1 SISTEMA DI ACQUISIZIONE DATI 1 CUBO DI CALIBRAZIONE	ACEI	2004	2855
2005	50247	NOTEBOOK ASUS,2 PC COMPLETI DI MONITOR, MONITOR LCD,2 FLASH PEN, 1 TASTIERA, 1 BORSA X NOTEBOOK	ACEI	2004	2855
2005	50248	NOTEBOOK ASUS,2 PC COMPLETI DI MONITOR, MONITOR LCD,2 FLASH PEN, 1 TASTIERA, 1 BORSA X NOTEBOOK	ACEI	2004	2855
2005	50249	NOTEBOOK ASUS,2 PC COMPLETI DI MONITOR, MONITOR LCD,2 FLASH PEN, 1 TASTIERA, 1 BORSA X NOTEBOOK	ACEI	2004	2855
2005	50255	SOFTWARE LABVIEW 7	ACEI	2004	2944
2005	50256	BARCA CONERO E 1 MOTORE YAMAHA	ACEI	2004	2411
2005	50257	BARCA CONERO E 1 MOTORE YAMAHA	ACEI	2004	2411
2005	50258	CALCOLATRICE CON STAMPANTE TERMICA OLIVETTI LOGO S 69T	ACEI	2004	2855
2005	50259	CALCOLATRICE CON STAMPANTE TERMICA OLIVETTI LOGO S 69T	ACEI	2004	2855
2005	50260	NOTEBOOK MODELLO ASUS M 5636 CON LETTORE FLOPPY	ACEI	2004	2584
2005	50885	SOCKET PCMCIA RS232	AMSG	2004	750
2005	50886	SOCKET PCMCIA RS 232	SG	2004	750
2005	50893	APPARECCHIO X FILTRAZIONI SOTTO VUOTO	ACEI	2005	613
2005	50896	ACQUISITORE X ALLOGGIAMENTO BATTERIE	ACEI	2005	613
2005	51090	MINOLTA DYNAX 5B KIK CON BORSA	ACEI		
2006	51421	ANALIZZATORE PER IL MONITORAGGIO AUTOMATICO DEI NITRATI	ACEI	2005	3082
2006	51802	CAROTIERE MANUALE CAROTIERE A GRAVITÀ E BOX CORER	ACEI	2005	2659
2006	52126	STAMPANTE EPSON STYLUS PHOTO R320	ACEI	2006	832
2007	53131	CAROTIERE INGUAINANTE	ACEI	2006	100845
2007	53364	PONTONE GALLEGGIANTE DIM.6X3 H.0.80	ACEI	2004	3429
2007	53365	ECOSCANDAGLIO FCV 620 CON TRASDUTTORE IN PLASTICA	ACEI	2006	1996
2007	53368	NOTEBOOK SERIE C1410 DUO FUJITSU SIEMENS	ACL	2006	105152
	53466	N.1 STAMPANTE HP1280	SG		
2007	53478	SOFTWARE DI NAVIGAZIONE NAVIGATOR PROFESSIONAL U.60	ACEI	2006	2936
2007	54388	ACQUARIO ASKOLL L.200 CON ILLUMINAZIONE	ACEI	2007	362
2007	55053	FREATRIMETRO OTT MOD.KL010	ACEI	2007	362
2008	58499	IMBARCAZIONE CONERO DRIFTING	ACEI	2007	79637
2008	58629	SCRIVANIA PIANO RETTANGOLARE COLORE ACERO	CPG	2007	75551
2008	58630	SCRIVANIA PIANO RETTANGOLARE COLORE ACERO	CPG	2007	75551
2008	58631	MOBILE CON ANTE A SERRANDA	ACEI	2007	75551
2008	58632	MOBILE CON ANTE A SERRANDA	ACEI	2007	75551
2008	58633	MOBILE ALTO ANTE CIECHE	ACCPG	2007	75551
2008	58634	MOBILE ALTO ANTE CIECHE	ACCPG	2007	75551
2008	58635	MOBILE ALTO CON ANTE PARTE A VETRO	ACCPG	2007	75551

ANNO INS.	CODICE INV.	DESCRIZIONE DEL CESPITE	UBICAZIONE (A)	ANNO PG	N. PG
2008	58636	MOBILE ALTO CON ANTE PARTE A VETRO	ACCPG	2007	75551
2008	58637	MOBILE ALTO CON ANTE PARTE A VETRO	ACCPG	2007	75551
2008	58638	MOBILE ALTO CON ANTE PARTE A VETRO	ACCPG	2007	75551
2008	58639	MOBILE ALTO CON ANTE PARTE A VETRO	ACCPG	2007	75551
2008	58640	MOBILE ALTO CON ANTE PARTE A VETRO	ACCPG	2007	75551
2008	58641	MOBILE ALTO CON ANTE PARTE A VETRO	ACCPG	2007	75551
2008	58642	MOBILE ANTE CIECHE COLORE ACERO	ACCPG	2007	75551
2008	58643	MOBILE ANTE CIECHE COLORE ACERO	ACCPG	2007	75551
2008	58644	CASSETTIERA SU RUOTE TRE CASSETTI	ACCPG	2007	75551
2008	58645	CASSETTIERA SU RUOTE TRE CASSETTI	ACCPG	2007	75551
2008	58646	SCRIVANIA PIANO RETTANGOLARE COLORE ACERO	ACCPG	2007	75551
2008	58647	SCRIVANIA PIANO RETTANGOLARE COLORE ACERO	ACCPG	2007	75551
2008	58648	ARMADI A VETRINA A TRE RIPIANI INTERNI CON ZOCCOLOIN	ACCPG	2007	75551
2008	58649	ARMADI A VETRINA A TRE RIPIANI INTERNI CON ZOCCOLOIN	ACCPG	2007	75551
2008	58650	ARMADI A VETRINA A TRE RIPIANI INTERNI CON ZOCCOLOIN	ACCPG	2007	75551
2008	58651	PANCA CON DOGHE IN LEGNO 200X33X45	ACCPG	2007	75551
2008	58652	APPENDIABITI CON ASTA PORTA GRUCEN STRUTTURA TUBOLARE	ACCPG	2007	75551
2008	58653	ARMADIO METALLICO SPOGLIATOIO 3 POSTI	ACCPG	2007	75551
2008	58654	ARMADIO METALLICO SPOGLIATOIO 3 POSTI	ACCPG	2007	75551
2008	58655	ARMADIO METALLICO SPOGLIATOIO 3 POSTI	ACCPG	2007	75551
2008	58656	TAVOLO RIUNIONI MOD.BRIDGE COLORE ACERO	ACCPG	2007	75551
2008	58658	PC FASCIA ALTA INTERCENT	ACCPG	2007	75551
2008	58659	PC FASCIA ALTA INTERCENT	ACCPG	2007	75551
2008	58663	MONITOR LCD 19" INTERCENT	ACCPG	2007	75551
2008	58664	MONITOR LCD 19" INTERCENT	ACCPG	2007	75551
2008	58665	MONITOR LCD 19" INTERCENT	ACCPG	2007	75551
2008	58666	MONITOR LCD 19" INTERCENT	ACCPG	2007	75551
2008	58667	MONITOR LCD 19" INTERCENT	ACCPG	2007	75551
2008	58810	VIDEOPROIETTORE ACER PD528D	ACEI	2007	75551
2008	58813	ECOSCANDAGLIO ODOM HYDROTRAC	ACEI	2008	
2008	58821	SPETTROFOTOMETRO DR2800	ACEI	2007	97828
2008	58825	TIMONERIA	ACEI	2007	94530
2008	58826	COPRICONSOLE PICCOLA	ACEI	2007	94530
2008	58827	CASSAPANCA IN UTR	ACEI	2007	94530
2008	58828	BATTERIA	ACEI	2007	94530
2008	58849	ESPOSITORE MULTIUSO BABELE	ACEI	2008	516
2008	58850	ESPOSITORE MULTIUSO BABELE	ACEI	2008	516
2008	58851	MOBILE ACQUARIO 121X41	ACEI	2007	104280
2008	58873	FOTOCOPIATORE MULTIFUNZIONE INA ADESIONE CONSIP	ACCPG	2007	75551
2008	58891	LICENZA OFFICE PROFESSIONAL	CPG	2007	75551
2008	58892	LICENZA OFFICE PROFESSIONAL	CPG	2007	75551
2008	58893	LICENZA OFFICE PROFESSIONAL	CPG	2007	75551
2008	58894	LICENZA OFFICE PROFESSIONAL	CPG	2007	75551
2008	58895	LICENZA OFFICE PROFESSIONAL	CPG	2007	75551
2008	58896	LICENZA OFFICE PROFESSIONAL	CPG	2007	75551
2008	58897	LICENZA OFFICE PROFESSIONAL	CPG	2007	75551
2008	58898	LICENZA OFFICE PROFESSIONAL	CPG	2007	75551
2008	58917	CENTRALINA DUOSENS	ACEIG	2008	65024
2008	58918	SONDA MULTIPARAMETRICA HYDROLAB	ACEIG	2008	65024
2008	58919	SOFTWARE HYDRA 53 ON LINE	ACEI	2008	24353
2008	58920	FIAT DOBLO PANORAMA 1,9 MJT 120 CXV DYNAMIC	ACEI	2006	3215
2008	58921	BANCO CENTRALE 300X162	CPG	2007	75551
2008	58922	TAVOLO ANTI VIBRANTE 75X75X75	CPG	2007	75551
2008	58923	SCRIVANIA 150X75X75	CPG	2007	75551

ANNO INS.	CODICE INV.	DESCRIZIONE DEL CESPITE	UBICAZIONE (A)	ANNO PG	N. PG
2008	58924	ARMADIO 120X52X200	CPG	2007	75551
2008	58925	ARMADIO METALLICO 180X37X200	CPG	2007	75551
2008	58926	ARMADIO PER INFIAMMABILI 100X55X200	CPG	2007	75551
2008	58927	BANCO OFFICINA 200X80X87	CPG	2007	75551
2008	58928	ARMADIO CASSETTIERA 56X72,5X100	CPG	2007	75551
2008	58929	TAVOLO LAVORO 200X75X90	CPG	2007	75551
2008	58930	CARRELLO PORTA UTENSILI A CASSETTI	CPG	2007	75551
2008	58931	FIAT DOBLO PANORAMA 1,9 MTJ 120 CV DYNAMIC	ACEI	2006	3215
2008	58932	CORNICI 100X70	ACEI	2007	97831
2008	58933	CORNICI 100X70	ACEI	2007	97831
2008	58934	CORNICI 100X70	ACEI	2007	97831
2008	58935	CORNICI 100X70	ACEI	2007	97831
2008	58936	CORNICI 100X70	ACEI	2007	97831
2008	58937	CORNICI 100X70	ACEI	2007	97831
2008	58938	CORNICI 100X70	ACEI	2007	97831
2008	58939	CORNICI 100X70	ACEI	2007	97831
2008	58940	CORNICI 100X70	ACEI	2007	97831
2008	58941	CORNICI 100X70	ACEI	2007	97831
2008	58942	CORNICI 100X70	ACEI	2007	97831
2008	58943	CORNICI 100X70	ACEI	2007	97831
2008	58944	CORNICI 100X70	ACEI	2007	97831
2008	58976	FRIGORIFERO	ACEI	2007	104280
2008	58977	ARMADIO CON PEDANA	ACEI	2007	104281
2008	58978	SCHERMO MOTORIZZATO COMPLETO DI IMPIANTO DI	ACEI	2008	31478
2008	58979	PANNELLO FONDALE PER TAVOLO RELATORI 300X230	ACEI	2008	34245
2008	58981	TARGA A PARTE SALA CONFERENZE	SG		
2008	59066	LICENZA SINGLE USER PRECISO ITALIA PER IMMAGINE SATELLITARE	ACEI	2008	66605
2008	61407	PANNELLO SEGNALETICO ESTERNO CON SUPPORTI METALLICI	CPG	2008	77737
2008	61408	BANNER STAMPATO A COLORO CON BARRE ALLUMINIO	CPG	2008	77737
2009	61417	BATTERIE DA 12 VOLT 200AH	ACEI	2009	316
2009	61418	BATTERIE DA 12 VOLT 200AH	ACEI	2009	316
2009	61419	FRIGORIFERO IGNIS TTA 15	ACEI	2008	516
2009	61439	GPS GEO TOP	ACEIP	2009	9705
2009	61440	BOA RESINEX	ACEIP	2009	9705
2009	61441	SONDA MULTIPARAMETRICA HYDROLAB DATA SONATE5	ACEIP	2009	9705
2009	61442	BATTERIE PER ALIMENTAZIONE DATASONDE 5	ACEIP	2009	9705
2009	61443	BATTERIE PER ALIMENTAZIONE DATASONDE 5	ACEIP	2009	9705
2009	61444	NETWORK PACK 19 PER GPS STAZIONE MAREOGRAFICA	ACEIP	2009	15117
2009	61445	PACCHETTO SOFTWARE HYDRAS 3	ACEIP	2009	9705
2009	61446	SONDA MULTIPARAMETRICA HYDROLAB	ACEIP	2009	9705
2009	61447	SONDA MULTIPARAMETRICA HYDROLAB	ACEIP	2009	9705
2009	61448	SONDA MULTIPARAMETRICA HYDROLAB	ACEIP	2009	9705
2009	61449	SONDA MULTIPARAMETRICA HYDROLAB	ACEIP	2009	9705
2009	61450	SONDA MULTIPARAMETRICA HYDROLAB	ACEIP	2009	9705
2009	61451	SONDA MULTIPARAMETRICA HYDROLAB	ACEIP	2009	9705
2009	61452	SONDA MULTIPARAMETRICA HYDROLAB	ACEIP	2009	9705
2009	61453	SONDA MULTIPARAMETRICA HYDROLAB	ACEIP	2009	9705
2009	61454	SONDA MULTIPARAMETRICA HYDROLAB	ACEIP	2009	9705
2009	61455	SONDA MULTIPARAMETRICA HYDROLAB	ACEIP	2009	9705
2009	61456	SONDA MULTIPARAMETRICA HYDROLAB	ACEIP	2009	9705
2009	61460	TELECAMERA PER MICROSCOPIO MOTICAM 1000	ACEI	2008	516
2009	61946	CONTENITORE PER GPS STAZIONE MAREOGRAFICA PORTO GARIBALDI	SG	2008	15147
	61960	PC DESKTOP	SG		
2009	62369	POLTRONCINA ERGONOMICA ARREDI UFFICIO 3	ACEI	2008	104912

ANNO INS.	CODICE INV.	DESCRIZIONE DEL CESPITE	UBICAZIONE (A)	ANNO PG	N. PG
2009	62370	POLTRONCINA ERGONOMICA ARREDI UFFICIO 3	ACEI	2008	104912
2009	62371	POLTRONCINA ERGONOMICA ARREDI UFFICIO 3	ACEI	2008	104912
2009	62431	LICENZA SURFER CD ROM E MANUALE	ACEI	2009	48752
2009	62753	SCALA IN ALLUMINIO TELESCOPICA CON CERTIFICAZIONE	ACEIG		
2009	62755	BINOCOLO NIKON	ACEIG	2007	104280
2009	62756	BANCO SUPPORTO SEGATRICE	ACEIG	2007	104280
2009	62757	SEGATRICE A NASTRO	ACEIG	2007	104280
2009	62783	PIPETTATRICE 1000 GILSON	ACEI	2009	316
2009	63466	STAMPANTE HP DESKJET 1280	ACB		
2010	65769	SONDE MULTIPARAMETRICHE HYDROLAB	ACEI	2009	64013
2010	65770	SONDE MULTIPARAMETRICHE HYDROLAB	ACEI	2009	64013
2010	65807	TROMBA PER IMBARCAZIONE HIDRA	ACEIG	2009	99273
2012	71180	PESA A PONTE MOBILE A DOPPIA CORSIA	ACEIG	2012	41833
2012	72733	SONDA MULTIPARAMETRICA MOD.DATASONDE 5SN62503	ACEI	2012	1526
2012	72750	TERMINALE DI SUPERFICIE PORTATILE PER SONDA PANASONIC	ACEI	2012	1526
2012	72751	ACQUISITORE DATI OTT.MOD.NETDL500 SN297877	ACEI	2012	1526
2012	72752	SONDA MULTIPARAMETRICA HYDROLAB MOD.DATASONDE 5	ACEI	2012	1526
	S.N.1	BASE PORTABANDIERE A PAVIMENTO CON 3 BANDIERE	SG		
	S.N.10	N. 3 SCAFFALI 2 RIPIANI	SG		
	S.N.11	N. 1 FORNETTO TECNICO	SG		
	S.N.12	N. 1 TORNIO SU BANCO INV.58927	SG		
	S.N.13	N.1 TRAPANO A COLONNA SU BANCO INV.58929	SG		
	S.N.14	SCAFFALI COMPONENTI METALLO A 7 RIPIANI	SG		
	S.N.15	N. 3 SEDIE FISSE CON BRACCIOLO	SG		
	S.N.16	N. 5 SEDIE FISSE	SG		
	S.N.17	N. 2 SEDIE IN LEGNO IN STILE CON SEDUTA IMBOTTITA	SG		
	S.N.18	N. 1 ARMADIO A VETRI CM.90X140H	SG		
	S.N.19	N. 2 ARMADI A GIORNO CM.90X140H	SG		
	S.N.2	PANNELLO SUGHERO A PARETE PER AVVISI	SG		
	S.N.20	N. 1 ARMADIO 2 ANTE CM.90X70H	SG		
	S.N.21	N. 2 ARMADI A GIORNO CM.90X70H	SG		
	S.N.22	Tavolo cm. 80x180	SG		
	S.N.23	N.1 SCALETTA 6 PEDATE ACCESSO ABBAINO	SG		
	S.N.24	N. 4 SCAFFALI METALLICI COMPONENTI A 3 RIPIANI	SG		
	S.N.25	N. 1 SCAFFALE METALLICO COMPONENTI A 3 RIPIANI	SG		
	S.N.26	N.1 APPENDIABITI SU RUOTE	SG		
	S.N.27	N. 1 PORTAOMBRELLI	SG		
	S.N.28	N. 2 TERMOSIFONI PORTATILI ELETTRICI	SG		
	S.N.29	N.1 SGABELLO SEDUTA ROTANTE	SG		
	S.N.3	N. 60 SEDIE FISSE CON BRACCIOLI	SG		
	S.N.4	N. 3 SEDIE DIREZIONALI	SG		
	S.N.5	N. 5 SEDIE DIREZIONALI	SG		
	S.N.6	N. 2 MOBILE BASSO ANTE CIECHE	SG		
	S.N.7	N.1 ARMADIO DUE ANTE SCORREVOLI	SG		
	S.N.8	N.1 RACK MICROS	SG		
	S.N.9	N.1 FREEZER BOMPANI	SG		

ANNO INS.	CODICE INV.	DESCRIZIONE DEL CESPITE	UBICAZIONE (A)	ANNO PG	N. PG
	<b>NOTA A</b>	<b>UBICAZIONI</b>			
	ACB	ACQUE COSTIERE BENCIVELLI			
	ACCPG	ACQUE COSTIERE CENTRO POLIFUNZIONALE GORO			
	ACEI	ACQUE COSTIERE ED ECONOMIA ITTICA			
	ACEIG	ACQUE COSTIERE ED ECONOMIA ITTICA GORO			
	ACEIP	ACQUE COSTIERE ED ECONOMIA ITTICA PORTO GARIBALDI			
	ACL	ACQUE COSTIERE LOVO STEFANO			
	AM	AMBIENTE			
	AMSG	AMBIENTE SACCA DI GORO			
	SG	SACCA DI GORO			

RENDICONTAZIONE SPESE FORNITURE SERVIZI LAVORI - ARPAE 2016																														
SEDI	Energia Elettrica	Riscaldamento/Raffrescamento estivo	Acqua	gas uso cucina	Pulizie ordinarie e straordinarie + materiali di consumo	Servizio vigilanza antintrusione - Servizio Portineria	Manutenzione veicoli (compreso lavaggi e cambio gomme), carburanti, bolli	Assicurazione RC auto + barche SALVO CONGUAGLIO	Noleggio posti auto in parcheggi	Passaggio proprietà PRA	Telefonia fissa (canone, manutenzione apparati)	Telefonia mobile (nuove dotazioni, manutenzione, canone)	Spese postali (es. Spedizioni obbligatorie del settore)	Spese di trasloco (?)	noleggio fotocopiatrici o se di proprietà costi manutenzione	Macchinette erogatori bevande	cancelleria	carta	toner	quotidiani/abbonamenti	spese per manutenzioni varie (arredi, tendaggi)	Manutenzione verde	Assicurazione immobili All Risks solo su immobili di proprietà	Tarsu/Tari/Bonifica	Affitti sedi, garage, magazzini e spese imposte tasse per i rinnovi contrattuali	Ascensori	Manutenzione ordinaria sedi	Spese per PC, stampanti locali e fax	Rete dati	TOTALE
Goro	- €	3.051,63 €	186,36 €	- €	6.355,92 €	488,61 €	- €	- €	- €	- €	1.671,04 €	53,58 €	- €	- €	- €	- €	- €	- €	- €	- €	- €	- €	447,89 €	1.000,00 €	- €	286,50 €	- €	- €	- €	13.541,54 €
Ferrara	8.902,38 €	6.036,75 €	980,04 €	- €	13.928,39 €	- €	- €	1.487,35 €	- €	- €	2.346,13 €	347,49 €	9,95 €	- €	197,80 €	- €	- €	86,00 €	- €	- €	- €	- €	4.351,94 €	- €	64,68 €	1.746,80 €	539,63 €	- €	- €	41.025,34 €
INDIVISIBILI	- €	- €	- €	- €	- €	- €	4.482,50 €	- €	- €	- €	- €	- €	- €	- €	- €	- €	- €	- €	- €	- €	- €	- €	- €	- €	- €	- €	- €	- €	- €	4.482,50 €
TOTALE	8.902,38 €	9.088,38 €	1.166,40 €	- €	20.284,31 €	488,61 €	4.482,50 €	1.487,35 €	- €	- €	4.017,17 €	401,07 €	9,95 €	- €	197,80 €	- €	- €	86,00 €	- €	- €	- €	- €	4.799,83 €	1.000,00 €	64,68 €	2.033,30 €	539,63 €	- €	- €	59.049,38 €

N. proposta: PDEL-2018-54 del 18/05/2018

**Centro di Responsabilità: Direzione Amministrativa**

**OGGETTO: Direzione Amministrativa. Approvazione dello schema di convenzione con la Provincia di Ferrara per la concessione ad Arpae del complesso immobiliare sito in Goro (FE) denominato Centro Polifunzionale Sacca di Goro e riconoscimento alla Provincia di Ferrara degli oneri sostenuti per consentire l'attività di Arpae in attuazione della L.R. Emilia-Romagna n. 13/2015 nel periodo 1/01/2016-31/12/2016.**

**PARERE CONTABILE**

Il sottoscritto Dott. Giuseppe Bacchi Reggiani, Responsabile dell'Area Bilancio e Controllo Economico, esprime parere di regolarità contabile ai sensi del Regolamento Arpae sul Decentramento amministrativo.

Data 23/05/2018

Il Dirigente

---