

**ARPA**  
**Agenzia Regionale per la Prevenzione e l'Ambiente**  
**dell'Emilia - Romagna**

\* \* \*

**Atti amministrativi**

Determinazione dirigenziale	n. DET-2015-132	del 06/03/2015
Oggetto	Direzione Tecnica. Indizione di una procedura aperta in ambito comunitario per l'affidamento della fornitura di gas tecnici per laboratori e servizi connessi. Importo a base di gara Euro 260.000,00 IVA esclusa. Oneri per la sicurezza Euro zero.	
Proposta	n. PDTD-2015-125 del 27/02/2015	
Struttura adottante	Direzione Tecnica	
Dirigente adottante	Zinoni Franco	
Struttura proponente	Area Attivita' Laboratoristiche	
Dirigente proponente	Dott.ssa Rossi Leonella	
Responsabile del procedimento	Rossi Leonella	

Questo giorno 06 (sei) marzo 2015 (duemilaquindici) presso la sede di Largo Caduti del Lavoro, 6, Bologna, il Direttore Tecnico , Dott. Franco Zinoni, ai sensi del Regolamento Arpa sul Decentramento amministrativo, approvato con D.D.G. n. 65 del 27/09/2010 e dell'art. 4, comma 2 del D.Lgs. 30 marzo 2001, n. 165 determina quanto segue.

**Oggetto: Direzione Tecnica. Indizione di una procedura aperta in ambito comunitario per l'affidamento della fornitura di gas tecnici per laboratori e servizi connessi. Importo a base di gara Euro 260.000,00 IVA esclusa. Oneri per la sicurezza Euro zero.**

---

VISTI:

- la D.D.G. n. 94 del 23/12/2014 “Direzione Amministrativa. Area Bilancio e Controllo Economico. Approvazione del Bilancio pluriennale di previsione per il triennio 2015-2017, del Piano Investimenti 2015-2017, del Bilancio economico preventivo per l’esercizio 2015, del Budget generale e della programmazione di cassa 2015”;
- la D.D.G. 95 del 23/12/2014 “Direzione Amministrativa. Area Bilancio e Controllo Economico. Approvazione delle linee guida e assegnazione dei budget di esercizio e investimenti per l'anno 2015 ai Centri di Responsabilità”;
- la D.D.G. n. 24 del 13/2/2015 "Programma dell'attività contrattuale nell'esercizio 2015 della Direzione Tecnica”;
- il Decreto Legislativo n. 163/2006 “Codice dei contratti pubblici” e successive modifiche e integrazioni;
- il D.P.R. 5 ottobre 2010, n. 207 “Regolamento di esecuzione ed attuazione del d. lgs. 163/2006”;

PREMESSO:

- che sussiste la necessità di provvedere all'affidamento della fornitura di gas tecnici e servizi connessi per i laboratori fissi e mobili delle sezioni provinciali dell'agenzia, per un periodo di anni tre;
- che non sono attive convenzioni stipulate da Consip Spa o dall’Agenzia regionale Intercent-ER per la fornitura di cui trattasi;
- che l’Area Laboratoristica della Direzione Tecnica ha provveduto ad espletare l’attività istruttoria per la predisposizione degli atti di gara, nel corso della quale ha raccolto il fabbisogno presunto triennale ed ha definito le specifiche tecniche della fornitura;

- che è stata redatta la relazione tecnico-illustrativa di cui all'art. 279 del regolamento di attuazione del codice dei contratti, agli atti, con riferimento al contesto in cui è inserito l'appalto oggetto di gara;
- che da tale relazione emerge l'opportunità di individuare un unico fornitore a cui affidare la fornitura oggetto di gara per garantire una gestione omogenea e unitaria dei gas tecnici/miscele per i laboratori e servizi connessi quali manutenzione preventiva e correttiva nonché la necessità di ottenere la miglior offerta per alcune parti di ricambio per tutti i laboratori Arpa, che lavorano secondo quanto definito dalla norma di riferimento UNIEN ISO/IEC 17025 e risultano accreditati secondo il modello multisito per numerosi parametri;
- che tale omogeneità risulta inoltre indispensabile per la taratura degli strumenti e per l'utilizzo di Miscele certificate di elevata qualità, con valore noto dell'incertezza, per ottenere misure riferibili;
- che l'istruttoria tecnica si è conclusa con la definizione degli atti di gara, e precisamente:
  - bando GUUE (allegato A);
  - bando GURI (allegato B);
  - disciplinare di gara (allegato C),
  - schema di contratto (allegato D);
  - capitolato speciale (allegato E);
  - facsimile di dichiarazione di ammissione (allegato F),
  - scheda prodotti (allegato G)
  - facsimile di offerta economica (allegato H );
  - dichiarazione di ammissione soci (allegato I);
  - DUVRI (allegato L)
- che, al fine di ottemperare agli obblighi previsti dall'art. 26, comma 3, del d. lgs. n. 81/2008, sono stati condotti accertamenti volti ad appurare l'esistenza di rischi da interferenza nell'esecuzione dell'appalto in oggetto e che sono stati riscontrati rischi da interferenza per quanto riguarda la sezione di RAVENNA e di PIACENZA, pertanto è necessario provvedere alla redazione del DUVRI; non sussistono tuttavia costi per la sicurezza per il rischio da interferenze;

CONSIDERATO:

- che l'importo complessivo presunto a base di gara è stato determinato in euro 260.000,00 (IVA esclusa);
- che la procedura è stata segnalata all'Autorità per la vigilanza dei contratti ed ha ottenuto dal sistema AVCP i seguenti riferimenti:
  - numero di gara 5944129,
  - CIG 6142650323;
- che per la procedura di cui trattasi dovrà essere versato all'AVCP il contributo di Euro 225,00 da liquidarsi con cassa economale;

DATO ATTO:

- che la fornitura/i servizi da appaltare sono integralmente descritti nel bando di gara, nel disciplinare di gara e relativi allegati, nel capitolato speciale, nella scheda prodotti e nello schema di contratto, tutti allegati al presente atto sub A), B), C), D), E), F), G), H), I) e L) quali parti integranti e sostanziali;
- che, in conformità di quanto disposto dall'art. 66 del d. lgs. N. 163/06, si provvederà a pubblicizzare il bando di gara sulla G.U.U.E., sulla Gazzetta ufficiale della repubblica italiana e dello stesso sarà data notizia con avviso pubblicato nel sito internet [www.arpa.emr.it](http://www.arpa.emr.it);
- che della pubblicazione del bando sarà data notizia con avviso pubblicato su due quotidiani a carattere nazionale e sue due a particolare diffusione nella regione Emilia-Romagna e che, ai sensi dell'art. 34 del d.l. 18 ottobre 2012, n. 179, convertito dalla l. 17.12.2012, n. 221, le spese di pubblicazione sui quotidiani dovranno essere rimborsate all'amministrazione dall'aggiudicatario entro sessanta giorni dalla comunicazione di aggiudicazione;
- di dare atto che la commissione giudicatrice sarà nominata successivamente alla scadenza del termine di presentazione delle offerte;

RITENUTO:

- di indire procedura aperta a rilevanza comunitaria, ai sensi dell'art. 55 del D. Lgs. 163/2006 e s.m.i., per la fornitura di gas tecnici per laboratori e servizi connessi, per il periodo di anni tre, con importo a base di gara pari a 260.000,00 IVA esclusa, oneri della sicurezza euro zero;
- di stabilire quale criterio di aggiudicazione l'offerta economicamente più vantaggiosa, secondo quanto precisato nel bando e nel disciplinare di gara, allegati al presente atto, ai sensi dell'art.83 del Decreto Legislativo 163/2006 e s.m.i.;

- di stabilire che l'amministrazione si riserva la facoltà di aggiudicare anche in presenza di una sola offerta valida;
- di approvare gli atti di gara, tutti allegati al presente atto quali parti integranti e sostanziali, dando atto che alla loro sottoscrizione ed alle necessarie pubblicazioni ai sensi dell'art. 66 del D. lgs. 163/2006 provvederà la Responsabile dell'Area Acquisizione Beni e Servizi, ai sensi del regolamento sul decentramento amministrativo;

DATO ATTO INOLTRE:

- che, ad intervenuta individuazione del soggetto contraente, con il provvedimento di aggiudicazione della fornitura si provvederà all'imputazione contabile della spesa, sul budget annuale e nel conto economico preventivo pluriennale, con riferimento ai centri di responsabilità delle Sezioni provinciali interessate, a carico degli esercizi 2015-2016-2017;

SU PROPOSTA:

- della Responsabile dell'Area Attività Laboratoristiche Dott.ssa Leonella Rossi che ha espresso il proprio parere favorevole in ordine alla regolarità amministrativa della presente determinazione;

DATO ATTO:

- che Responsabile del procedimento è la stessa Dott.ssa Leonella Rossi, Responsabile dell'Area Attività Laboratoristiche;
- che è stato acquisito il parere di regolarità contabile da parte del Responsabile dell'Area Bilancio e Controllo Economico, Dott. Giuseppe Bacchi Reggiani;

DETERMINA

1. di indire una procedura aperta a rilevanza comunitaria, ai sensi dell'art. 55 del D. Lgs. 163/2006 e s.m.i., per la fornitura di gas tecnici per laboratori e servizi connessi, per il periodo di anni tre, importo a base di gara pari a euro 260.000,00, oneri della sicurezza euro zero;
2. di approvare gli atti di gara qui di seguito richiamati, tutti allegati da A) ad L) al presente atto quali parti integranti e sostanziali:
  - bando GUUE (allegato A);
  - bando GURI (allegato B);
  - disciplinare di gara (allegato C);
  - schema di contratto (allegato D);

- capitolato speciale (allegato E);
  - facsimile di dichiarazione di ammissione (allegato F);
  - scheda prodotti (allegato G);
  - facsimile di offerta economica (allegato H );
  - dichiarazione di ammissione soci (allegato I);
  - DUVRI (allegato L);
3. di dare atto che non sussistono costi della sicurezza per rischio di interferenza;
  4. di dare atto che, in conformità di quanto disposto dall'art. 66 del d. lgs. N. 163/06, si provvederà a pubblicizzare il bando di gara sulla GUUE e sulla Gazzetta ufficiale della Repubblica italiana e che, dello stesso, sarà data notizia con avviso pubblicato su due quotidiani a carattere nazionale, e sui due quotidiani a particolare diffusione nella regione Emilia-Romagna;
  5. di stabilire che la fornitura verrà aggiudicata alla ditta che avrà presentato l'offerta economicamente più vantaggiosa;
  6. di demandare l'esame delle offerte ad apposita Commissione, che sarà nominata dopo la scadenza del termine per la presentazione delle offerte;
  7. di riservare all'Amministrazione la facoltà di aggiudicare il servizio anche in presenza di una sola offerta valida;
  8. di dare atto che dovrà essere versato all'Autorità di Vigilanza sui contratti pubblici il contributo di euro 225,00, ai sensi di quanto stabilito dalla deliberazione AVCP del 5.03.2014, da liquidarsi con cassa economale;
  9. di dare atto che, ad intervenuta individuazione del soggetto contraente, si provvederà all'imputazione contabile della spesa complessiva della fornitura, avente natura di "gas tecnici", sul budget annuale e nel conto economico preventivo pluriennale, con riferimento ai centri di responsabilità delle Sezioni provinciali interessate, a carico degli esercizi 2015-2016-2017-2018;
  10. di dare atto che la spesa relativa alle pubblicazioni di legge, ai sensi dell'art. 34 del d.l. 18 ottobre 2012, n. 179, convertito dalla l. 17.12.2012, n. 221, è a carico e sarà rimborsata all'amministrazione dal soggetto aggiudicatario della procedura di gara.

IL DIRETTORE TECNICO

Dott. Franco Zinoni

---



Unione europea

Pubblicazione del Supplemento alla Gazzetta ufficiale dell'Unione europea

2, rue Mercier, 2985 Luxembourg, Lussemburgo Fax: +352 29 29 42 670

Posta elettronica: ojs@publications.europa.eu Info e formulari on-line: <http://simap.europa.eu>

**Bando di gara**  
(Direttiva 2004/18/CE)

## Sezione I : Amministrazione aggiudicatrice

### I.1) Denominazione, indirizzi e punti di contatto:

Denominazione ufficiale: [Agenzia Regionale per la Prevenzione e l'Ambiente dell'Emilia-Romagna](#) Carta d'identità nazionale: (se noto)

Indirizzo postale: [via Po 5](#)

Città: [Bologna](#)

Codice postale: [40139](#)

Paese: [Italia \(IT\)](#)

Punti di contatto:

Telefono: [+39 0516223811](#)

All'attenzione di: [Area acquisizione beni e servizi](#)

Posta elettronica: [acquisti@cert.arpa.emr.it](mailto:acquisti@cert.arpa.emr.it)

Fax: [+39 051541026](#)

**Indirizzi internet:** (se del caso)

Indirizzo generale dell'amministrazione aggiudicatrice/ente aggiudicatore: (URL) <http://www.arpa.emr.it>

Indirizzo del profilo di committente: (URL) [http://www.arpa.emr.it/bandi\\_di\\_gara](http://www.arpa.emr.it/bandi_di_gara)

Accesso elettronico alle informazioni: (URL)

Presentazione per via elettronica di offerte e richieste di partecipazione: (URL)

**Ulteriori informazioni sono disponibili presso**

I punti di contatto sopra indicati  Altro (completare l'allegato A.I)

**Il capitolato d'oneri e la documentazione complementare (inclusi i documenti per il dialogo competitivo e per il sistema dinamico di acquisizione) sono disponibili presso**

I punti di contatto sopra indicati  Altro (completare l'allegato A.II)

**Le offerte o le domande di partecipazione vanno inviate a**

I punti di contatto sopra indicati  Altro (completare l'allegato A.III)

### I.2) Tipo di amministrazione aggiudicatrice

Ministero o qualsiasi altra autorità nazionale o federale, inclusi gli uffici a livello locale o regionale

Agenzia/ufficio nazionale o federale

Autorità regionale o locale

Agenzia/ufficio regionale o locale

Organismo di diritto pubblico

Istituzione/agenzia europea o organizzazione internazionale

Altro: (specificare)

### I.3) Principali settori di attività

Servizi generali delle amministrazioni pubbliche



- Difesa
- Ordine pubblico e sicurezza
- Ambiente
- Affari economici e finanziari
- Salute
- Abitazioni e assetto territoriale
- Protezione sociale
- Servizi ricreativi, cultura e religione
- Istruzione
- Altro: *(specificare)*

**I.4) Concessione di un appalto a nome di altre amministrazioni aggiudicatrici**

L'amministrazione aggiudicatrice acquista per conto di altre amministrazioni aggiudicatrici:

sì  no

*ulteriori informazioni su queste amministrazioni aggiudicatrici possono essere riportate nell'allegato A*

## Sezione II : Oggetto dell'appalto

### II.1) Descrizione :

#### II.1.1) Denominazione conferita all'appalto dall'amministrazione aggiudicatrice :

Fornitura di gas tecnici e miscele per laboratori

#### II.1.2) Tipo di appalto e luogo di consegna o di esecuzione :

Scegliere una sola categoria – lavori, forniture o servizi – che corrisponde maggiormente all'oggetto specifico dell'appalto o degli acquisti

- |  |   |                                  |
|--|---|----------------------------------|
| <input type="radio"/> Lavori   | <input checked="" type="radio"/> Forniture                | <input type="radio"/> Servizi    |
| <input type="checkbox"/> Esecuzione  | <input checked="" type="checkbox"/> Acquisto              | Categoria di servizi n.:         |
| <input type="checkbox"/> Progettazione ed esecuzione   | <input type="checkbox"/> Leasing                          | Per le categorie di servizi cfr. |
| <input type="checkbox"/> Realizzazione, con qualsiasi mezzo di lavoro, conforme alle prescrizioni delle amministrazioni aggiudicatrici | <input type="checkbox"/> Noleggio                         | l'allegato C1                    |
|  | <input type="checkbox"/> Acquisto a riscatto              |                                  |
|  | <input type="checkbox"/> Una combinazione di queste forme |                                  |

Luogo principale di esecuzione dei lavori, di consegna delle forniture o di prestazione dei servizi :  
regione Emilia-Romagna

Codice NUTS: ITD5

#### II.1.3) Informazioni sugli appalti pubblici, l'accordo quadro o il sistema dinamico di acquisizione (SDA):

- L'avviso riguarda un appalto pubblico
- L'avviso riguarda la conclusione di un accordo quadro
- L'avviso comporta l'istituzione di un sistema dinamico di acquisizione (DPS)

#### II.1.4) Informazioni relative all'accordo quadro : (se del caso)

- Accordo quadro con diversi operatori       Accordo quadro con un unico operatore

Numero :

oppure

(se del caso) numero massimo :                      di partecipanti all'accordo quadro previsto

#### Durata dell'accordo quadro

Durata in anni :                      oppure    in mesi :

Giustificazione per un accordo quadro con una durata superiore a quattro anni :

#### Valore totale stimato degli acquisti per l'intera durata dell'accordo quadro (se del caso, indicare solo in cifre)

Valore stimato, IVA esclusa :                      Valuta :

oppure

Valore: tra :                      : e :                      : Valuta :

Frequenza e valore degli appalti da aggiudicare : (se noto)

#### II.1.5) Breve descrizione dell'appalto o degli acquisti :

Fornitura mediante somministrazione periodica di gas tecnici e miscele per laboratori e servizi connessi CIG 6142650323. Oggetto e condizioni di esecuzione dell'appalto sono descritti nello schema di contratto e nel capitolato speciale.

**II.1.6) Vocabolario comune per gli appalti (CPV) :**

	Vocabolario principale	Vocabolario supplementare (se del caso)
Oggetto principale	24111000	
Oggetti complementari	24111300	

**II.1.7) Informazioni relative all'accordo sugli appalti pubblici (AAP) :**

L'appalto è disciplinato dall'accordo sugli appalti pubblici (AAP) :  sì  no

**II.1.8) Lotti:** (per ulteriori precisazioni sui lotti utilizzare l'allegato B nel numero di copie necessario)

Questo appalto è suddiviso in lotti:  sì  no  
(in caso affermativo) Le offerte vanno presentate per  
 un solo lotto

uno o più lotti

tutti i lotti

**II.1.9) Informazioni sulle varianti:**

Ammissibilità di varianti :  sì  no

**II.2) Quantitativo o entità dell'appalto :**

**II.2.1) Quantitativo o entità totale :** (compresi tutti gli eventuali lotti, rinnovi e opzioni, se del caso)

Valore complessivo dell'appalto Euro 260.000,00.

(se del caso, indicare solo in cifre)

Valore stimato, IVA esclusa : 260000.00 Valuta : EUR

oppure

Valore: tra : : e : : Valuta :

**II.2.2) Opzioni :** (se del caso)

Opzioni :  sì  no

(in caso affermativo) Descrizione delle opzioni :

Servizi opzionali come previsto nel capitolato speciale.

(se noto) Calendario provvisorio per il ricorso a tali opzioni :

in mesi : oppure in giorni : (dall'aggiudicazione dell'appalto)

**II.2.3) Informazioni sui rinnovi :** (se del caso)

L'appalto è oggetto di rinnovo:  sì  no

Numero di rinnovi possibile: (se noto) oppure Valore: tra : e:

(se noto) Nel caso di appalti rinnovabili di forniture o servizi, calendario di massima degli appalti successivi:

in mesi: oppure in giorni: (dall'aggiudicazione dell'appalto)

**II.3) Durata dell'appalto o termine di esecuzione:**

Durata in mesi : 36 oppure in giorni: (dall'aggiudicazione dell'appalto)

oppure

inizio: (gg/mm/aaaa)

conclusione: (gg/mm/aaaa)

## Sezione III : Informazioni di carattere giuridico, economico, finanziario e tecnico

### III.1) Condizioni relative all'appalto:

#### III.1.1) Cauzioni e garanzie richieste: *(se del caso)*

cauzione provvisoria e definitiva come da disciplinare di gara

#### III.1.2) Principali modalità di finanziamento e di pagamento e/o riferimenti alle disposizioni applicabili in materia:

Bilancio Arpa ER

#### III.1.3) Forma giuridica che dovrà assumere il raggruppamento di operatori economici aggiudicatario dell'appalto: *(se del caso)*

Come da disciplinare di gara

#### III.1.4) Altre condizioni particolari: *(se del caso)*

La realizzazione dell'appalto è soggetta a condizioni particolari :  sì  no

*(in caso affermativo) Descrizione delle condizioni particolari:*

### III.2) Condizioni di partecipazione:

#### III.2.1) Situazione personale degli operatori economici, inclusi i requisiti relativi all'iscrizione nell'albo professionale o nel registro commerciale:

Informazioni e formalità necessarie per valutare la conformità ai requisiti:

Ciascun concorrente deve soddisfare, le seguenti condizioni:1)iscrizione per attività inerenti i presenti servizi nel registro delle imprese o in uno dei registri professionali o commerciali dello stato di residenza se si tratta di uno stato UE in conformità con quanto previsto dall'art. 39 del D.Lgs. 163/2006; 2) la non sussistenza delle cause di esclusione di cui all'art. 38 del D.Lgs. 163/2006.

#### III.2.2) Capacità economica e finanziaria:

Informazioni e formalità necessarie per valutare la conformità ai requisiti:

Livelli minimi di capacità eventualmente richiesti: *(se del caso)*

due idonee referenze bancarie

#### III.2.3) Capacità tecnica:

Informazioni e formalità necessarie per valutare la conformità ai requisiti:

Livelli minimi di capacità eventualmente richiesti: *(se del caso)*

a) aver regolarmente eseguito, nell'ultimo triennio, forniture, con un unico committente, aventi ad oggetto gas tecnici e miscele per un valore complessivo non inferiore a Euro 160.000,00 Iva esclusa b) essere in possesso di certificazione EMAS o certificazione secondo la norma UNI EN ISO 14001:2004, per uno o più stabilimenti produttivi, avente come scopo la produzione, la commercializzazione e la distribuzione di gas tecnici; in alternativa il concorrente dovrà produrre

una dichiarazione sostitutiva di atto di notorietà di aver implementato un sistema di gestione ambientale inerente il processo produttivo oggetto dell'appalto.

**III.2.4) Informazioni concernenti appalti riservati:** *(se del caso)*

- L'appalto è riservato ai laboratori protetti
- L'esecuzione dell'appalto è riservata ai programmi di lavoro protetti

**III.3) Condizioni relative agli appalti di servizi:**

**III.3.1) Informazioni relative ad una particolare professione:**

La prestazione del servizio è riservata ad una particolare professione:  sì  no

*(in caso affermativo)* Citare la corrispondente disposizione legislativa, regolamentare o amministrativa applicabile :

**III.3.2) Personale responsabile dell'esecuzione del servizio:**

Le persone giuridiche devono indicare il nome e le qualifiche professionali del personale incaricato della prestazione del servizio:  sì  no

## Sezione IV : Procedura

### IV.1) Tipo di procedura:

#### IV.1.1) Tipo di procedura:

Aperta

Ristretta

Ristretta accelerata

Giustificazione della scelta della procedura accelerata:

Procedura negoziata

Sono già stati scelti alcuni candidati (se del caso nell'ambito di alcuni tipi di procedure negoziate) :  sì  no  
(in caso affermativo, indicare il nome e l'indirizzo degli operatori economici già selezionati nella sezione VI.3 Altre informazioni)

Negoziata accelerata

Giustificazione della scelta della procedura accelerata:

Dialogo competitivo

#### IV.1.2) Limiti al numero di operatori che saranno invitati a presentare un'offerta: (procedure ristrette e negoziate, dialogo competitivo)

Numero previsto di operatori:

oppure

Numero minimo previsto: \_\_\_\_\_ e (se del caso) numero massimo

Criteri obiettivi per la selezione del numero limitato di candidati:

#### IV.1.3) Riduzione del numero di operatori durante il negoziato o il dialogo: (procedura negoziata, dialogo competitivo)

Ricorso ad una procedura in più fasi al fine di ridurre progressivamente il numero di soluzioni da discutere o di offerte da negoziare :  sì  no

### IV.2) Criteri di aggiudicazione

#### IV.2.1) Criteri di aggiudicazione (contrassegnare le caselle pertinenti)

Prezzo più basso

oppure

Offerta economicamente più vantaggiosa in base ai

criteri indicati di seguito (i criteri di aggiudicazione vanno indicati con la relativa ponderazione oppure in ordine discendente di importanza qualora non sia possibile la ponderazione per motivi dimostrabili)

criteri indicati nel capitolato d'oneri, nell'invito a presentare offerte o a negoziare oppure nel documento descrittivo

Criteri	Ponderazione	Criteri	Ponderazione
1.		6.	
2.		7.	
3.		8.	
4.		9.	

Criteria	Ponderazione	Criteria	Ponderazione
5.		10.	

#### IV.2.2) Informazioni sull'asta elettronica

Ricorso ad un'asta elettronica  sì  no

(in caso affermativo, se del caso) Ulteriori informazioni sull'asta elettronica:

#### IV.3) Informazioni di carattere amministrativo:

**IV.3.1) Numero di riferimento attribuito al dossier dall'amministrazione aggiudicatrice:** (se del caso)

#### IV.3.2) Pubblicazioni precedenti relative allo stesso appalto:

sì  no

(in caso affermativo)

Avviso di preinformazione  Avviso relativo al profilo di committente

Numero dell'avviso nella GUUE: del: (gg/mm/aaaa)

Altre pubblicazioni precedenti (se del caso)

#### IV.3.3) Condizioni per ottenere il capitolato d'oneri e documenti complementari o il documento descrittivo: (nel caso di dialogo competitivo)

Termine per il ricevimento delle richieste di documenti o per l'accesso ai documenti

Data: Ora:

Documenti a pagamento  sì  no

(in caso affermativo, indicare solo in cifre) Prezzo: Valuta:

Condizioni e modalità di pagamento:

#### IV.3.4) Termine per il ricevimento delle offerte o delle domande di partecipazione:

Data: 01/04/2015 Ora: 13:00

#### IV.3.5) Data di spedizione ai candidati prescelti degli inviti a presentare offerte o a partecipare: (se noto, nel caso di procedure ristrette e negoziate e del dialogo competitivo)

Data:

#### IV.3.6) Lingue utilizzabili per la presentazione delle offerte o delle domande di partecipazione:

Qualsiasi lingua ufficiale dell'UE

Lingua o lingue ufficiali dell'UE:

IT

Altro:

#### IV.3.7) Periodo minimo durante il quale l'offerente è vincolato alla propria offerta:

fino al: :



oppure

Durata in mesi :                    oppure in giorni : 180 (dal termine ultimo per il ricevimento delle offerte)

**IV.3.8) Modalità di apertura delle offerte:**

Data : 02/04/2015            (gg/mm/aaaa) Ora

(se del caso)Luogo: Bologna

Persone ammesse ad assistere all'apertura delle offerte (se del caso) :

sì    no

(in caso affermativo) Informazioni complementari sulle persone ammesse e la procedura di apertura:

Un solo incaricato per ciascun concorrente munito di delega

## Sezione VI: Altre informazioni

### VI.1) Informazioni sulla periodicità: (se del caso)

Si tratta di un appalto periodico :  sì  no

(in caso affermativo) Indicare il calendario di massima per la pubblicazione dei prossimi avvisi:

### VI.2) Informazioni sui fondi dell'Unione europea:

L'appalto è connesso ad un progetto e/o programma finanziato da fondi dell'Unione europea :  sì  no

(in caso affermativo) Indicare il o i progetti e/o il o i programmi:

### VI.3) Informazioni complementari: (se del caso)

Le specifiche prescrizioni riguardanti il dettaglio dei servizi, i criteri di aggiudicazione, le modalità di presentazione delle offerte, le ulteriori cause di esclusione dalla gara e le altre informazioni sono contenute nel disciplinare di gara e relativi allegati. Sopralluoghi obbligatori come al punto 1.1 del disciplinare di gara. La verifica del possesso dei requisiti di carattere generale, di idoneità professionale, di capacità tecnica avverrà, ai sensi dell'art.6 bis del D.Lgs. 163/2006 e della delibera dell'AVCP n.111 del 20.12.2012, attraverso l'utilizzo del sistema AVCPass, reso disponibile dall'Autorità, al quale tutti i soggetti interessati a partecipare alla presente procedura devono registrarsi accedendo all'apposito link sul portale : [www.anticorruzione.it](http://www.anticorruzione.it) (Servizi ad accesso riservato- AVCPass) , secondo le istruzioni ivi contenute. Per partecipare alla gara, tutti i concorrenti devono versare il Contributo all'Autorità di Euro 20,00 come previsto al punto 1 del disciplinare di gara. L'aggiudicatario, ai sensi dell'art. 34 comma 35 L. 221/2012, entro 60 giorni dall'aggiudicazione, è tenuto al rimborso delle spese sostenute per l'assolvimento degli oneri di pubblicazione dei bandi ed avvisi di gara sui quotidiani. Le spese il cui importo presunto è pubblicato sulla pagina informativa della gara, nel sito [www.arpa.emr.it](http://www.arpa.emr.it), saranno esattamente quantificate a pubblicazioni effettivamente avvenute. Sarà cura dell'Agenzia comunicare all'aggiudicatario gli importi definitivi che dovranno essere versati nei termini suindicati e le modalità di versamento. Misura della sanzione per irregolarità essenziali nella presentazione della documentazione di gara, pari all'uno per mille dell'importo a base di gara. Responsabile del procedimento: Dr.ssa Leonella Rossi. La documentazione ufficiale di gara è in formato elettronico firmata digitalmente e scaricabile dal sito: [www.arpa.emr.it/bandi](http://www.arpa.emr.it/bandi) di gara

### VI.4) Procedure di ricorso:

#### VI.4.1) Organismo responsabile delle procedure di ricorso:

Denominazione ufficiale: [TAR regione Emilia-Romagna](#)  
[sezione di Bologna](#)

Indirizzo postale: [Strada Maggiore, 53](#)

Città: [Bologna](#)

Codice postale: [40125](#)

Paese: [Italia \(IT\)](#)

Telefono:

Posta elettronica:

Fax:

Indirizzo internet: (URL)

#### Organismo responsabile delle procedure di mediazione (se del caso)

Denominazione ufficiale:

Indirizzo postale:

Città:

Codice postale:

Paese:

Telefono:

Posta elettronica:

Fax:

Indirizzo internet: (*URL*)

**VI.4.2) Presentazione di ricorsi:** (*compilare il punto VI.4.2 oppure, all'occorrenza, il punto VI.4.3*)

Contro il presente bando è proponibile ricorso avanti il TAR entro 30 giorni dalla data di pubblicazione dello stesso sulla Gazzetta ufficiale della Repubblica Italiana.

**VI.4.3) Servizio presso il quale sono disponibili informazioni sulla presentazione dei ricorsi:**

Denominazione ufficiale:

Indirizzo postale:

Città:

Codice postale:

Paese:

Telefono:

Posta elettronica:

Fax:

Indirizzo internet: (*URL*)

**VI.5) Data di spedizione del presente avviso:**

**Allegato A**  
**Altri indirizzi e punti di contatto**

**I) Indirizzi e punti di contatto dai quali è possibile ottenere ulteriori informazioni**

Denominazione ufficiale: \_\_\_\_\_ Carta d'identità nazionale: *(se noto)*  
Indirizzo postale: \_\_\_\_\_  
Città: \_\_\_\_\_ Codice postale: \_\_\_\_\_ Paese: \_\_\_\_\_  
Punti di contatto: \_\_\_\_\_ Telefono: \_\_\_\_\_  
All'attenzione di: \_\_\_\_\_  
Posta elettronica: \_\_\_\_\_ Fax: \_\_\_\_\_  
Indirizzo internet: *(URL)* \_\_\_\_\_

**II) Indirizzi e punti di contatto presso i quali sono disponibili il capitolato d'onori e la documentazione complementare**

Denominazione ufficiale: \_\_\_\_\_ Carta d'identità nazionale: *(se noto)*  
Indirizzo postale: \_\_\_\_\_  
Città: \_\_\_\_\_ Codice postale: \_\_\_\_\_ Paese: \_\_\_\_\_  
Punti di contatto: \_\_\_\_\_ Telefono: \_\_\_\_\_  
All'attenzione di: \_\_\_\_\_  
Posta elettronica: \_\_\_\_\_ Fax: \_\_\_\_\_  
Indirizzo internet: *(URL)* \_\_\_\_\_

**III) Indirizzi e punti di contatto ai quali inviare le offerte/domande di partecipazione**

Denominazione ufficiale: \_\_\_\_\_ Carta d'identità nazionale: *(se noto)*  
Indirizzo postale: \_\_\_\_\_  
Città: \_\_\_\_\_ Codice postale: \_\_\_\_\_ Paese: \_\_\_\_\_  
Punti di contatto: \_\_\_\_\_ Telefono: \_\_\_\_\_  
All'attenzione di: \_\_\_\_\_  
Posta elettronica: \_\_\_\_\_ Fax: \_\_\_\_\_  
Indirizzo internet: *(URL)* \_\_\_\_\_

**IV) Indirizzi dell'altra amministrazione aggiudicatrice a nome della quale l'amministrazione aggiudicatrice acquista**

Denominazione ufficiale \_\_\_\_\_ Carta d'identità nazionale ( se noto ):  
Indirizzo postale: \_\_\_\_\_  
Città \_\_\_\_\_ Codice postale  
Paese \_\_\_\_\_

----- (Utilizzare l'allegato A, sezione IV, nel numero di copie necessario) -----



**Allegato C1 – Appalti generici**  
**Categorie di servizi di cui alla sezione II: Oggetto dell'appalto**  
**Direttiva 2004/18/CE**

<b>Categoria n. [1]</b>	<b>Oggetto</b>
1	Servizi di manutenzione e riparazione
2	Servizi di trasporto terrestre [2], inclusi i servizi con furgoni blindati, e servizi di corriere ad esclusione del trasporto di posta
3	Servizi di trasporto aereo di passeggeri e merci, escluso il trasporto di posta
4	Trasporto di posta per via terrestre [3] e aerea
5	Servizi di telecomunicazioni
6	Servizi finanziari: a) Servizi assicurativi b) Servizi bancari e finanziari [4]
7	Servizi informatici e affini
8	Servizi di ricerca e sviluppo [5]
9	Servizi di contabilità, revisione dei conti e tenuta dei libri contabili
10	Servizi di ricerca di mercato e di sondaggio dell'opinione pubblica
11	Servizi di consulenza gestionale [6] e affini
12	Servizi attinenti all'architettura e all'ingegneria, anche integrata; servizi attinenti all'urbanistica e alla paesaggistica; servizi affini di consulenza scientifica e tecnica; servizi di sperimentazione tecnica e analisi
13	Servizi pubblicitari
14	Servizi di pulizia degli edifici e di gestione delle proprietà immobiliari
15	Servizi di editoria e di stampa in base a tariffa o a contratto
16	Servizi di smaltimento dei rifiuti solidi e delle acque reflue, servizi igienico-sanitari e simili
<b>Categoria n. [7]</b>	<b>Oggetto</b>
17	Servizi alberghieri e di ristorazione
18	Servizi di trasporto per ferrovia
19	Servizi di trasporto per via d'acqua
20	Servizi di supporto e sussidiari per il settore dei trasporti
21	Servizi legali
22	Servizi di collocamento e reperimento di personale [8]
23	Servizi di investigazione e di sicurezza, eccettuati i servizi con furgoni blindati
24	Servizi relativi all'istruzione, anche professionale
25	Servizi sanitari e sociali
26	Servizi ricreativi, culturali e sportivi [9]
27	Altri servizi

1 Categorie di servizio ai sensi dell'articolo 20 dell'allegato II A della direttiva 2004/18/CE .

2 Esclusi i servizi di trasporto per ferrovia che rientrano nella categoria 18.

3 Esclusi i servizi di trasporto per ferrovia che rientrano nella categoria 18.

4 Esclusi i servizi finanziari relativi all'emissione, all'acquisto, alla vendita o al trasferimento di titoli o di altri strumenti finanziari, nonché dei servizi forniti da banche centrali. Sono inoltre esclusi: i servizi relativi all'acquisto o al noleggio, mediante qualunque mezzo finanziario, di terreni, edifici esistenti o altri immobili o relativi diritti; tuttavia i contratti finanziari conclusi contemporaneamente oppure prima o dopo il contratto di acquisto o noleggio, in qualunque forma, sono soggetti alla presente direttiva.

- 5 Esclusi i servizi di ricerca e sviluppo diversi da quelli di cui beneficia esclusivamente l'amministrazione aggiudicatrice per l'uso nell'esercizio della propria attività, nella misura in cui la prestazione del servizio sia interamente retribuita dall'amministrazione aggiudicatrice.
- 6 Esclusi i servizi di arbitrato e di conciliazione.
- 7 Categorie di servizi ai sensi dell'articolo 21 e dell'allegato II B della direttiva 2004/18/CE.
- 8 Esclusi i contratti di lavoro.
- 9 Ad esclusione dei contratti aventi per oggetto l'acquisto, lo sviluppo, la produzione o la coproduzione di programmi televisivi da parte di emittenti, e dei contratti concernenti il tempo di trasmissione.

## **BANDO DI GARA D'APPALTO DI FORNITURA**

**SEZIONE I** : AMMINISTRAZIONE AGGIUDICATRICE I.1) AGENZIA REGIONALE PREVENZIONE E AMBIENTE DELL'EMILIA-ROMAGNA, via Po 5, Cap. 40139 Bologna Tel. 051/6223811. All'attenzione Area Acquisizione Beni e Servizi E-mail:acquisti@cert.arpa.emr.it, Profilo del committente [www.arpa.emr.it](http://www.arpa.emr.it) **Indirizzo per ottenere ulteriori informazioni:** punto I.1) **Indirizzo per ottenere la documentazione:** punto I.1). **Indirizzo per inviare offerte:** punto I.1)

**I.2) Tipo di amministrazione aggiudicatrice:** Agenzia regionale **Denominazione appalto II.1.1)** Fornitura mediante somministrazione periodica di gas tecnici e miscele per laboratori e servizi connessi CIG 6142650323 **II.1.3) L'avviso riguarda:** un appalto pubblico **II.1.6) CPV:**24111000; **II.1.7) L'appalto rientra nel campo di applicazione dell'accordo sugli appalti pubblici.** Sì. **II.1.8) Divisione in lotti:** no. **II.1.9) Ammissibilità di varianti:**si **II.2) Entità dell'appalto:** **II.2.1) Valore complessivo dell'appalto Euro** 260.000,00 Iva esclusa. **II.2.2) Opzioni:** Sì. Servizi opzionali come previsto nel capitolato speciale **II.3) Durata dell'appalto:** 36 mesi **III.1.1) Cauzioni richieste:** Cauzione provvisoria e cauzione definitiva come da disciplinare di gara . **III.1.2) Principali modalità di finanziamento e di pagamento e/o riferimenti alle disposizioni applicabili in materia:** Bilancio Arpa ER **III.1.3) Forma giuridica che dovrà assumere il raggruppamento di operatori economici aggiudicatario dell'appalto:** Come da disciplinare di gara . **Condizioni di partecipazione III.2)** Ciascun concorrente deve soddisfare le seguenti condizioni: **1)** iscrizione per attività inerenti la presente fornitura nel Registro delle Imprese o in uno dei registri professionali o commerciali dello stato di residenza se si tratta di uno Stato UE, in conformità con quanto previsto all' art. 39 del D.Lgs. 163/2006, **2)** la non sussistenza delle cause di esclusione di cui all'art. 38 D. Lgs. n. 163/2006; **III.2.2) Capacità economica e finanziaria** avere due idonee referenze bancarie **III.2.3) Capacità tecnica:** **a)** Aver regolarmente eseguito, nell'ultimo triennio, forniture, con un unico committente, aventi ad oggetto gas tecnici e miscele per un valore complessivo non inferiore a Euro 160.000,00 Iva esclusa; **b)** essere in possesso di certificazione EMAS o certificazione secondo la norma UNI EN ISO 14001:2004, per uno o più stabilimenti produttivi, avente come scopo la produzione, la commercializzazione e la distribuzione di gas tecnici; in alternativa il concorrente dovrà produrre una dichiarazione sostitutiva di atto di notorietà



di aver implementato un sistema di gestione ambientale inerente il processo produttivo oggetto dell'appalto **III.3.2)** Le persone giuridiche devono indicare il nome e le qualifiche professionali del personale incaricato della prestazione del servizio: Sì . **IV.1.1)Tipo di procedura:** Aperta **IV.2) Criteri di aggiudicazione:** offerta economicamente più vantaggiosa in base ai criteri indicati nel disciplinare di gara **IV.3.4) Termine per il ricevimento delle offerte:** 00/00/2015 Ora: 13:00 **IV.3.6) Lingua:** Italiano. **IV.3.7) Periodo minimo nel quale l'offerente è vincolato dalla propria offerta:** 180 giorni dalla scadenza fissata per la ricezione delle offerte. **IV.3.8) Modalità di apertura delle offerte:** 00/00/2015 **Ora:** 10:00 **Luogo:** come al punto 1.1 **Persone ammesse ad assistere all'apertura delle offerte:** Un incaricato per ciascun concorrente munito di delega. **VI.3) Informazioni complementari** Le specifiche prescrizioni riguardanti il dettaglio dei servizi, i criteri di aggiudicazione, le modalità di presentazione delle offerte, le ulteriori cause di esclusione dalla gara e le altre informazioni sono contenute nel disciplinare di gara e relativi allegati. Sopralluoghi obbligatori come al punto 1.1 del disciplinare di gara. La verifica del possesso dei requisiti di carattere generale, di idoneità professionale, di capacità tecnica avverrà, ai sensi dell'art.6 bis del D.Lgs. 163/2006 e della delibera dell'AVCP n.111 del 20.12.2012, attraverso l'utilizzo del sistema AVCPass, reso disponibile dall'Autorità, al quale tutti i soggetti interessati a partecipare alla presente procedura devono registrarsi accedendo all'apposito link sul portale : [www.anticorruzione.it](http://www.anticorruzione.it) (Servizi ad accesso riservato- AVCPass) , secondo le istruzioni ivi contenute. Per partecipare alla gara, tutti i concorrenti devono versare il Contributo all'Autorità di Euro 20,00 secondo quanto previsto al punto 2 del disciplinare di gara. L'aggiudicatario, ai sensi dell'art. 34 comma 35 L. 221/2012, entro 60 giorni dall'aggiudicazione, è tenuto al rimborso delle spese sostenute per l'assolvimento degli oneri di pubblicazione dei bandi ed avvisi di gara sui quotidiani. Le spese il cui importo presunto è pubblicato sulla pagina informativa della gara, nel sito [www.arpa.emr.it](http://www.arpa.emr.it), saranno esattamente quantificate a pubblicazioni effettivamente avvenute. Sarà cura dell'Agenzia comunicare all'aggiudicatario gli importi definitivi che dovranno essere versati nei termini suindicati e le modalità di versamento. Misura della sanzione per irregolarità essenziali nella presentazione della documentazione di gara, pari all'uno per mille dell'importo a base di gara. Responsabile del procedimento: Dr.ssa Leonella Rossi. La documentazione ufficiale di gara è in

formato elettronico firmata digitalmente e scaricabile dal sito: [www.arpa.emr.it/bandi](http://www.arpa.emr.it/bandi) di gara. **VI.4)**

**Procedure di ricorso VI.4.1) Organismo responsabile delle procedure di ricorso:** TAR Regione Emilia-Romagna, Sezione Bologna Strada Maggiore n. 53, 40125 Bologna – Italia **VI.4.2)**

**Presentazione del ricorso:** Entro 30 giorni data di pubblicazione del presente bando sulla Gazzetta Ufficiale della Repubblica Italiana **VI.5) Data di spedizione del presente avviso alla GUUE:**

00/00/2015.

La Responsabile Area Acquisizione Beni e Servizi dott.ssa Elena Bortolotti

## 1. OGGETTO

L'Agenzia Regionale per la Prevenzione e l'Ambiente dell'Emilia-Romagna (di seguito in poi Arpa o Agenzia), indice una procedura aperta, sopra soglia comunitaria (ex art. 55 D.Lgs. 163/2006) per l'affidamento della fornitura mediante somministrazione periodica di gas tecnici e miscele per laboratori e servizi opzionali connessi.

Oggetto e condizioni di esecuzione dell'appalto sono descritti nello schema di contratto e nel capitolato speciale, allegati 1 e 2 al presente disciplinare.

Il bando di gara relativo alla procedura è stato inviato in data \_\_\_\_2015 per la pubblicazione sulla Gazzetta Ufficiale dell'Unione Europea (GUUE) e sulla Gazzetta Ufficiale della Repubblica Italiana. Dell'avvenuta indicazione è stata data pubblicità con avviso su due quotidiani nazionali e due quotidiani locali.

Il valore complessivo della gara è determinato in Euro 260.000,00 IVA esclusa, riferito ad una durata contrattuale di anni tre .

Arpa si riserva , nel corso dell'esecuzione , di apportare variazioni secondo quanto previsto dagli artt. 310 e 311 del D.P.R. n. 207/2010.

La documentazione relativa alla procedura è inserita nel sito internet di Arpa-ER <http://www.arpa.emr.it> – sezione Bandi di gara.

Alla presente procedura sono stati attribuiti dall'Autorità Nazionale Anticorruzione (ANAC ex AVCP di seguito Autorità) i seguenti riferimenti:

CIG : 6142650323 numero di gara: 5944129 .

Per partecipare alla presente procedura i concorrenti dovranno versare all'Autorità il **contributo di Euro 20,00**, secondo le modalità di cui alla deliberazione del 05/03/2014. Per il dettaglio delle informazioni inerenti le modalità di contribuzione, gli operatori economici sono tenuti a collegarsi al sito web dell'Autorità <http://www.anticorruzione.it>, sezione "servizio riscossione contributi" indicando il CIG attribuito alla procedura.

Eventuali informazioni complementari e/o chiarimenti sul contenuto del bando di gara, del presente Disciplinare di gara, dello schema di contratto e del capitolato speciale potranno essere richiesti ad Arpa all'indirizzo indicato nel bando; le richieste, formulate in lingua italiana in formato editabile, dovranno essere trasmesse al seguente indirizzo di posta elettronica certificata : [acquisti@cert.arpa.emr.it](mailto:acquisti@cert.arpa.emr.it) .

I chiarimenti agli atti di gara, verranno inviati con posta elettronica certificata, alla ditta richiedente nei termini di legge e verranno resi disponibili sul sito internet di Arpa .

Ai sensi dell'art. 79 comma 5-quinquies, del d. Lgs 163/2006 il concorrente è tenuto ad indicare nell'allegato 3 al disciplinare di gara sia il domicilio eletto che l'indirizzo di posta elettronica a cui inviare le comunicazioni relative al presente appalto.

Arpa invierà le comunicazioni di cui alla presente procedura, utilizzando l'invio con posta elettronica certificata.

Il Responsabile del procedimento è la dr.ssa Leonella Rossi Responsabile dell'Area Laboratoristica di Arpa Emilia-Romagna.

Non sono previsti oneri aggiuntivi per la sicurezza, in quanto non sono rilevabili rischi da interferenze per i quali sia necessario adottare relative misure di sicurezza.

L'Amministrazione ha redatto per la presente procedura il Documento Unico di Valutazione dei Rischi da Interferenza (DUVRI) previsto dalla normativa vigente (D.Lgs. 81/08) e lo ha reso disponibile sul sito internet tra la documentazione di gara.

## **1.1 SOPRALLUOGHI**

L'impresa concorrente, ai fini della presentazione dell'offerta, dovrà effettuare obbligatoriamente i sopralluoghi al fine di verificare le caratteristiche dei luoghi in cui andranno effettuate le consegne dei prodotti oggetto del contratto, presso le sedi di consegna indicate nell'art.3 del capitolato speciale.

Si intende che tali sopralluoghi, da concordare preventivamente con il Responsabile del Procedimento: [leonellarossi@arpa.emr.it](mailto:leonellarossi@arpa.emr.it), riguarderanno esclusivamente l'oggetto del presente appalto.

Al termine dei sopralluoghi verrà rilasciato apposita attestazione di avvenuto sopralluogo.

Le imprese concorrenti dovranno eseguire sul posto tutti gli accertamenti necessari e la presa visione delle specifiche costruttive e gestionali disponibili, senza pretendere alcun compenso per sopralluoghi o studi preliminari.

I sopralluoghi concordati con ARPA dovranno essere effettuati da persona munita di delega, nel caso non sia il legale rappresentante.

## **2. MODALITA' DI PRESENTAZIONE DELL'OFFERTA**

Le offerte devono pervenire entro e non oltre il termine perentorio delle **ore 13.00 del giorno** \_\_\_\_\_ **2015 pena l'esclusione dalla gara**, al seguente indirizzo:

ARPA Agenzia Regionale per la Prevenzione e l'Ambiente dell'Emilia Romagna  
Area Acquisizione beni e servizi  
Via Po, 5- 40139 BOLOGNA

Ad avvenuta scadenza del predetto termine non sarà riconosciuta valida alcuna offerta, anche se sostitutiva o aggiuntiva di quella precedente; l'offerta presentata non può essere ritirata.

E' ammessa offerta successiva purché entro il termine di scadenza, a sostituzione o ad integrazione della precedente.

Non sono ammesse offerte incomplete o condizionate. Non sono accettate offerte alternative.

Nessun rimborso è dovuto per la partecipazione all'appalto, anche nel caso non si dovesse procedere all'aggiudicazione.

Le offerte a pena di esclusione, devono essere redatte in lingua italiana e contenute in un plico non trasparente, chiuso, sigillato con strumenti idonei a garantirne la sicurezza contro eventuali manomissioni e controfirmato sui lembi di chiusura, contenente le buste come di seguito descritto.

Il plico può essere inviato mediante servizio postale, a mezzo di raccomandata con avviso di ricevimento, o mediante corrieri privati o agenzie di recapito debitamente autorizzati, ovvero consegnato a mano da un incaricato dell'Impresa – limitatamente a tale ultimo caso verrà rilasciata apposita ricevuta con l'indicazione dell'ora e della data di consegna – nelle giornate non festive dal lunedì al venerdì, dalle ore 8,30 alle ore 13.00, fino al termine perentorio sopra indicato.

L'Agenzia declina ogni responsabilità in ordine a disguidi postali o di altra natura che impediscano il recapito del plico entro il termine predetto.

Il plico sigillato come sopra indicato, deve, a pena di esclusione, recare a margine le seguenti informazioni:

- l'oggetto della gara d'appalto: "procedura aperta per l'affidamento della fornitura di gas tecnici e miscele per i laboratori d Arpa Emilia-Romagna";
- la ragione sociale della Concorrente (nel caso di R.T.I. o Consorzi come disciplinato nel successivo punto 3 "Partecipazione di raggruppamenti temporanei di imprese (R.T.I.) e di consorzi");

- l'indirizzo del concorrente.

All'interno del plico dovranno essere inserite, a pena di esclusione dalla gara, le buste A) B) e C) sotto elencate, distinte, non trasparenti, chiuse, sigillate e controfirmate sui lembi di chiusura e riportanti la dicitura di seguito indicata per ciascuna busta.

**BUSTA A**

**2.1 BUSTA A – Documentazione Amministrativa**, dovrà contenere un indice completo del proprio contenuto, oltre alla seguente documentazione essenziale:

A) Dichiarazione di partecipazione, resa ai sensi degli artt. 38, 46, 47 e 76 del D.P.R. 445/2000, di cui all'Allegato 3 sottoscritta dal legale rappresentante dell'impresa o da un suo procuratore, fornito di adeguati poteri di firma, con allegata copia del documento di identità del sottoscrittore contenente in particolare:

- la denominazione o ragione sociale del concorrente, il codice fiscale e partita IVA, l'indirizzo di posta elettronica certificata a cui verranno inviate tutte le comunicazioni;
- dichiarazione attestante l'accettazione incondizionata di tutte le clausole riportate nel Bando, nel presente disciplinare di gara ed in tutti gli atti di gara;
- dichiarazione resa ai sensi degli artt. 46 e 47 del DPR 445/2000 (oppure per le Ditte concorrenti non residenti in Italia, dichiarazione idonea equivalente resa secondo la legislazione dello Stato di appartenenza) attestante:

1) la non sussistenza delle cause di esclusione previste dall'art. 38, dalla lettera a) alla lettera m quater), del D. Lgs. n. 163/2006;

1- bis) Le dichiarazioni attestanti l'insussistenza delle cause di esclusione di cui all'art. 38 comma 1, lettere b) c) e m- ter) vanno rese individualmente secondo il modulo allegato 3- bis) "Dichiarazione soggetti ex art. 38 lettere b),c) e m-ter)" dal soggetto che sottoscrive la dichiarazione di partecipazione e l'offerta, nonché dai seguenti soggetti attualmente in carica:

-in caso di impresa individuale: titolare e direttore tecnico,

-in caso di società in nome collettivo: soci e direttore tecnico,

-in caso di società in accomandita semplice: soci accomandatari e direttore tecnico,

- in caso di altri tipi di società o consorzio: amministratori muniti di potere di rappresentanza e direttore tecnico, socio unico persona fisica o socio di maggioranza, in caso di società con meno di quattro soci.

Dovranno essere presentati tanti modelli 3-bis quanti sono i soggetti di cui sopra.

Per i soggetti cessati dalla carica, la dichiarazione è resa, per quanto a propria conoscenza, dal soggetto che sottoscrive l'istanza di partecipazione.

2) di essere iscritto per attività inerenti i servizi oggetto della gara al Registro delle Imprese o in uno dei registri professionali o commerciali dello stato di residenza se si tratta di uno stato dell'UE, in conformità di quanto previsto dall'art. 39 del D.Lgs n. 163/06 e s.m.i.;

3) di essere in possesso dei requisiti di idoneità tecnico professionale necessari per l'esecuzione del servizio, di cui all'art. 26 c. 1 lett. a) punto 2 del D.Lgs. n.81/2008;

4) l'eventuale intenzione di ricorrere al subappalto con l'indicazione della tipologia di attività che si intende subappaltare nei limiti di quanto previsto al paragrafo "Subappalto", pena la mancata autorizzazione al subappalto stesso.

Ai fini dell'art. 38, comma 1, lettera m quater) del D.Lgs n. 163/06, i concorrenti dovranno dichiarare alternativamente:

- di non trovarsi in alcuna situazione di controllo di cui all'art. 2359 c.c. rispetto ad alcun partecipante e di aver formulato l'offerta autonomamente;
- di non essere a conoscenza della partecipazione alla medesima procedura di partecipanti che si trovano, rispetto al concorrente, in una delle situazioni di controllo di cui all'art. 2359 c.c. e di aver formulato l'offerta autonomamente;
- di essere a conoscenza della partecipazione alla medesima procedura di partecipanti che si trovano, rispetto al concorrente, in una delle situazioni di controllo di cui all'art. 2359 c.c. e di aver formulato l'offerta autonomamente;

5) quali requisiti di capacità tecnica richiesti dal bando :

**5.1** di aver svolto con esito positivo nell'ultimo triennio forniture, per un unico committente, aventi ad oggetto gas tecnici e miscele, per un valore complessivo non inferiore a Euro 160.000,00 Iva esclusa;

**5.2** essere in possesso di certificazione EMAS o certificazione secondo la norma UNI EN ISO 14001:2004, per uno o più stabilimenti produttivi, avente come scopo la produzione, la commercializzazione e la distribuzione di gas tecnici; in alternativa il concorrente dovrà produrre una dichiarazione sostitutiva di atto di notorietà di aver implementato un sistema di gestione ambientale inerente il processo produttivo oggetto dell'appalto (politica ambientale, analisi ambientale iniziale, programma di miglioramento, attuazione del SGA, misurazioni e valutazioni, definizione delle responsabilità, sistema di documentazione). Al concorrente aggiudicatario verrà richiesta la documentazione probatoria a conferma di quanto dichiarato in sede di gara. .

Per il suddetto requisito 5.1 (fornitura analoga) in caso di RTI o Consorzio la capacità tecnica dovrà essere comprovata dal RTI o dal Consorzio nel suo complesso. La mandataria e l'impresa del Consorzio indicata quale esecutrice del contratto deve possedere almeno il 60% del requisito in argomento (equivalente a un valore di Euro 96.000,00). Si precisa che per ultimo triennio si intende quello antecedente al termine di scadenza di presentazione delle offerte.

Per il suddetto requisito 5.2 (certificazione ambientale) in caso di RTI o consorzio ogni impresa facente parte del RTI o del Consorzio deve possedere il requisito richiesto.

In caso di partecipazione di impresa avente sede, residenza o domicilio nei Paesi inseriti nelle cosiddette "black list" di cui al Decreto del Ministero delle Finanze del 21 novembre 2001, dovrà essere prodotta copia dell'autorizzazione rilasciata ai sensi dell'art. 37 del D.L. 31/05/2010 n. 78 ovvero copia dell'istanza inviata per ottenere l'autorizzazione medesima. Arpa procederà a verificare d'ufficio gli elenchi degli operatori di cui sopra, nella sezione dedicata del sito internet del Dipartimento del Tesoro.

E' ammesso l'avvalimento dei requisiti secondo quanto previsto dal paragrafo Avvalimento.

**La verifica del possesso dei requisiti di carattere generale, di idoneità professionale, di capacità tecnica , avverrà, ai sensi dell'art.6 bis del D.Lgs. 163/2006 e della delibera dell'Autorità n.111 del 20.12.2012, attraverso l'utilizzo della Banca Dati Nazionale dei Contratti Pubblici, del sistema AVCPass, reso disponibile dall'Autorità, al quale tutti i soggetti interessati a partecipare alla presente procedura devono registrarsi accedendo all'apposito link sul portale AVCP (Servizi ad accesso riservato- AVCPass) , secondo le istruzioni ivi contenute.**

Coerentemente con quanto disposto dall'art.21 comma 2 del d.lgs. n. 82/2005 (Codice dell'amministrazione digitale), i documenti inseriti nel sistema AVCPass dagli operatori economici, devono essere firmati digitalmente dal legale rappresentante della ditta o da un suo eventuale delegato. Pertanto tali soggetti devono dotarsi di un certificato di firma digitale, in corso di validità, rilasciato da un organismo incluso nell'elenco pubblico dei certificatori.

All'interno della busta A dovrà, inoltre essere inserita la seguente documentazione essenziale:

B) il documento **PASSOE** rilasciato dall'Autorità dopo aver effettuato la registrazione al servizio (sito : [www.avcp.it](http://www.avcp.it)) ed aver indicato il CIG 6142650323 a cui si riferisce la procedura;

C) due idonee referenze bancarie, rilasciate da istituti bancari o intermediari autorizzati ai sensi del decreto legislativo 1 settembre 1993 n. 385. Tutta la documentazione relativa alle attestazioni degli istituti di credito deve essere rilasciata dagli stessi alla ditta richiedente e partecipante alla selezione con documento che evidenzia in forma scritta la provenienza certa dall'istituto finanziario (Carta intestata), in caso di R.T.I. ogni ditta dovrà produrre tale documentazione;

D) cauzione provvisoria: copia del certificato di deposito, in caso di cauzione provvisoria prestata tramite deposito cauzionale, ovvero documento originale, se prestata tramite fideiussione bancaria o polizza assicurativa, come descritto al paragrafo 9 del presente Disciplinare;

E) impegno di un fideiussore a rilasciare la garanzia fideiussoria per l'esecuzione del contratto di cui all'art. 113 del D.Lgs. 163/2006, qualora la Ditta concorrente risulti aggiudicataria, come descritto al paragrafo 9 del presente Disciplinare;

F) *(eventuale)* in caso di avvalimento, la documentazione richiesta all'art. 49 del D.Lgs.163/2006 e s.m.i.;

G) procura in originale o copia autentica, nel caso in cui il sottoscrittore dell'offerta sia un procuratore ed i suoi poteri di impegnare il fornitore non siano desumibili dalla C.C.I.A.A.;

H) ricevuta dell'avvenuto versamento del contributo all'Autorità;

I) attestazioni di avvenuto espletamento sopralluoghi.

Secondo quanto previsto dall'art. 39 del D.L. 24 giugno 2014 n. 90 convertito con modificazioni dalla l. 11 agosto 2014 n. 114, in caso di mancanza, incompletezza e ogni altra irregolarità essenziale sugli elementi e sulle dichiarazioni sostitutive presentate, Arpa assegna al concorrente un termine, non superiore a dieci giorni, perché siano rese, integrate o regolarizzate le dichiarazioni necessarie, indicandone il contenuto e i soggetti che le devono rendere. Il concorrente che ha dato causa a tali irregolarità è tenuto al pagamento, in favore di Arpa, della sanzione pecuniaria pari all'1 per mille del valore della gara cui si partecipa. In caso di inutile decorso del termine assegnato, il concorrente è escluso dalla gara.

Nei casi di irregolarità non essenziali ovvero di mancanza o incompletezza di dichiarazioni non indispensabili, Arpa ne richiede la regolarizzazione e non applicherà nessuna sanzione.

La documentazione amministrativa deve essere priva, **a pena di esclusione dalla gara**, di qualsivoglia indicazione (diretta e/o indiretta) all'offerta economica.

In ordine alla veridicità delle dichiarazioni presentate, l'Agenzia si avvarrà del sistema AVCPass messo a disposizione dall'Autorità, che ha la disponibilità della documentazione a comprova della sussistenza dei requisiti di cui all'art. 38 del d.lgs. 163/2006.

In riferimento alle dichiarazioni presentate circa il possesso dei requisiti di capacità tecnica, l'Agenzia procederà, con sorteggio pubblico a richiedere la prova documentale a un numero pari al 10% (arrotondato all'unità superiore) delle offerte presentate dalle ditte concorrenti, secondo quanto disposto dall'art. 48 comma 1 del D.Lgs n. 163/2006 e s.m.i. Tale controllo sarà effettuato altresì, ai sensi del comma 2 del

medesimo articolo nei confronti del 1° e 2° in graduatoria, qualora gli stessi non siano tra i sorteggiati.

Per i requisiti di capacità tecnica la prova documentale è rappresentata da :

per il requisito di cui al punto 5.1

– nel caso di fornitura prestata a favore di amministrazioni o enti pubblici, attestati in originale o copia autentica con la specifica degli importi, delle date, degli oggetti e con attestazione di buona esecuzione. Nel caso di fornitura prestata a favore di privati, dal contratto in copia conforme da cui si evinca la tipologia di fornitura effettuata nonché copia delle fatture quietanzate,

per il requisito di cui al punto 5.2

- copia autentica della certificazione richiesta o dichiarazione sostitutiva di atto di notorietà illustrante le misure adottate per l'implementazione del sistema di gestione ambientale.

**Sarà cura del partecipante alla gara inserire nel sistema dell'AVCPass i documenti relativi alla dimostrazione del possesso dei requisiti di capacità tecnica che sono nella loro esclusiva disponibilità .**

Nel caso in cui una ditta concorrente non abbia proceduto alla registrazione presso il sistema AVCPass e/o non abbia ottenuto il PASSOE per partecipare alla presente procedura, Arpa provvederà con apposita comunicazione, ad assegnare un termine per la registrazione e/o l'acquisizione del PASSOE.

L'Agenzia si riserva di procedere ad ulteriori verifiche, anche a campione, circa la veridicità delle dichiarazioni presentate.

**BUSTA B**

**2.2 BUSTA B – Offerta Tecnica:** dovrà contenere la documentazione di seguito descritta che potrà essere prodotta in cartaceo o su supporto informatico:

- il fac simile dei certificati di analisi delle miscele offerte attestanti la purezza dei singoli componenti nonché le percentuali di composizione delle miscele stesse;
- le schede tecniche o di sicurezza da cui si evinca la percentuale di purezza dei gas offerti;
- una relazione tecnica prodotta in cartaceo redatta in lingua italiana, chiara e sintetica, ma allo stesso tempo precisa ed esaustiva redatta con riferimento agli elementi oggetto della valutazione tecnica, con particolare riferimento a

**a) Pianificazione del servizio (criterio 1)**

- descrizione dell'organizzazione adottata dal Fornitore per l'esecuzione delle attività e per la distribuzione dei servizi fra le unità operative del Fornitore ovvero tra le Ditte raggruppate, in caso di RTI, Consorzio o subappalto;
- documentazione di supporto agli interventi di consegna.

**b) Struttura organizzativa per l'espletamento della manutenzione ordinaria (criterio 2)**

- Personale dedicato al servizio con allegato curriculum formativo e professionale ;
- modello di check list utilizzata per gli interventi di manutenzione ordinaria.



Misure di gestione ambientale (criterio 3)

- le misure di rispetto ambientale che il concorrente intende adottare per l'esecuzione del contratto;
  - Caratteristiche ambientali dei mezzi utilizzati per l'effettuazione della fornitura;
- d) Proposte migliorative ritenute pertinenti ai fini di una maggiore funzionalità e fruibilità dell'appalto (criterio 4) , senza costi aggiuntivi a carico dell'ente
- corso di formazione di almeno 8 ore presso una sede di Arpa per circa 50 operatori, da effettuarsi nel primo quadrimestre di avvio del contratto. Specificare il programma e articolazione del corso con indicazione dei temi affrontati con particolare riferimento ai rischi connessi all'utilizzo dei gas; precisare se trattasi di corso accreditato ECM.
  - tracciabilità matricolare per ogni bombola/pacco/dewar consegnato;
  - utilizzo di bombole bip per i principali gas (azoto, elio e argon);
  - sostituzione e fornitura in condizioni di emergenza per problemi tecnici della rete dei gas di Arpa di bombole/pacchi bombole di azoto/aria/idrogeno/acetilene
  - monitoraggio semestrale sul consumo dei prodotti e sui servizi richiesti in corso di fornitura.

L'offerta tecnica deve essere priva, **a pena di esclusione**, di qualsivoglia indicazione (diretta e/o indiretta) di carattere economico.

Arpa potrà invitare, a mezzo di opportuna comunicazione scritta, inviata solo tramite posta certificata, i Concorrenti a fornire chiarimenti in ordine ai documenti e alle dichiarazioni presentate nell'ambito della documentazione tecnica.

La carenza sostanziale della documentazione tecnica complessivamente presentata dai Concorrenti, tale da non consentire la valutazione dell'offerta da parte della Commissione giudicatrice, comporta l'esclusione dalla gara.

### ***SEGRETI TECNICI E COMMERCIALI***

L'Impresa concorrente deve dichiarare quali tra le informazioni fornite, inerenti all'offerta presentata, costituiscano segreti tecnici e commerciali, pertanto coperte da riservatezza (ai sensi dell'art. 13 del D.Lgs. n. 163/2006 e s.m.i.).

In base a quanto disposto dal comma 5 del suddetto articolo, il diritto di accesso agli atti e ogni forma di divulgazione sono esclusi in relazione alle informazioni fornite dagli Offerenti nell'ambito delle offerte che costituiscono, secondo **motivata e comprovata** dichiarazione dell'offerente, segreti tecnici o commerciali.

Al proposito, si chiarisce che i segreti industriali e commerciali non devono essere semplicemente asseriti, ma devono essere effettivamente sussistenti e di ciò deve essere dato un principio di prova da parte dell'Offerente.

La dichiarazione sulle parti dell'offerta coperte da riservatezza, è accompagnata da idonea documentazione che:

- argomenti in modo approfondito e congruo le ragioni per le quali eventuali parti dell'offerta sono da segretare;
- fornisca un "principio di prova" atto a dimostrare la tangibile sussistenza di eventuali segreti tecnici e commerciali.

Questa dichiarazione è inserita all'interno della Busta B, in un'**ulteriore busta** denominata "**SEGRETI TECNICI E COMMERCIALI**".

**BUSTA C**

**2.3 BUSTA C – Offerta Economica**

L'offerta economica si compone di due documenti:

- Scheda prodotti (allegato 4) in forma cartacea e su supporto informatico;
- Dichiarazione d'offerta (allegato 5) in forma cartacea .

La Dichiarazione d'offerta e la Scheda A prodotti dovranno essere sottoscritti dal legale rappresentante dell'Impresa o persona munita da comprovati poteri di firma.

La Dichiarazione d'offerta dovrà contenere il "prezzo complessivo" della fornitura, riportando il valore totale complessivo risultante dalla scheda prodotti, arrotondato alla seconda cifra decimale.

**2.3.1 MODALITA' DI COMPILAZIONE DELLA SCHEDA PRODOTTI (allegato 4) :**

I diversi fogli di lavoro del file messo a disposizione dall'amministrazione per la compilazione dell'offerta (uno relativo ai Gas tecnici, l'altro relativo alle Miscele di gas) sono predisposti con campi colorati in grigio che non devono essere modificati, mentre per la compilazione da parte del Fornitore sono state lasciate in bianco e non protette le celle in cui dovrà essere indicato:

per i GAS TECNICI

- codice articolo
- prezzo per unità di volume
- prezzo complessivo: il corrispettivo risultante dal prodotto del prezzo per unità di volume per il fabbisogno triennale espresso da Arpa ("totale Arpa Kg, L o m<sup>3</sup>");
- totale complessivo Gas : somma del prezzo complessivo dei gas quotati, arrotondato alla seconda cifra decimale

B. per le MISCELE

- codice articolo
- prezzo per bombola
- prezzo complessivo: il corrispettivo risultante dal prodotto del prezzo per bombola per il fabbisogno triennale espresso da Arpa ("totale Arpa numero bombole/ricariche");
- totale complessivo Miscele : somma del prezzo complessivo delle miscele quotate, arrotondato alla seconda cifra decimale
- totale complessivo fornitura (miscele+gas) : somma del totale complessivo miscele+gas arrotondato alla seconda cifra decimale.

Qualora la Ditta non intendesse procedere alla quotazione di un singolo articolo, non dovrà apportare alcuna

indicazione sulle corrispondenti celle.

In nessun caso dovranno essere modificati o compilati i campi descrittivi già compilati da Arpa.

Il confezionamento espresso per ogni articolo in sede di offerta non potrà essere modificato dalla ditta aggiudicataria per tutta la durata del contratto, salvo diverso accordo con l'Amministrazione.

Si precisa che :

- sono ammesse offerte parziali per un numero di prodotti non inferiore a 40. In caso di offerte parziali, per determinare il prezzo più basso tra i vari concorrenti, la commissione procederà ad assegnare ai prodotti non quotati il prezzo più alto offerto dagli altri concorrenti, rideterminando di conseguenza il prezzo complessivo della fornitura;
- in caso di contrasto tra prezzo unitario e prezzo complessivo, salvo errore palesemente riconoscibile, prevarrà l'indicazione del prezzo unitario e si provvederà di conseguenza a rettificare il prezzo complessivo. E' onere del concorrente verificare la correttezza dei calcoli eseguiti dal foglio elettronico. L'amministrazione non si assume nessuna responsabilità al riguardo.

In caso di discordanza tra i dati apposti sulla scheda cartacea e quelli riscontrati sul corrispondente file, prevarranno quelli apposti sulla scheda cartacea.

Per quanto riguarda la modulistica da utilizzare (allegati 3,3bis , 4 e 5 ), si precisa che Arpa Emilia-Romagna, in ottemperanza al Codice dell'Amministrazione Digitale ed alle direttive sul contenimento dei costi della Pubblica Amministrazione (PA), ha modificato le impostazioni di apertura dei documenti, attraverso un piano di installazione nei propri PC della suite Apache OpenOffice. Perciò, i formati proprietari Microsoft Office (doc, docx, xls, xlsx, ppt, pptx, ecc.), non saranno più considerati idonei per comunicare con ArpaER.

La versione attuale di Microsoft Office supporta lo standard ODF, per cui gli interlocutori di ArpaER che utilizzano Microsoft Office nelle versioni 2013 e 365, potranno comunque leggere i file ODF di ArpaER. Nel caso di utilizzo di versioni di Microsoft Office non recenti, si suggerisce l'installazione delle suite [OpenOffice](#) o [LibreOffice](#), scaricabili e utilizzabili gratuitamente, oppure l'installazione su Microsoft Office di moduli aggiuntivi per l'interoperabilità ODF (ad es. <http://sourceforge.net/projects/odf-converter>).

### 2.3.2 MODALITA' DI COMPILAZIONE **DELLA DICHIARAZIONE D' OFFERTA** (allegato 5):

La dichiarazione di offerta redatta secondo il modello in Allegato 5, deve contenere l'indicazione della ragione sociale dell'offerente e deve essere firmata dal legale rappresentante della ditta concorrente o persona munita di comprovati poteri di firma, la cui procura sia stata prodotta nella Busta "A" (in caso di R.T.I. si veda il paragrafo "Partecipazioni di RTI e Consorzi").

L'offerta dovrà riportare per ogni voce richiesta nella dichiarazione d'offerta (Allegato 5) il dettaglio dei seguenti prezzi unitari e complessivi:

- Voce A Fornitura gas tecnici/miscele (corrispondente al totale complessivo fornitura miscele+gas riportato nella scheda prodotti)
- Voce B Trasporto pacchi bombole
- Voce C Trasporto per singola bombola
- Voce D Trasporto/Consegna liquido per riempimento dewar
- Voce E Messa a disposizione bombole (prezzo mensile per bombola)
- Voce F Messa a disposizione pacchi bombole (prezzo mensile per pacco bombole)
- Voce G Manutenzione ordinaria programmata (prezzo per intervento semestrale )

- Voce H Manutenzione correttiva (prezzo orario x persona)
- Voce I Servizio di allaccio contestuale alla consegna/ritiro bombole (prezzo per intervento)
- Voce L Servizio di allaccio a chiamata (prezzo per intervento)
- Voce da M a Z quotazione di materiale consumabile
- TOTALE FORNITURA corrispondente alla somma totale delle voci da A a Z

Ciascun concorrente dovrà dettagliare, a pena di esclusione, tutte le voci riportate.

Il calcolo del punteggio per l'offerta economica verrà effettuato sulla voce TOTALE FORNITURA il cui importo totale non potrà superare la base d'asta indicata per un triennio (Euro 260.000,00) .

L'offerta economica formulata in Euro non dovrà prevedere un numero di decimali superiore a due. Tale offerta dovrà essere indicata sia in cifre che in lettere. I valori offerti devono essere indicati al netto dell'IVA.

Ai sensi dell'art. 86 comma 3 bis, 5 e dell'art. 87 comma 4 del D.Lgs. 163/2006, nella compilazione della dichiarazione d'offerta il concorrente dovrà altresì specificare rispetto alle prestazioni oggetto della fornitura:

- l'importo delle misure di adempimento delle disposizioni in materia di salute e sicurezza da sostenere per l'esecuzione dell'appalto.

Si precisa che il costo della sicurezza, riguardante i rischi specifici propri dell'attività delle imprese appaltatrici, attiene, a titolo esemplificativo, ai costi scaturenti dall'effettuazione della sorveglianza sanitaria ove previsto; alla fornitura ai lavoratori dei necessari e idonei dispositivi di protezione individuale; all'effettuazione dell'attività di informazione, formazione ed addestramento dei lavoratori; alla predisposizione delle misure per il controllo delle situazioni di rischio in caso di emergenza; alla redazione del documento di valutazione dei rischi; dai provvedimenti per evitare che le misure tecniche adottate possano causare rischi per la salute della popolazione o deteriorare l'ambiente esterno verificando periodicamente la perdurante assenza di rischio; all'adozione delle misure necessarie ai fini della prevenzione incendi e dell'evacuazione dei luoghi di lavoro, nonché per il caso di pericolo grave immediato; all'obbligo di munire i lavoratori di apposita tessera di riconoscimento, corredata di fotografia, contenente le generalità del lavoratore e l'indicazione del datore di lavoro; agli obblighi di riunioni periodiche previste dalla normativa sulla sicurezza; all'aggiornamento delle misure di prevenzione in relazione ai mutamenti organizzativi e produttivi che hanno rilevanza ai fini della salute e sicurezza del lavoro, o in relazione al grado di evoluzione della tecnica della prevenzione della protezione.

In caso di RTI tutte le imprese facenti parte del raggruppamento sono tenute ad indicare i costi relativi alla sicurezza propri dell'impresa, ovviamente per quanto riguarda la parte dell'appalto di loro specifica competenza.

### **3. PARTECIPAZIONE DI RAGGRUPPAMENTI TEMPORANEI DI IMPRESE (R.T.I.) E DI CONSORZI**

È ammessa la partecipazione di Imprese temporaneamente raggruppate o raggruppande, con l'osservanza della disciplina di cui agli artt. 34 e 37 D.Lgs. n. 163/2006 e s.m.i., nonché di Consorzi di Imprese, ovvero, per le Imprese stabilite in altri Paesi membri dell'UE, nelle forme previste nei Paesi di stabilimento.

Secondo quanto disposto dall'art. 37, comma 7, D.Lgs. n. 163/2006 e s.m.i., non è ammesso che un'Impresa partecipi singolarmente e quale componente di un R.T.I. o di un Consorzio, ovvero che partecipi a R.T.I. o Consorzi diversi, pena l'esclusione dalla gara dell'Impresa medesima e dei R.T.I. o Consorzi ai quali l'Impresa partecipa.

Ai sensi dell'art. 38, comma 1, lettera *m-quater*), D.Lgs. n. 163/2006 e s.m.i., saranno escluse dalla gara le Ditte concorrenti che si trovino, rispetto ad altro Partecipante alla gara, in una situazione di controllo di cui all'art. 2359 c.c. o in una qualsiasi relazione, anche di fatto, se la situazione di controllo o la relazione comporti che le offerte siano imputabili ad un unico centro decisionale.

I Consorzi di cui all'art. 34, comma 1, lett. b) e c), D.Lgs. n. 163/2006 e s.m.i., dovranno indicare, in sede di offerta, per quale/i Consorziato/i concorreranno, e solo a questi ultimi è fatto divieto di partecipare alla gara in qualsiasi altra forma.

In caso di RTI o Consorzi ordinari: nella dichiarazione di partecipazione dovranno essere specificate le parti dei servizi che saranno eseguite dalle singole Imprese (art. 37, comma 4 D.Lgs n.163/2006 e s.m.i.). Tale specificazione deve essere espressa anche in misura percentuale ai sensi dell'art. 37 comma 13 del D.Lgs 163/2006 e s.m.i. fermo restando che la Mandataria dovrà eseguire le prestazioni in misura maggioritaria;

In caso di R.T.I. o Consorzio già costituiti: dovrà essere allegata la copia autentica del mandato collettivo irrevocabile con rappresentanza, conferito alla mandataria ovvero dell'Atto costitutivo del Consorzio;

In caso di R.T.I. o Consorzio non ancora costituiti: la dichiarazione di ammissione dovrà essere compilata e firmata dal Legale rappresentante di ogni Impresa raggruppata o consorzianda o da persona dotata di poteri di firma attestante:

- a quale Impresa raggruppanda, in caso di aggiudicazione, sarà conferito mandato speciale con rappresentanza, ovvero l'Impresa che sarà designata quale esecutrice del contratto;

- l'impegno, in caso di aggiudicazione, ad uniformarsi alla disciplina prevista dall'art. 37, comma 8, D.Lgs. n. 163/2006 e s.m.i.;

• per i Consorzi di cui all'art. 36, D.Lgs. n. 163/2006 e s.m.i., l'indicazione del/i Consorziato/i per i quali il Consorzio concorre: a tali consorziati è preclusa la partecipazione, in qualsiasi altra forma, alla gara;

• per cooperative e Consorzi di cooperative: l'iscrizione nell'apposito Albo delle cooperative o nello Schedario della cooperativa presso il Ministero del Lavoro e previdenza sociale;

Le Concorrenti che intendano presentare un'offerta per la presente procedura di gara in R.T.I. o con l'impegno di costituire un R.T.I., ovvero in Consorzi, dovranno osservare le seguenti condizioni:

 il plico generale contenente le Buste A, B e C dovrà riportare all'esterno l'intestazione:

• dell'Impresa mandataria in caso di R.T.I. formalmente costituito prima della presentazione dell'offerta;

• di tutte le Imprese raggruppande/consorziande in caso di R.T.I./Consorzi ordinari non formalmente costituiti al momento della presentazione dell'offerta;

• del Consorzio ordinario se formalmente costituito prima della presentazione dell'offerta;

• del Consorzio stabile;

 con riferimento al contenuto della Busta A:

• la dichiarazione di cui al precedente punto 2 "Modalità e presentazione dell'offerta", 2.1 lettera A, dovrà essere redatta e sottoscritta:

○ dal Legale rappresentante di tutte le Imprese raggruppande/consorziande, in caso di R.T.I./Consorzio ordinario non formalmente costituiti al momento della presentazione dell'offerta;

○ dal Legale rappresentante dell'Impresa mandataria, ovvero dal Legale rappresentante del Consorzio ordinario, in caso di R.T.I./Consorzio ordinario formalmente costituiti prima della presentazione dell'offerta;

- dal Legale rappresentante del Consorzio, in caso di Consorzio stabile;
  - le dichiarazioni sostitutive di cui al precedente paragrafo 2 "Modalità e presentazione dell'offerta", busta A lettera A numero 1 bis dovranno essere presentate da tutte le imprese del RTI. Al RTI è assimilato il consorzio ordinario di concorrenti ex art. 2602 c.c. ; nel caso di consorzi di cui alle lettere b) e c) dell'art.34 comma 1 D.Lgs. n. 163/2006 e s.m., i requisiti dovranno essere posseduti oltre che dal consorzio anche dalle altre consorziate individuate , in sede di offerta quali esecutrici della fornitura;
  - la documentazione di cui al precedente punto 2 "Modalità e presentazione dell' offerta", lettere B (PASSOE) e C (referenze bancarie) dovrà essere presentata da tutte le Imprese del R.T.I. Nel caso di Consorzio ordinario di concorrenti di cui all'art. 2602 c.c. e di Consorzi di cui all'art. 34, comma 1, lett. b) e c), D.Lgs. n. 163/2006 e s.m.i. tale documentazione verrà prodotta dal solo consorzio;
  - la documentazione di cui al precedente punto 2 "Modalità e presentazione dell' offerta", lettere D, E, F, H e I, dovrà essere presentata da una sola Impresa del R.T.I. Al R.T.I. è assimilato il Consorzio ordinario di concorrenti di cui all'art. 2602 c.c. e i Consorzi di cui all'art. 34, comma 1, lett. b) e c), D.Lgs. n. 163/2006 e s.m.i.;
  - con riferimento al contenuto della dichiarazione richiesta alla lettera A, punto 5.1, (forniture analoghe) in caso di R.T.I. e di Consorzio ordinario di Concorrenti, la Mandataria del R.T.I., costituito o costituendo, ovvero la Consorziata di un Consorzio ordinario di concorrenti, costituito o costituendo, individuata per l'esecuzione del contratto dovrà possedere il requisiti di carattere tecnico, per una percentuale non inferiore al 60%, e la restante percentuale dovrà essere assoluta dal RTI o dal Consorzio nel suo complesso. Per quanto riguarda il requisito di cui al punto 5.2 (certificazione ambientale) ogni impresa facente parte del R.T.I. o di Consorzio dovrà possedere il requisito richiesto o produrre la dichiarazione sostitutiva prevista. Nel mandato di rappresentanza e nell'atto costitutivo del R.T.I. dovrà essere specificata la quota di partecipazione al R.T.I. di ogni Impresa componente il R.T.I., secondo il disposto di cui all'art. 37, comma 13, D.Lgs. n. 163/2006 e s.m.i. Nel caso di Consorzi di cui all'art. 34, comma 1, lett. b) e c), D.Lgs. n. 163/2006 e s.m.i., troverà applicazione quanto disposto dall'art. 35 D.Lgs. n. 163/2006 e s.m.i.;
- ☑ ☑ l'offerta tecnica (Busta B) e l'offerta economica (Busta C) devono essere sottoscritte:
- dal Legale rappresentante di tutte le Imprese raggruppande/consorzianti, in caso di R.T.I./Consorzio ordinario non formalmente costituiti al momento della presentazione dell'offerta;
  - dal Legale rappresentante dell'Impresa mandataria, ovvero del Consorzio, in caso di R.T.I./Consorzio ordinario formalmente costituiti prima della presentazione dell'offerta;
  - dal Legale rappresentante del Consorzio, in caso di Consorzio stabile.

Per tutte le altre dichiarazioni si rinvia alle disposizioni o modalità indicate specificatamente.

#### **4. AVVALIMENTO**

Ai sensi dell'art. 49 del D. Lgs. n. 163/2006 è ammesso l'avvalimento dei requisiti di capacità tecnica.

A tal fine la Ditta Concorrente deve presentare **a pena di esclusione** la seguente documentazione che dovrà essere inserita nella **Busta A**:

- una dichiarazione resa ai sensi del D.P.R. n. 445/2000, attestante l'avvalimento dei requisiti, con specifica indicazione dei requisiti stessi e dell'Impresa Ausiliaria;
- una dichiarazione resa ai sensi del D.P.R. n. 445/2000, sottoscritta dall'Impresa Ausiliaria, attestante il possesso da parte di quest'ultima dei requisiti generali di partecipazione, nonché il possesso dei requisiti tecnici e delle risorse oggetto di avvalimento;

- una dichiarazione della concorrente circa il possesso, da parte della medesima, dei requisiti generali di partecipazione;
- una dichiarazione resa ai sensi del D.P.R. n. 445/2000, sottoscritta dall'Impresa Ausiliaria, con cui quest'ultima si obbliga verso la Ditta Concorrente e la Committenza a mettere a disposizione per tutta la durata dell'appalto le risorse necessarie di cui è carente la Ditta Concorrente;
- una dichiarazione resa ai sensi del D.P.R. n. 445/2000, sottoscritta dall'Impresa Ausiliaria, con cui essa attesta di non partecipare alla gara in proprio o quale consorziata o in RTI;
- originale o copia autentica del contratto di avvalimento o, in caso di avvalimento nei confronti di una Impresa che appartiene al medesimo gruppo, una dichiarazione attestante il legame giuridico ed economico esistente nel gruppo.

Resta inteso che, ai fini della presente gara, la Ditta Concorrente e l'Impresa Ausiliaria **sono responsabili in solido** in relazione alle prestazioni.

**A pena di esclusione non è consentito che più Ditte Concorrenti si avvalgano dei requisiti di una stessa Impresa Ausiliaria.**

## 5. MODALITÀ E CRITERI DI AGGIUDICAZIONE

L'aggiudicazione dell'appalto avverrà in base al criterio dell'offerta economicamente più vantaggiosa, ai sensi dell'art. 83 del D.Lgs. n. 163/2006, sulla base delle offerte tecniche ed economiche presentate dalle Imprese concorrenti che risulteranno in possesso dei requisiti previsti nel bando di gara e nel presente Disciplinare e determinata secondo la seguente ponderazione:

Criteria	Punteggio massimo
Offerta Tecnica	30
Offerta Economica	70
<b>Totale</b>	<b>100</b>

Il Punteggio Totale ( $P_{TOT}$ ) attribuito a ciascuna offerta è uguale a  $P_T + P_E$ :

Dove:

$P_T$  = somma dei punti attribuiti all'offerta tecnica

$P_E$  = punteggio attribuito all'offerta economica

### 5.1 Modalità di attribuzione del punteggio tecnico (PT)

Per quanto concerne gli elementi di valutazione di natura tecnica, la Commissione attribuirà il punteggio collegialmente, individuando un punteggio su cui vi sia l'accordo di tutti i Commissari. In caso di dissenso tra i Commissari, si procederà a definire i punteggi come media tra le valutazioni dei singoli Commissari.

Il Punteggio Totale (PT) attribuito a ciascuna offerta è uguale alla somma dei punteggi riparametrizzati per ogni criterio

$$P_T = \sum_{nc} Ca_r$$

Dove:

$P_T$  = punteggio tecnico attribuito alla i-esima ditta



nc = numero dei criteri utilizzati

Ca<sub>r</sub> = punteggio per ogni criterio utilizzato dopo il processo di riparametrizzazione.

Il punteggio, non riparametrizzato, sarà attribuito ad ogni criterio utilizzando la seguente formula:

$$Ca = \sum_{nsc} (Wi \times Vair)$$

Dove:

nsc = numero dei sottocriteri presenti nel criterio in esame

Wi = punteggio attribuito al sottocriterio i

Vair = coefficiente riparametrizzato della prestazione dell'offerta a rispetto al sottocriterio i variabile fra 0,00 e 1,00.

## 5.2 Definizione criteri

I criteri per la definizione del punteggio tecnico (PT) sono esplicitati di seguito nella Tabella 1, dove è riportata la modalità di attribuzione dei Coefficienti.

La Commissione valuterà le proposte contenute nella Relazione Tecnica in base ai seguenti criteri e sub-criteri:

		Tabella 1 - Valutazione Tecnica		
N	Criterio	Punteggio massimo attribuibile ai criteri	Punteggio massimo attribuibile ai sub-criteri	Subcriteri e Modalità di attribuzione dei coefficienti di valutazione dell'offerta Vai
1	Pianificazione del servizio	7	1.1	Descrizione dell'organizzazione adottata dal Fornitore per l'esecuzione delle attività e per la distribuzione dei servizi fra le unità operative del Fornitore ovvero tra le Ditte raggruppate, in caso di RTI, Consorzio o subappalto. Per <b>Vai</b> vedi tabella 2
			5	
			1.2	• Documentazione di supporto agli interventi di consegna Per <b>Vai</b> vedi tabella 2
			2	
2	Struttura organizzativa per l'espletamento della manutenzione ordinaria	5	2.1	Personale dedicato con allegato curriculum formativo Per <b>Vai</b> vedi tabella 2
			3	



			2.2	Modelli di check list utilizzati per gli interventi di manutenzione ordinaria
			2	Per <b>Vai</b> vedi tabella 2
3	<b>Misure di gestione ambientale</b>	<b>8</b>	3.1	Mezzi di trasporto utilizzati per la consegna a basso impatto ambientale (Euro 5)
			5	Per <b>Vai</b> vedi tabella 3
			3.2	Saranno valutate le misure di gestione ambientale che il concorrente propone di adottare per l'esecuzione del contratto
			3	Per <b>Vai</b> vedi tabella 2
4	<b>Proposte migliorative ritenute pertinenti ai fini di una maggiore funzionalità e fruibilità dell'appalto</b>	<b>10</b>	4.1	Eventuale proposta di corso di formazione di almeno 8 ore presso una sede di Arpa, senza oneri a carico dell'ente, per circa 50 operatori. Specificare il programma e articolazione del corso con indicazione dei temi affrontati con particolare riferimento ai rischi connessi all'utilizzo dei gas.
			2,5	Per <b>Vai</b> vedi tabella 2
			4.2	Corso accreditato ECM
			2,5	Per <b>Vai</b> vedi tabella 4
			4.3	Tracciabilità matricolare per ogni bombola/pacco/dewar consegnato
			2	Per <b>Vai</b> vedi tabella 4
			4.4	Utilizzo di bombole bip per i principali gas:
			1	<ul style="list-style-type: none"> <li>➤ Azoto</li> <li>➤ Elio</li> <li>➤ Argon</li> </ul> Per <b>Vai</b> vedi tabella 4

		4.5	Sostituzione e fornitura in condizioni di emergenza, per problemi tecnici alla rete dei gas di proprietà di Arpa di bombole/pacchi di <ul style="list-style-type: none"> <li>➤ Azoto</li> <li>➤ Aria</li> <li>➤ Idrogeno</li> <li>➤ Acetilene</li> </ul> Per <b>Vai</b> vedi tabella 4
		4.6	Disponibilità a fornire il monitoraggio semestrale dei prodotti/servizi ordinati  Per <b>Vai</b> vedi tabella 4
	1		
<b>TOTALE</b>	<b>30</b>		

Laddove specificatamente indicato per l'attribuzione dei coefficienti **V(a)i** dei criteri da 1) a 4) e dei relativi sub-criteri contenuti, la commissione attribuirà i punteggi individuando un coefficiente utilizzando la scala di valutazione di cui alle Tabelle 2- 3 e 4 seguenti:

<b>Tabella 2</b>		
	Grado di apprezzamento	<b>V(a)i</b>
Per la determinazione del coefficiente <b>V(a)i</b> la Commissione esprimerà il grado di apprezzamento per ciascun elemento in esame dell'offerta, secondo la seguente griglia:	Nessuno	0
	sufficiente	0,25
	Buono	0,50
	distinto	0,75
	Ottimo	1.00

Per la determinazione del sub-criterio 3.1 (caratteristiche ambientali dei mezzi) la Tabella 3:

<b>Tabella 3</b>	
Nessun automezzo utilizzato per l'espletamento del servizio è a motorizzazione Euro 5 o superiore oppure elettrico, ibrido o alimentato a metano	<b>0</b>
Tutto il parco automezzi messo a disposizione per il servizio è a motorizzazione Euro 5 o superiore oppure elettrico, ibrido o alimentati a metano	<b>1</b>

Solo una parte degli automezzi dedicati è a motorizzazione Euro 5 o superiore oppure elettrici, ibridi o alimentati a metano	<i>Coefficiente da 0 a 1 proporzionale alla percentuale di automezzi offerta con le caratteristiche ambientali indicate</i>
--	---

Per la determinazione dei sub-criteri da 4.2 a 4.6 (proposte migliorative) la Tabella 4:

<b>Tabella 4</b>	
Mancata offerta del servizio descritto nel sub criterio 4.2/4.3/4.4/4.5/4.6	<b>0</b>
Offerta del servizio descritto nel subcriterio 4.2/4.3/4.4/4.5/4.6	<b>1</b>

### 5.3 Procedura di riparametrizzazione

Prima di procedere alla definizione del punteggio non riparametrizzato per il singolo criterio tecnico, i coefficienti ottenuti per ogni sottocriterio saranno riparametrizzati in base alla seguente procedura di re-scaling al fine di ottenere che l'offerta migliore riceva il coefficiente pari a uno:

a) se  $V_{maxi} > 0$

$$V_{air} = V_{ai} / V_{maxi}$$

b) se  $V_{maxi} = 0$

$$V_{air} = 0$$

dove:

$V_{ai}$  è il valore ottenuto dalla ditta a per il sottocriterio i-esimo prima della procedura di re-scaling;

$V_{maxi}$  il valore massimo ottenuto dalle ditte concorrenti per il sottocriterio i-esimo prima della procedura di re-scaling;

$V_{air}$  sarà il valore ottenuto dalla ditta x per il sottocriterio i-esimo.

In seguito per definire il valore del punteggio tecnico anche i punteggi dei singoli criteri dovranno essere riparametrizzati, cioè anche il punteggio del singolo criterio dovrà essere massimizzato. Verrà applicata la seguente formula:

a) se  $Ca_{maxi} > 0$

$$Ca_r = Ca_i / Ca_{maxi} * \text{Punteggio\_Criterio}$$

b) se  $Ca_{maxi} = 0$

$$Ca_r = 0$$

dove:

$Ca_i$  è il punteggio non riparametrizzato ottenuto dalla ditta per il criterio i-esimo;

$Ca_{maxi}$  il massimo punteggio non riparametrizzato ottenuto dalle ditte concorrenti per il criterio i-esimo;

$\text{Punteggio\_Criterio}$  = punteggio associato ad ogni criterio come da elenco precedente;

Ca<sub>r</sub> sarà il punteggio riparametrizzato ottenuto dalla ditta per il criterio i-esimo che contribuirà quindi alla sommatoria per la definizione del punteggio tecnico (PT).

#### **5.4 Modalità di attribuzione del punteggio economico (PE):**

I prodotti che non risultassero conformi alle specifiche richieste da Arpa saranno esclusi.

Le offerte presentate per un numero di prodotti inferiore a 40 , saranno escluse.

In caso di offerte parziali per determinare il prezzo più basso, si attribuirà agli articoli non quotati il prezzo più alto offerto per tali articoli dai concorrenti.

La Commissione procederà quindi a ricalcolare il totale complessivo della fornitura e chi avrà presentato il prezzo totale più basso così calcolato risulterà assegnatario del punteggio economico più alto (70 punti).

Il Punteggio Economico (**P<sub>E</sub>**) verrà calcolato secondo la seguente formula:

$$P_E = 70 * (\text{ValCom}_{\text{min}} / \text{ValCom}_{\text{offerta}})$$

Dove:

1. l'acronimo (ValCom) è il Totale fornitura, indicato in Allegato 4.- Dichiarazione di offerta, Tabella E);
2. l'acronimo con il pedice "min" rappresenta il valore dell'offerta risultata più bassa fra tutte le offerte economiche pervenute dalle Ditte Concorrenti;
3. l'acronimo con il pedice "offerta" rappresenta il valore dell'offerta della Ditta Concorrente i-esima.

Saranno escluse le offerte nelle quali fossero sollevate eccezioni e/o riserve di qualsiasi natura alle condizioni di fornitura specificate nel Disciplinare di gara e nel Capitolato speciale, ovvero che siano sottoposte a condizione, nonché offerte incomplete e/o parziali.

Arpa si riserva la facoltà di aggiudicare anche in presenza di una sola offerta valida, in tal caso non si procederà all'attribuzione di punteggi, ma verrà valutata la conformità e la congruità dell'offerta nel suo complesso.

## **6. PROCEDURA DI AGGIUDICAZIONE DELLA GARA**

In data \_\_\_\_\_ **alle ore 10:00** presso la sede di Arpa, a Bologna, in via Po, 5 la Commissione di gara dichiarerà aperta la seduta pubblica durante la quale si procederà alla verifica dell'integrità e della tempestività della ricezione dei plichi pervenuti, nonché all'apertura dei plichi contenenti la documentazione e alla verifica del contenuto degli stessi. Nella medesima seduta la Commissione di gara provvederà alla verifica del contenuto della Busta "A" e all'effettuazione del sorteggio per le verifiche dei requisiti dichiarati ex art. 48 del D.Lgs. n. 163/06, avvalendosi del sistema AVCPass.

A tale seduta potrà assistere un incaricato di ciascuna Ditta concorrente munito di idonea delega. La presente, quindi, vale anche come convocazione a detta seduta per le Ditte che intendono partecipare.

La Commissione procederà di seguito all'apertura delle Buste "B" e successivamente, in seduta riservata provvederà all'attribuzione del punteggio tecnico (PT).

Successivamente, in data da comunicarsi con posta elettronica certificata a tutte le Ditte ammesse alla gara, la Commissione di gara procederà, in seduta pubblica, a comunicare ai presenti il punteggio assegnato a ciascuna offerta tecnica e all'apertura delle buste contenenti le offerte economiche, di cui verrà data lettura.

La Commissione di gara, effettuate le verifiche e i ricalcoli sulle offerte parziali, attribuirà in seduta riservata i punteggi relativi alle offerte economiche e formulerà quindi la graduatoria finale, sommando i punteggi relativi all'offerta tecnica e a quella economica ( $P_T + P_E$ ).

Nell'ipotesi di esclusione dalla gara di una Ditta concorrente, il plico e le Buste contenenti l'offerta verranno custoditi dall'Agenzia nello stato in cui si trovano al momento dell'esclusione.

Si precisa che:

- Le offerte sono valide fino al 180° giorno dalla data di scadenza indicata nel bando;
- L'Agenzia si riserva il diritto: **(i)** di non procedere all'aggiudicazione nel caso in cui nessuna delle offerte presentate venga ritenuta idonea, in conformità a quanto previsto dall'art. 81, comma 3, del D. Lgs. 163/2006, **(ii)** di sospendere, reindire e/o non aggiudicare la gara motivatamente, **(iii)** di procedere all'aggiudicazione anche in presenza di una sola offerta valida.
- le offerte risultate anormalmente basse, secondo quanto previsto all'art. 86 D. Lgs. n. 163/2006, verranno sottoposte a verifica ai sensi degli artt. 87 e 88 D. Lgs. n. 163/2006, salvo quanto previsto dall'art. 86, comma 4, D. Lgs. n. 163/2006;
- in caso di parità di due o più offerte, si procederà con le imprese a pari merito, ad effettuare un trattativa migliorativa, in conformità a quanto previsto dall'articolo 18, comma 5, del D.M. Tesoro 28 ottobre 1985; pertanto l'incaricato delle Ditte Concorrenti che parteciperà a tale seduta dovrà essere munito del potere di rappresentare la Ditta e modificare l'offerta. In ipotesi di inutile esperimento della trattativa migliorativa si procederà al sorteggio pubblico tra le offerte risultate prime a pari merito.

Ai sensi dell'art. 48, comma 2, del D.Lgs. n. 163/06 e s.m.i., l'Agenzia provvederà a verificare attraverso il sistema AVCPass la sussistenza dei requisiti dichiarati in sede di gara. Il mancato riscontro circa la veridicità di quanto dichiarato in sede di gara comporterà la decadenza dall'aggiudicazione e la conseguente aggiudicazione al concorrente che segue in graduatoria.

## **7. SUBPROCEDIMENTO DI VERIFICA DELLE OFFERTE RISULTATE ANORMALMENTE BASSE**

Le offerte risultate anormalmente basse, secondo quanto previsto all'art. 86 del D.Lgs. n. 163/2006 e s.m., e comunque nel caso in cui ARPA intenda avvalersi della facoltà di cui al medesimo art. 86, comma 3 verranno sottoposte a verifica ai sensi degli artt. 87 e 88 D.Lgs n. 163/2006 e s.m.i. ed in accordo con quanto previsto dall'art. 121 del DPR 5 ottobre 2010 n. 207.

Ai sensi dell'art. 88, comma 7 del D.Lgs. n. 163/2006 e s.m.i., Arpa-ER si riserva la facoltà di procedere contemporaneamente alla verifica di anomalia delle migliori offerte, non oltre la quinta, fermo restando quanto previsto ai commi da 1 a 5.

All'esito del procedimento di verifica il soggetto che presiede la gara in data da comunicarsi tramite posta elettronica certificata a tutte le imprese ammesse alla valutazione economica dichiarerà in seduta pubblica l'esclusione delle offerte che, in base all'esame degli elementi forniti, risultino, nel loro complesso inaffidabili e procederà alla aggiudicazione in favore della migliore offerta non anomala, secondo il disposto dell'art. 88, comma 7 del D.Lgs. n. 163/2006 e s.m.

Con riferimento alle informazioni fornite in fase di verifica delle offerte risultate anormalmente basse, la ditta concorrente deve dichiarare quali tra le informazioni fornite, inerenti all'offerta presentata, costituiscano segreti tecnici e commerciali, pertanto coperte da riservatezza (ex art. 13 D.Lgs. n. 163/2006 e s.m.i.). Per la definizione dei segreti tecnici e commerciali ed il principio di prova richiesto, si rimanda alla sezione "Segreti tecnici e commerciali" di cui al paragrafo "Modalità di presentazione dell'offerta".

## **8. COMUNICAZIONI**

Ai sensi dell'art. 79, comma 5, D.Lgs. n. 163/2006 e s.m.i., Arpa-ER provvederà a comunicare d'ufficio:

- l'aggiudicazione definitiva all'aggiudicatario, al concorrente che segue nella graduatoria, a tutti i candidati che hanno presentato un'offerta ammessa in gara, a coloro la cui offerta sia stata esclusa, se hanno proposto impugnazione avverso l'esclusione, nonché a coloro che hanno impugnato il bando, se dette impugnazioni non siano ancora state respinte con pronuncia giurisdizionale definitiva, o risultino ancora aperti i termini per presentare dette impugnazioni;
- l'esclusione ai concorrenti esclusi;
- in caso di mancata aggiudicazione, la decisione, a tutti i candidati, di non aggiudicare la gara.
- la data di avvenuta stipulazione del contratto con l'aggiudicatario ai soggetti di cui sopra.

Le comunicazioni saranno effettuate mediante posta elettronica certificata all'indirizzo di posta elettronica indicato dalla Ditta concorrente nella documentazione amministrativa (Busta A), il cui utilizzo sia stato espressamente autorizzato dalla Ditta concorrente medesima.

## **9. CAUZIONE PROVVISORIA**

Ai fini dell'ammissione alla gara, la Ditta Concorrente dovrà prestare una cauzione provvisoria pari al 2% (due per cento) **dell'importo triennale** posto a base di gara al netto dell'IVA (pari ad Euro **5.200,00**), secondo le modalità previste dall'art. 75 D.Lgs. n. 163/2006 e s.m.i.

L'importo della cauzione è pari all'1%, per le Ditte concorrenti in possesso di certificazioni del sistema di qualità ai sensi delle norme europee, come meglio specificate all'art. 75, comma 7, D.Lgs. n. 163/2006 e s.m.i.

La cauzione provvisoria, che deve avere validità per un periodo non inferiore a 180 giorni dalla data di scadenza per la presentazione dell'offerta, con impegno all'eventuale rinnovo nel caso in cui alla sua scadenza non sia ancora intervenuta l'aggiudicazione, dovrà essere prestata:

- in contanti, con assegno circolare o in titoli di Stato depositati presso il tesoriere di Arpa-ER. In tal caso l'operazione potrà essere svolta utilizzando il codice IBAN IT 25 N 02008 02435 000003175646 BIC/SWIFT: UNCRITM1BA2; ovvero
- mediante fideiussione bancaria o polizza fideiussoria, ovvero fideiussione rilasciata da un intermediario finanziario, costituita nel rispetto di quanto previsto dalla legislazione vigente. In particolare, la garanzia deve essere prestata alle seguenti necessarie condizioni, a pena di esclusione:
  - risultare operativa entro 15 giorni, prevedendo la clausola cosiddetta di "pagamento a semplice richiesta", obbligandosi il fideiussore, su semplice richiesta scritta di Arpa, ad effettuare il versamento della somma richiesta anche in caso d'opposizione del Soggetto aggiudicatario ovvero di terzi aventi causa;
  - prevedere espressamente la rinuncia al beneficio della preventiva escussione del debitore principale;
  - prevedere espressamente la rinuncia all'eccezione di cui all'art. 1957, comma 2, c.c.

A norma dell'art. 75, comma 8, D.Lgs. n. 163/2006 e s.m.i., **la cauzione provvisoria deve essere altresì corredata, a pena di esclusione, dall'impegno di un fideiussore a rilasciare la garanzia fideiussoria per l'esecuzione del contratto** di cui all'art. 113 D.Lgs. n. 163/2006 e s.m.i., qualora l'Offerente risultasse affidatario. Tale impegno deve risultare anche in caso di versamento mediante deposito cauzionale.

In caso di presentazione della cauzione con fideiussione bancaria o polizza assicurativa tale impegno può essere contenuto all'interno dello stesso documento.

La cauzione provvisoria potrà essere escussa e copre:

- 1) il caso di mancanza, incompletezza e ogni altra irregolarità essenziale delle dichiarazioni sostitutive di cui all'art. 38 comma 2 bis del d.Lgs. 163/2006 ai sensi del D.L. 24/6/2014 n. 90;
- 2) eventuale mancato versamento della sanzione comminata nel caso di irregolarità essenziali degli elementi e delle dichiarazioni sostitutive presentate in sede di gara;
- 3) il caso di mancata sottoscrizione del Contratto per fatto dell'Aggiudicatario;
- 4) il caso di falsa dichiarazione nella documentazione presentata in sede di offerta, ovvero, qualora non venga fornita la prova del possesso dei requisiti di capacità morale e tecnico-organizzativa richiesti;
- 5) il caso di mancata produzione della documentazione richiesta per la stipula del Contratto, nel termine stabilito;
- 6) e, comunque, il caso di mancato adempimento di ogni altro obbligo derivante dalla partecipazione alla gara.

Nel caso la cauzione venga parzialmente escussa per il pagamento della sanzione, il concorrente è tenuto a reintegrarla, a pena di esclusione dalla gara .

Nell'ipotesi in cui ARPA deliberi di non procedere ad alcuna aggiudicazione, la predetta cauzione sarà restituita a tutti i Concorrenti entro 30 (trenta) giorni dalla richiesta, da presentarsi solo dopo la data di tale determinazione.

Si precisa che:

• in caso di R.T.I. o Consorzio: la cauzione provvisoria dovrà essere presentata, in caso di R.T.I. costituito, dalla Impresa mandataria ed essere intestata alla medesima; in caso di R.T.I. costituendo e di Consorzio ordinario costituendo da una delle Imprese raggruppande/costituende, ed essere intestata a tutte le Imprese del costituendo R.T.I./Consorzio; in caso di Consorzio ordinario costituito e di Consorzio stabile, dal Consorzio medesimo.

## **10. STIPULA DEL CONTRATTO**

Nel termine di 20 (venti) giorni solari dal ricevimento della comunicazione di aggiudicazione, l'Aggiudicatario dovrà, a pena di revoca dell'aggiudicazione, far pervenire la seguente documentazione:

- 1.** dichiarazione sostitutiva di certificato camerale, resa ai sensi dell'art. 46 del D.P.R. 445/2000 contenente tutti i componenti di cui all'art. 85 del D.Lgs. 159/2011 (informazioni antimafia);
- 2.** dichiarazione sostitutiva resa ai sensi dell'art. 46 del D.P.R. 445/2000 redatta dai soggetti di cui all'art. 85 del d.Lgs. 159/2011 e riferita ai loro familiari conviventi (informazioni antimafia);
- 3.** indicazione degli estremi identificativi della polizza assicurativa sottoscritta dall'aggiudicatario a beneficio anche di terzi a copertura del rischio di responsabilità civile in ordine allo svolgimento di tutte le attività di cui al contratto (numero di polizza, società assicuratrice , massimale previsto e periodo di validità) ;
- 4.** idoneo documento comprovante la prestazione di una cauzione definitiva, a garanzia degli impegni contrattuali, a favore di ARPA di importo pari al 10% del valore del contratto. Tale importo è ridotto del 50% per le ditte concorrenti in possesso di certificazioni del sistema di qualità conforme alle norme europee EN ISO 9000, come meglio specificate all'art. 75, comma 7, D. Lgs. n.163/2006. Tale cauzione definitiva dovrà essere prestata nelle stesse forme di cui alla cauzione provvisoria , alle seguenti necessarie condizioni:
  - prevedere la clausola cosiddetta di "pagamento a semplice richiesta", obbligandosi il fideiussore, su semplice richiesta scritta dell'ARPA contraente, ad effettuare il versamento della somma richiesta anche in caso d'opposizione del soggetto aggiudicatario ovvero di terzi aventi causa;

- prevedere espressamente la rinuncia al beneficio della preventiva escussione del debitore principale, in deroga al disposto di cui all'art. 1944, comma 2 Cod. Civ.;
- avere copertura anche per il recupero delle penali contrattuali.

La cauzione definitiva copre gli oneri per il mancato od inesatto adempimento del contratto e cessa di avere effetto a completa ed esatta esecuzione delle obbligazioni nascenti dal contratto medesimo. Qualora l'ammontare delle garanzie dovesse ridursi per effetto dell'applicazione di penali, o per qualsiasi altra causa, l'aggiudicatario dovrà provvedere al reintegro secondo quanto espressamente previsto nel contratto.

2. copia del mandato collettivo speciale con rappresentanza , nel caso in cui il soggetto aggiudicatario sia un raggruppamento temporaneo d'impresa.

**Ai sensi dell'art. 34 comma 35 L.221/2012, l'Aggiudicatario, entro sessanta giorni dall'aggiudicazione, è altresì tenuto al rimborso delle spese sostenute per l'assolvimento degli oneri di pubblicazione dei bandi ed avvisi di gara sui quotidiani. Le spese il cui importo presunto è pubblicato sulla pagina informativa della gara, nel sito [www.arpa.emr.it](http://www.arpa.emr.it), saranno esattamente quantificate a pubblicazioni effettivamente avvenute. Sarà cura dell'Agenzia comunicare all'aggiudicatario gli importi definitivi che dovranno essere versati nei termini suindicati e le modalità di versamento.**

L'Agenzia procederà a verificare d'ufficio, ai sensi dell'Art. 43 del DPR n. 445/2000, la veridicità delle ulteriori dichiarazioni sostitutive rese dall'impresa aggiudicataria, in sede di presentazione dell'offerta.

Arpa procederà ad acquisire d'ufficio il Documento Unico di Regolarità Contributiva (DURC); peraltro, in caso di partecipazione in forma associata, detto documento verrà acquisito relativamente a ciascuna impresa raggruppata.

L'esito positivo degli accertamenti d'ufficio nonché la ricezione della documentazione richiesta ai sensi dell'art. 48 del D.LGS. 163/2006 nel termine fissato di 20 (venti) giorni solari, dal ricevimento della comunicazione di aggiudicazione è condizione essenziale per la stipulazione del contratto.

Con l'aggiudicatario definitivo verrà stipulato un contratto con modalità elettronica in forma di scrittura privata secondo lo schema allegato agli atti di gara.

Qualora l'Aggiudicatario non produca la documentazione richiesta, ovvero non risulti in possesso dei requisiti dichiarati all'atto della presentazione dell'offerta, ARPA comunicherà la decadenza dell'aggiudicazione e l'acquisizione della cauzione provvisoria, e procederà all'aggiudicazione della gara alla seconda Concorrente classificata.

## **11. SUBAPPALTO E SUBAFFIDAMENTI**

E' ammesso il subappalto in conformità a quanto previsto all'art. 118 del D.Lgs 163/2006 e s.m. nelle modalità previste dall'articolo "Subappalto" del contratto.

Resta inteso che qualora il Fornitore non si sia avvalso in sede di offerta della facoltà di ricorrere al subappalto è fatto divieto di subappaltare le prestazioni oggetto del contratto.

Il subappalto non comporta alcuna modificazione agli obblighi e agli oneri dell'aggiudicatario che rimane unico e solo responsabile nei confronti dell'Amministrazione di quanto subappaltato.

Ai sensi dell'art. 118 del D.Lgs 163/2006 e s.m. l'affidamento in subappalto è sottoposto alle seguenti condizioni:

- la ditta concorrente all'atto dell'offerta deve indicare le attività che intende eventualmente subappaltare
- l'aggiudicatario deve depositare il contratto di subappalto almeno venti giorni prima dell'inizio dell'esecuzione



delle attività subappaltare.

Con il deposito del contratto di subappalto l'Aggiudicatario deve trasmettere la documentazione attestante il possesso da parte del subappaltatore dei requisiti previsti dalla vigente normativa e dal bando di gara

Ai sensi dell'art. 118 comma 11 D.Lgs 163/2006 con riferimento a tutti i subcontratti stipulati dall'Aggiudicatario per l'esecuzione del contratto è fatto obbligo all'Aggiudicatario medesimo di comunicare all'Amm.ne interessata il nome del Subcontraente, l'importo del contratto, l'oggetto delle attività e dei servizi affidati.

### **INFORMATIVA PER IL TRATTAMENTO DEI DATI PERSONALI**

Ai sensi dell'art. 13 del D.Lgs. n. 196/2003 si informa che il trattamento dei dati personali conferiti nell'ambito della procedura di acquisizione di beni o servizi, o comunque raccolti dall'ARPA a tale scopo, è finalizzato unicamente all'espletamento della predetta procedura, nonché delle attività ad essa correlate e conseguenti.

In relazione alle descritte finalità, il trattamento dei dati personali avviene mediante strumenti manuali, informatici e telematici, con logiche strettamente correlate alle finalità predette e, comunque, in modo da garantire la sicurezza e la riservatezza dei dati stessi. I dati potranno essere trattati anche in base a criteri qualitativi, quantitativi e temporali di volta in volta individuati.

Il conferimento dei dati è necessario per valutare il possesso dei requisiti e delle qualità richiesti per la partecipazione alla procedura nel cui ambito i dati stessi sono acquisiti; pertanto, la loro mancata indicazione può precludere l'effettuazione della relativa istruttoria.

Il trattamento dei dati giudiziari è effettuato esclusivamente per valutare il possesso dei requisiti e delle qualità previsti dalla vigente normativa in materia di acquisizione di beni e servizi ed avviene sulla base dell'Autorizzazione al trattamento dei dati a carattere giudiziario da parte di privati, di enti pubblici economici e di soggetti pubblici, rilasciata dal Garante per la protezione dei dati personali.

Potranno venire a conoscenza dei suddetti dati personali gli operatori dell'Agenzia individuati quali incaricati del trattamento.

I dati raccolti potranno altresì essere conosciuti da:

- 1) soggetti esterni, i cui nominativi sono a disposizione degli interessati, facenti parte della Commissione;
- 2) soggetti terzi fornitori di servizi per l'Agenzia, o comunque ad essa legati da rapporto contrattuale, unicamente per le finalità sopra descritte, previa designazione in qualità di Responsabili del trattamento e comunque garantendo il medesimo livello di protezione;
- 3) altre Amministrazioni pubbliche, cui i dati potranno essere comunicati per adempimenti procedurali;
- 4) altri concorrenti che facciano richiesta di accesso ai documenti di gara, secondo le modalità e nei limiti di quanto previsto dalla vigente normativa in materia;
- 5) legali incaricati per la tutela dell'Agenzia in sede giudiziaria.

I diritti dell'interessato sono disciplinati dall'art. 7 del D.Lgs. n. 196/2003. In particolare, l'interessato ha il diritto di ottenere la conferma dell'esistenza o meno dei propri dati e di conoscerne il contenuto e l'origine, di verificarne l'esattezza o chiederne l'integrazione o l'aggiornamento, oppure la rettificazione; ha altresì il diritto di chiedere la cancellazione, la trasformazione in forma anonima o il blocco dei dati trattati in violazione di legge, nonché di opporsi in ogni caso, per motivi legittimi, al loro trattamento. Il Titolare del trattamento dei dati personali di cui alla presente Informativa è Arpa Emilia-Romagna, con sede in Bologna, Via Po, 5.

Responsabile del presente trattamento è il Direttore Amministrativo di Arpa.

**ALLEGATI**

Sono parte integrante del presente Disciplinare di gara i seguenti allegati:

- Allegato "1" - Schema di contratto
- Allegato "2" - Capitolato speciale
- Allegato "3" - Dichiarazione di partecipazione
- Allegato "3 bis" - Dichiarazione sostitutiva soggetti ex art. 38 comma 1 lett.b) c) m-ter D.Lgs. 163/2006
- Allegato "4" - Scheda prodotti
- Allegato "5" - Dichiarazione d'offerta
- Allegato "6" - DUVRI

Bologna, \_\_\_\_ 2015

La Responsabile dell'Area Acquisizione Beni e Servizi di Arpa Emilia-Romagna  
(dr.ssa Elena Bortolotti)

**Contratto per la fornitura mediante somministrazione periodica di gas tecnici e miscele per  
laboratori**

Con la seguente scrittura privata da valere ad ogni effetto di legge, tra l' Agenzia Regionale per la Prevenzione e l'Ambiente della Regione Emilia Romagna, con sede in Bologna, Via Po , 5 Partita IVA 04290860370 (di seguito identificata semplicemente come ARPA), nella persona di \_\_\_\_\_ nella sua qualità di \_\_\_\_\_ di Arpa, che dichiara di agire esclusivamente in nome, per conto e nell'interesse esclusivo di Arpa ai sensi del Regolamento in materia di decentramento amministrativo,

E

\_\_\_\_\_, sede legale in \_\_\_\_\_, via \_\_\_\_\_, iscritta al Registro delle Imprese presso la Camera di Commercio di \_\_\_\_\_ al n. \_\_\_\_\_, P. IVA \_\_\_\_\_, domiciliata ai fini del presente atto in \_\_\_\_\_, via \_\_\_\_\_, in persona del \_\_\_\_\_ legale rappresentante . \_\_\_\_\_, giusta poteri allo stesso conferiti da \_\_\_\_\_ (di seguito nominata, per brevità, anche "Fornitore");

OPPURE

\_\_\_\_\_, sede legale in \_\_\_\_\_, via \_\_\_\_\_, iscritta al Registro delle Imprese presso la Camera di Commercio di \_\_\_\_\_ al n. \_\_\_\_\_, P. IVA \_\_\_\_\_, domiciliata ai fini del presente atto in \_\_\_\_\_, via \_\_\_\_\_, in persona del \_\_\_\_\_ legale rappresentante . \_\_\_\_\_, nella sua qualità di impresa mandataria capo-gruppo del Raggruppamento Temporaneo tra, oltre alla stessa, la mandante \_\_\_\_\_, sede legale in \_\_\_\_\_, Via \_\_\_\_\_, iscritta al Registro delle Imprese presso la Camera di Commercio di \_\_\_\_\_ al n. \_\_\_\_\_, P. IVA \_\_\_\_\_, domiciliata ai fini del presente atto in \_\_\_\_\_, via \_\_\_\_\_, e la mandante \_\_\_\_\_, sede legale in \_\_\_\_\_, via \_\_\_\_\_, iscritta al Registro delle Imprese presso la Camera di Commercio di \_\_\_\_\_ al n. \_\_\_\_\_, P. IVA \_\_\_\_\_, domiciliata ai fini del presente atto in \_\_\_\_\_, via \_\_\_\_\_, giusta mandato collettivo speciale con rappresentanza autenticato dal notaio in \_\_\_\_\_, dott. \_\_\_\_\_, repertorio n. \_\_\_\_\_ (di seguito nominata, per brevità, anche "Fornitore")

PREMESSO

- a) che l'obbligo del Fornitore di prestare quanto oggetto del presente Contratto sussiste ai prezzi unitari, alle condizioni, alle modalità ed ai termini tutti ivi contenuti;
- b) che ARPA, nel rispetto dei principi in materia di scelta del contraente, ha ravvisato la necessità di procedere, ed infatti ha proceduto, all'individuazione del Fornitore per l'affidamento della fornitura mediante somministrazione periodica di gas tecnici e miscele per laboratori, mediante procedura ad evidenza pubblica di cui al Bando di gara inviato alla GUUE in data \_\_\_\_\_;
- c) che il Fornitore è risultato aggiudicatario della procedura di cui sopra a tal fine indetta da Arpa per l'effetto, ha manifestato espressamente la volontà di impegnarsi ad eseguire le prestazioni oggetto del presente Contratto alle condizioni, modalità e termini di seguito stabiliti;
- d) che il Fornitore dichiara che quanto risulta dal presente Contratto, dal Bando di gara, dal Disciplinare di gara e dagli allegati, definisce in modo adeguato e completo l'oggetto delle prestazioni da fornire e, in ogni caso, ha potuto acquisire tutti gli elementi per una idonea valutazione tecnica ed economica degli stessi e per la formulazione dell'offerta;
- e) che, con la presentazione dell'offerta, il Fornitore ha dato atto di aver esaminato, con diligenza ed in modo adeguato, le prescrizioni tecniche fornite dalla stazione appaltante che si intendono accettate incondizionatamente quali indicate e descritte in tutti gli atti di gara soprarichiamati;
- f) che il Fornitore ha presentato la documentazione richiesta ai fini della stipula del presente Contratto e ARPA ha effettuato le verifiche sulle dichiarazioni rese in fase di gara, con esito positivo;
- g) viene allegato (1) al presente contratto il DUVRI, documento unico di valutazione dei rischi redatto ai sensi dell'art. 26 comma 3 del D.Lgs.81/2008, per le interferenze rilevate presso le sezioni di Piacenza e Ravenna.

Ciò premesso, tra le parti come in epigrafe rappresentate e domiciliate

SI CONVIENE E SI STIPULA QUANTO SEGUE

### **Articolo 1 Valore delle premesse e della documentazione di gara**

- 1) Le premesse di cui sopra, gli Atti e i documenti richiamati nelle medesime premesse e nella restante parte del presente Contratto, l'elenco dei prodotti aggiudicati al Fornitore con le relative schede tecniche e l'offerta economica sono fonte delle obbligazioni oggetto del presente Contratto.

### **Articolo 2 Norme regolatrici e disciplina applicabile**

- 1) L'esecuzione delle prestazioni oggetto del presente Contratto è regolata in via gradata:
  - a) dalle clausole del presente Contratto e dagli atti ivi richiamati, in particolare dalle schede tecniche dei prodotti offerti e dall'offerta economica dell'Aggiudicatario, che costituiscono la manifestazione integrale di tutti gli accordi intervenuti con il Fornitore relativamente alle attività e prestazioni contrattuali;
  - b) dalle norme di settore in materia di appalti pubblici;
  - c) dal Codice Civile e dalle altre disposizioni normative in vigore in materia di contratti di diritto privato.
- 2) In caso di difficoltà interpretative tra quanto contenuto nel Capitolato speciale e quanto dichiarato nell'Offerta Tecnica, prevarrà quanto contenuto nel Capitolato speciale, fatto comunque salvo il caso in cui l'Offerta Tecnica contenga, a giudizio di ARPA, previsioni migliorative rispetto a quelle contenute nel Capitolato speciale.
- 3) Le clausole del Contratto sono sostituite, modificate o abrogate automaticamente per effetto di norme aventi carattere cogente contenute in leggi o regolamenti che entreranno in vigore successivamente, fermo restando che in ogni caso, anche ove intervengano modificazioni autoritative dei prezzi migliorative per il Fornitore, quest'ultimo rinuncia a promuovere azione o ad opporre eccezioni rivolte a sospendere o a risolvere il rapporto contrattuale in essere.

### **Articolo 3 Oggetto del Contratto ed eventuali varianti**

- 1) Il Contratto definisce la disciplina normativa e contrattuale relativa alla fornitura mediante somministrazione periodica di gas tecnici puri e miscele di calibrazione per i consumi dei laboratori fissi e mobili di Arpa nella tipologia indicata nella scheda A prodotti allegata al presente contratto .
- 2) Arpa si riserva, nel corso dell'esecuzione del presente contratto di ordinare i seguenti servizi opzionali, quali descritti ai punti 4 del capitolato speciale, applicando i prezzi previsti in sede di offerta economica:
  - manutenzione ordinaria programmata
  - manutenzione correttiva o a chiamata
  - servizio di allaccio
  - fornitura di materiale consumabile.
- 3) Con la stipula del Contratto il Fornitore si obbliga irrevocabilmente nei confronti di ARPA ad eseguire tutte le prestazioni oggetto del Contratto nelle misure richieste dalle sezioni provinciali di Arpa mediante gli ordini di consegna periodici, il tutto nell'importo massimo spendibile pari ad Euro \_\_\_\_\_ IVA esclusa quale risultante dall'offerta del fornitore.
- 4) Le quantità complessive presunte utili al fine della formulazione dell'offerta per singolo articolo sono quelle indicate nell'allegata SCHEDA A) che fa parte integrante del presente Contratto. Tali quantità sono indicative e non vincolanti, essendo il consumo non esattamente prevedibile dai Laboratori, in quanto subordinato a fattori variabili, a modificate esigenze organizzative e/o attività legate a nuove normative che dovessero entrare in vigore.
- 5) L'Amministrazione si riserva di provvedere ad acquisti liberi sul mercato in caso di particolari richieste di prodotti non contemplati nella fornitura in oggetto.
- 6) Arpa potrà richiedere al Fornitore, nei casi previsti dall'art. 311, comma 2, DPR n. 207/2010, variazioni in aumento delle prestazioni fino alla concorrenza di un quinto dell'importo contrattuale complessivo agli stessi patti, prezzi e condizioni del contratto originario senza diritto ad alcuna indennità ad eccezione del corrispettivo relativo alle nuove prestazioni. In caso di diminuzione delle prestazioni fino alla concorrenza di un quinto in meno del corrispettivo complessivo del presente Contratto, il Fornitore non

avrà diritto ad alcun compenso o indennità oltre al corrispettivo maturato per le prestazioni effettivamente eseguite, calcolato sulla base dei prezzi unitari specificati nella dichiarazione d'offerta.

- 7) Arpa, in aggiunta a quanto previsto dal precedente comma, nel proprio esclusivo interesse, si riserva di richiedere, in ossequio a quanto previsto dall'art. 311, comma 3, DPR N. 207/2010 le varianti, in aumento o in diminuzione, finalizzate al miglioramento o alla migliore funzionalità delle prestazioni oggetto del Contratto fino alla concorrenza del 5% (cinque per cento) dell'importo contrattuale complessivo.
- 8) In accordo con quanto previsto dall'art. 311, comma 6, DPR N. 207/2010, con la sottoscrizione del presente Contratto il Fornitore espressamente accetta di eseguire tutte le variazioni di carattere non sostanziale che siano ritenute opportune dal Responsabile del Procedimento purché non mutino sostanzialmente la natura delle attività oggetto del Contratto e non comportino a carico dell'esecutore maggiori oneri.

#### **Articolo 4 Consegna**

Le consegne dei prodotti si intendono comprensive delle attività di trasporto, distribuzione, consegna, e ritiro dei contenitori e delle bombole alle "rampe di utilizzo" secondo le indicazioni dettagliate nel capitolato speciale. Le consegne dovranno essere effettuate a cura del Fornitore presso le seguenti sedi delle Sezioni Provinciali di Arpa, in orario compreso dalle 9.00 alle 13.00 di ciascun giorno, o diverso orario concordato esclusi sabato e festivi:

- ARPA Sezione Prov. le di Bologna : Via Rocchi, 19 ( Bologna);
- ARPA Sezione Prov.le di Ferrara : via Bologna, 534 (Ferrara);
- ARPA Sezione Prov.le di Reggio Emilia : via Amendola, 2 (Reggio Emilia )
- ARPA Sezione Prov.le di Piacenza : Via XXI Aprile 48 (Piacenza )
- ARPA Sezione Prov.le di Ravenna : Via Alberoni 17/19 (Ravenna)
- ARPA Sezione Prov.le di Modena : Viale Fontanelli, 23 (Modena)
- ARPA Sezione Prov.le di Parma : Via Spalato,4 (Parma)
- ARPA Servizio IdroMetoClima : Via Idice Abbandonato,22 San Pietro Capofiume - Molinella (Bologna)

Per lo scarico del materiale il Fornitore non potrà avvalersi del personale di ARPA Emilia-Romagna; ogni operazione dovrà essere eseguita dal Fornitore o dal corriere indicato dal Fornitore previo eventuale accertamento dell'ubicazione dei locali entro i quali dovrà essere consegnata la merce.

L'ordine dovrà essere evaso entro 3 (tre) giorni lavorativi dalla data di invio.

In casi eccezionali, quando l'urgenza del caso lo richieda e sia espressamente indicato nell'Ordine su richiesta del personale di Laboratorio, potranno essere concordati tempi più ristretti di consegna.

La merce deve essere consegnata in base agli ordini inviati, anche via fax o posta elettronica, di volta in volta dalla rispettiva Sezione provinciale ordinante. Il Fornitore si impegna a dare riscontro a ciascun ordine ricevuto, mediante specifica conferma d'ordine.

Il Fornitore dovrà garantire l'osservanza delle norme di una corretta conservazione e movimentazione dei prodotti durante le fasi di trasporto e qualora gli imballi non corrispondessero a queste regole e presentassero difetti, tracce di manomissione o altre evidenti difformità rispetto a quanto ordinato, la merce verrà rifiutata e la Ditta fornitrice dovrà provvedere alla immediata sostituzione della medesima.

#### **Articolo 5 Durata**

- 1) La fornitura oggetto del contratto ha una durata triennale a decorrere dalla data di sottoscrizione del presente atto.
- 2) Nel caso in cui prima della scadenza del termine di durata sia stato esaurito l'importo massimo spendibile di cui all'art.3, comma 3 eventualmente incrementato, come previsto all'art.3 commi 6 e 7, il contratto verrà considerato concluso.
- 3) Il Fornitore su richiesta di Arpa , avrà in ogni caso l'obbligo di continuare la fornitura alle medesime condizioni per un periodo non superiore a 90 giorni dalla data di naturale scadenza del contratto,nelle more della nuova procedura di scelta del contraente.

### **Articolo 6 Interpretazione del contratto**

- 1) In fase di esecuzione del contratto, in caso di contrasto tra la descrizione e le specifiche richieste da Arpa per ciascun prodotto e le specifiche contenute nelle schede tecniche del fornitore, il fornitore sarà tenuto a fornire i prodotti secondo la descrizione e le specifiche richieste da Arpa ai prezzi indicati dal fornitore nella propria scheda d'offerta per tali prodotti.
- 2) La fornitura e tutti i servizi dovranno avvenire in conformità al presente contratto ed agli atti ivi richiamati.
- 3) In caso di norme tra loro non compatibili o apparentemente non compatibili, trovano applicazione in primo luogo le norme eccezionali o quelle che fanno eccezione a regole generali, in secondo luogo quelle maggiormente conformi alle disposizioni legislative o regolamentari ovvero all'ordinamento giuridico, in terzo luogo quelle di maggior dettaglio e infine quelle di carattere ordinario.
- 4) L'interpretazione delle clausole contrattuali e dei suoi allegati, avvengono tenendo conto delle finalità del Contratto; per ogni altra evenienza trovano applicazione gli artt. da 1362 a 1369 Cod. Civ.

### **Articolo 7 Condizioni generali di fornitura**

- 1) Sono a carico del Fornitore, intendendosi remunerati con i corrispettivi contrattuali, tutti gli oneri e rischi relativi alla prestazione delle attività e dei servizi oggetto del contratto, nonché ogni attività che si rendesse necessaria per la prestazione degli stessi o, comunque, opportuna per un corretto e completo adempimento delle obbligazioni previste, ivi compresi quelli relativi ad eventuali spese di trasporto, di viaggio e di missione per il personale addetto alla esecuzione contrattuale.
- 2) Il Fornitore si obbliga ad eseguire tutte le prestazioni a perfetta regola d'arte, nel rispetto delle norme vigenti e secondo le condizioni, le modalità, i termini e le prescrizioni contenute nel presente contratto e nei suoi allegati.
- 3) In ogni caso, il Fornitore si obbliga ad osservare nell'esecuzione delle prestazioni contrattuali tutte le norme e tutte le prescrizioni tecniche e di sicurezza in vigore nonché quelle che dovessero essere successivamente emanate.
- 4) Gli eventuali maggiori oneri derivanti dalla necessità di osservare le norme e le prescrizioni di cui sopra, anche se entrate in vigore successivamente alla data del contratto, resteranno ad esclusivo carico del Fornitore, intendendosi in ogni caso remunerati con il corrispettivo contrattuale ed il Fornitore non potrà, pertanto, avanzare pretesa di compensi, a tal titolo, nei confronti di ARPA, assumendosene ogni relativa alea.
- 5) Il Fornitore si impegna ad avvalersi di personale qualificato, in relazione alle diverse prestazioni contrattuali.
- 6) ARPA è esonerata da ogni responsabilità per danni, infortuni o altro che dovesse accadere al personale del Fornitore nell'esecuzione del contratto, convenendosi a tale riguardo che qualsiasi eventuale onere è già compensato e compreso nel corrispettivo del contratto.
- 7) Il Fornitore risponde pienamente per danni a persone e/o cose che potessero derivare dall'espletamento delle prestazioni contrattuali ed imputabili ad essa, o ai suoi dipendenti, o a suoi incaricati, tenendo al riguardo sollevata ARPA da ogni responsabilità ed onere.

### **Articolo 8 Obbligazioni specifiche del Fornitore**

Il Fornitore si impegna, oltre a quanto previsto in altre parti del presente contratto a:

- predisporre tutti gli strumenti e le metodologie, comprensivi della relativa documentazione, atti a garantire elevati livelli di servizio, ivi compresi quelli relativi alla sicurezza e riservatezza;
- fornire alle sedi destinatarie della fornitura le schede di sicurezza dei prodotti offerti in forma cartacea o informatica (anche mediante consultazione via web);
- rendere disponibili, su richiesta, manuali esplicativi sulla composizione dei prodotti;
- fornire, su richiesta dei Laboratori, anche con modalità on-line, i certificati di analisi dei Lotti di produzione delle miscele certificate;
- nell'adempimento delle proprie prestazioni ed obbligazioni osservare tutte le indicazioni operative, di indirizzo e di controllo che a tale scopo saranno predisposte e comunicate da ARPA;
- comunicare tempestivamente ad ARPA, per quanto di propria competenza, le eventuali variazioni della propria struttura organizzativa coinvolta nell'esecuzione del contratto, indicando analiticamente le variazioni intervenute ed i nominativi dei nuovi responsabili.

### **Articolo 9 Caratteristiche tecniche**

Tutti i prodotti offerti devono:

- a) essere conformi alle caratteristiche indicate alla SCHEDA A) che fa parte integrante del presente atto;
- b) essere conformi alle norme vigenti in campo nazionale e comunitario per quanto attiene alla produzione, alla importazione ed alla immissione in commercio;
- c) rispondere ai requisiti di purezza e qualità previsti per la corrispondente classificazione, dichiarati in sede di offerta;
- d) essere confezionati in conformità alle normative in vigore, in modo tale da garantirne la corretta conservazione durante le fasi di trasporto;
- e) riportare in modo chiaramente leggibile il lotto di produzione, nonché tutte le diciture richieste dalla vigente normativa, sui recipienti o confezionamenti primari e sui DDT (documenti di trasporto); nonché eventuali avvertenze o precauzioni particolari da prendere per la conservazione;
  - f) essere identificati con il preciso codice/articolo indicato in sede di gara, il fornitore si impegna a non sostituire gli stessi con altri equivalenti, se non espressamente concordato;
  - g) essere compatibili con le strumentazioni di cui sono dotati i Laboratori cui sono destinati.

Per quanto riguarda le miscele certificate:

- h) essere prodotte da un laboratorio accreditato ai sensi della UNI CEI EN ISO IEC 17025/2005 o ISO GUIDE 34:2009.

Il Fornitore prende atto e accetta che le forniture/i servizi oggetto del contratto debbano essere prestati con continuità anche in caso di eventuali variazioni della consistenza e della dislocazione delle sedi e degli uffici di ARPA, entro i territori di competenza di Arpa medesima.

### **Articolo 10 Obblighi derivanti dal rapporto di lavoro**

- 1) Il Fornitore si obbliga ad ottemperare a tutti gli obblighi verso i propri dipendenti derivanti da disposizioni legislative e regolamentari vigenti in materia di lavoro, ivi compresi quelli in tema di igiene e sicurezza, nonché la disciplina previdenziale e infortunistica, assumendo a proprio carico tutti i relativi oneri.
- 2) Il Fornitore si obbliga ad applicare, nei confronti dei propri dipendenti occupati nelle attività contrattuali, le condizioni normative e retributive non inferiori a quelle risultanti dai Contratti Collettivi ed Integrativi di Lavoro applicabili alla data di stipula del presente Contratto alla categoria e nelle località di svolgimento delle attività, nonché le condizioni risultanti da successive modifiche ed integrazioni.
- 3) Il Fornitore si obbliga, altresì, a continuare ad applicare i su-indicati Contratti Collettivi anche dopo la loro scadenza e fino alla loro sostituzione.
- 4) Gli obblighi relativi ai Contratti Collettivi Nazionali di Lavoro di cui ai commi precedenti vincolano il Fornitore anche nel caso in cui non aderisca alle associazioni stipulanti o receda da esse, per tutto il periodo di validità del presente Contratto.
- 5) Il Fornitore si impegna, anche ai sensi e per gli effetti dell'art. 1381 Cod. Civ., a far rispettare gli obblighi di cui ai precedenti commi del presente articolo anche agli eventuali esecutori di parti delle attività oggetto del Contratto.
- 6) Ai sensi di quanto previsto agli artt. 4, comma 2 e 6 DPR n. 207/2010:
  - a) in caso di ottenimento da parte del Responsabile del procedimento del Documento unico di regolarità contributiva che segnali un'inadempienza contributiva relativa a uno o più soggetti impiegati nell'esecuzione del Contratto (compreso il subappaltatore) lo stesso provvederà a trattenere l'importo corrispondente all'inadempienza. Il pagamento di quanto dovuto per le inadempienze accertate mediante il Documento unico di regolarità contributiva verrà disposto da ARPA direttamente agli enti previdenziali e assicurativi;
  - b) in caso di ottenimento del Documento unico di regolarità contributiva dell'Affidatario del contratto negativo per due volte consecutive il Responsabile del procedimento proporrà, ai sensi dell'art. 135 comma 1 del D. Lgs n. 163/2006 e s.m.i la risoluzione del contratto previa contestazione degli addebiti e assegnazione di un termine non inferiore a 15 giorni per la presentazione delle controdeduzioni;
  - c) ove l'ottenimento del Documento unico di regolarità contributiva negativo per due volte consecutive riguardi il subappaltatore l'ARPA pronuncerà, previa contestazione degli addebiti al subappaltatore e



assegnazione di un termine non inferiore a 15 giorni per la presentazione delle controdeduzioni, la decadenza dell'autorizzazione di cui all'art. 118, comma 8, D. Lgs. n. 163/2006 e s.m.i., dandone contestuale segnalazione all'Osservatorio per l'inserimento nel casellario informatico.

### **Articolo 11 Corrispettivi e oneri; imposta sul valore aggiunto**

- 1) La fornitura viene affidata ed accettata ai prezzi di cui all'offerta del fornitore, allegata sub A) che corrisponde ad un importo triennale presunto di Euro \_\_\_\_\_, comprensivo degli eventuali servizi opzionali quotati dal fornitore in sede di offerta e che Arpa si riserva di ordinare nell'arco di validità del contratto.
- 2) Tutti i predetti corrispettivi si riferiscono alle forniture ed ai servizi prestati a regola d'arte e nel pieno adempimento delle modalità e delle prescrizioni contrattuali, e gli stessi sono dovuti unicamente al Fornitore e, pertanto, qualsiasi terzo, ivi compresi eventuali sub-fornitori o subappaltatori, non possono vantare alcun diritto nei confronti di ARPA.
- 3) Tutti gli obblighi ed oneri derivanti al Fornitore dall'esecuzione del Contratto e dall'osservanza di leggi e regolamenti, nonché dalle disposizioni emanate o che venissero emanate dalle competenti autorità, sono compresi nel corrispettivo contrattuale.
- 4) I corrispettivi contrattuali sono stati determinati a proprio rischio dal Fornitore in base ai propri calcoli, alle proprie indagini, alle proprie stime, e sono, pertanto, fissi ed invariabili indipendentemente da qualsiasi imprevisto o eventualità, facendosi carico il Fornitore di ogni relativo rischio e/o alea.
- 5) Il Fornitore non può vantare diritto ad altri compensi, ovvero ad adeguamenti, revisioni o aumenti dei corrispettivi come sopra indicati, salvo quanto previsto al successivo articolo 13 "Adeguamento dei prezzi".
- 6) Il presente Contratto è soggetto all'imposta sul valore aggiunto (IVA); tutti gli importi citati nel presente contratto si intendono IVA esclusa.

### **Articolo 12 - Valutazione dei prodotti a fornitura in corso.**

- 1) All'atto della consegna la merce dovrà essere accompagnata da una distinta con l'esatta indicazione della quantità del tipo di prodotto e del riferimento agli estremi dell'ordine. Di norma al ricevimento verrà effettuato un controllo amministrativo tra i numeri dei colli dichiarati e le tipologie di prodotto, confrontando il Documento Di Trasporto con i colli consegnati. Arpa – attraverso personale incaricato del Laboratorio - si riserva la facoltà di verificare la qualità, scadenza e corrispondenza all'ordine del materiale consegnato entro 30 giorni dalla consegna, da considerarsi "termine per l'accertamento della conformità della merce".
- 2) I prodotti che non risultassero conformi a quanto previsto nel contratto, saranno rifiutati da ARPA e il Fornitore dovrà provvedere al loro immediato ritiro e sostituzione entro 7 (sette) giorni senza alcun aggravio di spesa.
- 3) La mancata sostituzione della merce da parte del Fornitore, nel termine fissato dall'Amministrazione, sarà considerata quale "mancata consegna" e l'ARPA avrà diritto ad agire secondo quanto stabilito dall'articolo "Penali".
- 4) La merce non accettata resta a disposizione del Fornitore a rischio e pericolo del Fornitore stesso, il quale dovrà ritirarla senza indugio; è a carico del Fornitore ogni danno relativo al deterioramento della merce, nonché ogni spesa sostenuta sia per la consegna, sia per il ritiro della merce stessa.

### **Articolo 13 Adeguamento dei prezzi**

- 1) I prezzi contrattuali sono fissi ed invariabili per l'intera durata della fornitura.
- 2) Il Fornitore non potrà vantare diritto ad altri compensi, ovvero ad adeguamenti, revisioni o aumenti dei corrispettivi nel primo anno di validità della fornitura.
- 3) Decorso il primo anno dalla sottoscrizione del contratto, su richiesta del fornitore, da far pervenire entro 90 giorni dalla scadenza del primo anno contrattuale, verrà riconosciuto l'adeguamento dei prezzi in misura pari alla variazione dell'indice ISTAT dei prezzi al consumo per famiglie di operai e impiegati (nella versione che esclude il calcolo dei tabacchi). In particolare detto aggiornamento verrà calcolato sulla base della differenza percentuale rilevata tra il mese di inizio dell'esecuzione e il medesimo mese dell'anno successivo.



#### **Articolo 14 Fatturazione e pagamenti**

- 1) Le fatture dovranno essere emesse, a cura del Fornitore, per ogni ordine di consegna e dovranno:
  - riportare il numero e data fattura/nota di debito ;
  - data di emissione
  - ragione sociale e C.F./P,IVA del fornitore
  - oggetto della fornitura
  - importo totale con indicazione del regime IVA applicato e di eventuali altri oneri o spese;
  - scadenza della fattura
  - CIG \_\_\_\_\_
  - specificare le coordinate bancarie e il nr. di c/c bancario di appoggio dedicato alle commesse pubbliche, ai sensi dell'art. 3 legge 13 agosto 2010, n. 136;
  - essere intestate ad ARPA Agenzia Regionale per la Prevenzione e l'Ambiente dell'Emilia Romagna - Via Po 5 - 40139 Bologna - Partita I.V.A. e C.F. 04290860370.

Ai sensi del D.M. MEF n. 55 del 3 aprile 2013 e dell'art.25 D.L. 66/2014 convertito nella legge n. 89 del 23 giugno 2014 potranno essere accettate e pagate solo fatture inviate in forma elettronica. Le fatture dovranno riportare il codice univoco ufficio ARPA **UFFRF4**, reperibile anche al sito [www.indicepa.gov.it](http://www.indicepa.gov.it) .

- 2) Il mancato rispetto delle condizioni soprariportate sospende i termini di pagamento.
- 3) I pagamenti saranno effettuati entro 30 giorni dal "termine per l'accertamento della conformità della merce" di cui al precedente articolo 12 o – se successiva – dalla data di ricevimento delle fatture.
- 4) In caso di ritardo, il saggio degli interessi decorrenti dalla data di scadenza del termine di pagamento come sopra individuato, sarà riconosciuto nella misura prevista dal D.Lgs. 231/2002, salvo diverso accordo con l'aggiudicatario.
- 5) Per i fini di cui all'art. 1194 C.C. le parti convengono che i pagamenti effettuati, ancorché in ritardo, siano da imputare prima alla quota capitale e solo successivamente agli interessi e alle spese eventualmente dovuti.
- 6) Il Fornitore, sotto la propria esclusiva responsabilità, renderà tempestivamente noto ad ARPA le variazioni che si verificassero circa le modalità di accredito di cui sopra; in difetto di tale comunicazione, anche se le variazioni venissero pubblicate nei modi di legge, il Fornitore non potrà sollevare eccezioni in ordine ad eventuali ritardi dei pagamenti, né in ordine ai pagamenti già effettuati.
- 7) Per i pagamenti di importo superiore ad euro 10.000,00, ARPA procederà alle verifiche previste dal d.m. n.40/2008.
- 8) Gli interessi scaduti non producono interessi ai sensi dell'art. 1283 c.c..
- 9) Resta tuttavia espressamente inteso che in nessun caso, ivi compreso il caso di ritardi nei pagamenti dei corrispettivi dovuti, il Fornitore può sospendere la fornitura e, comunque, lo svolgimento delle attività previste nella Fornitura. Qualora il Fornitore si renda inadempiente a tale obbligo, il contratto potrà essere risolto di diritto mediante semplice ed unilaterale dichiarazione da comunicarsi con lettera raccomandata a/r, da parte di ARPA.
- 10) E' ammessa la cessione dei crediti maturati dal Fornitore nei confronti dell'ARPA a seguito della regolare e corretta esecuzione delle prestazioni oggetto del contratto, nel rispetto ed alle condizioni di cui all'art. 117 del D. Lgs. 163/2006. In ogni caso è fatta salva ed impregiudicata la possibilità per ARPA di opporre al cessionario tutte le medesime eccezioni opponibili al Fornitore cedente, ivi inclusa, a titolo esemplificativo e non esaustivo, l'eventuale compensazione dei crediti derivanti dall'applicazione delle penali.

#### **Articolo 15 Tracciabilità dei flussi finanziari e clausola risolutiva espressa**

- 1) Il Fornitore si assume l'obbligo della tracciabilità dei flussi finanziari di cui alla L. 13 agosto 2010, n. 136 e s.m. , pena la nullità assoluta del presente Contratto.
- 2) Gli estremi identificativi del conto corrente dedicato, anche in via non esclusiva alle commesse pubbliche di cui all'art. 3 della L. 136/2010 e s.m. sono \_\_\_\_\_.  
Il Fornitore si obbliga a comunicare le generalità ed il codice fiscale delle persone delegate ad operare sul predetto conto corrente nonché ogni successiva modifica ai dati trasmessi, nei termini di cui all'art. 3, comma 7, L. 136/2010 e s.m..

- 3) Qualora le transazioni relative al presente Contratto siano eseguite senza avvalersi del bonifico bancario o postale ovvero di altri strumenti idonei a consentire la piena tracciabilità, il presente Contratto si intende risolto di diritto, secondo quanto previsto dall'art. 3, comma 9 bis, della L. 136/2010 e s.m..
- 4) Il Fornitore, si obbliga altresì ad inserire nei contratti sottoscritti con i subappaltatori o i subcontraenti, a pena di nullità assoluta, un'apposita clausola con la quale ciascuno di essi assume gli obblighi di tracciabilità dei flussi finanziari di cui alla Legge 13 agosto 2010 n. 136 e s.m..
- 5) Il Fornitore, il subappaltatore o subcontraente, che ha notizia dell'inadempimento della propria controparte agli obblighi di tracciabilità finanziaria, ne dà immediata comunicazione alla Amministrazione Contraente e alla Prefettura-Ufficio territoriale del Governo della provincia ove ha sede l'Amministrazione stessa.
- 6) L'ARPA verificherà che nei contratti di subappalto, ex art. 118 D. Lgs. n. 163/2006 e s.m., sia inserita, a pena di nullità assoluta del contratto, un'apposita clausola con la quale il subappaltatore assume gli obblighi di tracciabilità dei flussi finanziari di cui alla Legge 136/2010 e s.m..
- 7) Con riferimento ai subcontratti, il Fornitore si obbliga a trasmettere al Contraente, oltre alle informazioni di cui all'art. 118, comma 11, anche apposita dichiarazione resa ai sensi del D.P.R. n. 445/2000, attestante che nel relativo subcontratto è stata inserita, a pena di nullità assoluta, un'apposita clausola con la quale il subcontraente assume gli obblighi di tracciabilità di cui alla Legge sopracitata. È facoltà della Amministrazione Contraente richiedere copia del contratto tra il fornitore ed il subcontraente al fine di verificare la veridicità di quanto dichiarato.
- 8) Per tutto quanto non espressamente previsto, restano ferme le disposizioni di cui all'art. 3 della L. 13/08/2010 n. 136 e s.m..

#### **Articolo 16 Trasparenza**

- 1) Il Fornitore espressamente ed irrevocabilmente:
  - a) dichiara che non vi è stata mediazione o altra opera di terzi per la conclusione del presente Contratto;
  - b) dichiara di non aver corrisposto né promesso di corrispondere ad alcuno, direttamente o attraverso terzi, ivi comprese le imprese collegate o controllate, somme di denaro o altra utilità a titolo di intermediazione o simili, comunque volte a facilitare la conclusione del Contratto stesso;
  - c) si obbliga a non versare ad alcuno, a nessun titolo, somme di danaro o altra utilità finalizzate a facilitare e/o a rendere meno onerosa l'esecuzione e/o la gestione del presente Contratto rispetto agli obblighi con esso assunti, né a compiere azioni comunque volte agli stessi fini.
- 2) Qualora non risultasse conforme al vero anche una sola delle dichiarazioni rese ai sensi del precedente comma, ovvero il Fornitore non rispettasse gli impegni e gli obblighi ivi assunti per tutta la durata del presente Contratto, lo stesso si intenderà risolto di diritto ai sensi e per gli effetti dell'articolo 1456 Cod. Civ. per fatto e colpa del Fornitore, il quale sarà conseguentemente tenuto al risarcimento di tutti i danni derivanti dalla risoluzione.

#### **Articolo 17 Penali**

- 1) Per ogni giorno solare di ritardo rispetto ai termini di cui all'art.4 e all'art.12, ARPA potrà applicare una penale pari allo 0,3 per mille dell'ammontare complessivo del contratto, fatto salvo il risarcimento del maggior danno.
- 2) Oltre al ritardo nella esecuzione di una determinata prestazione, anche il caso, in cui il Fornitore esegua tale prestazione in modo difforme dalle prescrizioni contenute nel Capitolato speciale o, se migliorativa nella propria offerta tecnica, comporterà l'applicazione di una penale pari allo 0,3 per mille dell'ammontare complessivo del contratto per ogni giorno di mancato rispetto delle proprie obbligazioni.
- 3) L'applicazione delle penali avverrà mediante detrazione sulle somme dovute da ARPA per gli acconti e per i pagamenti a saldo.
- 4) L'applicazione della penale non solleva il Fornitore dalle responsabilità civili e penali, che lo stesso si è assunto con la stipulazione del Contratto, e che dovessero derivare dall'incuria dello stesso Fornitore.
- 5) Si possono applicare al Fornitore penali sino a concorrenza della misura massima pari al 10% (dieci per cento) dell'importo del contratto. Il Fornitore prende atto, in ogni caso, che l'applicazione delle penali non preclude il diritto a richiedere il risarcimento degli eventuali maggiori danni.

- 6) L'inadempimento e/o ritardo nell'adempimento, che determini un importo massimo della penale superiore all'importo sopra previsto, comporta la risoluzione di diritto del Contratto per grave inadempimento. In tal caso ARPA ha facoltà di ritenere definitivamente la cauzione e/o di applicare una penale equivalente, nonché di procedere nei confronti del Fornitore per il risarcimento del danno.
- 7) Gli eventuali inadempimenti contrattuali che danno luogo all'applicazione delle penali di cui ai precedenti commi, vengono contestati per iscritto al Fornitore. Il Fornitore deve comunicare per iscritto in ogni caso le proprie deduzioni nel termine massimo di giorni 4 (quattro) dalla stessa contestazione. Qualora dette deduzioni non siano accoglibili, a insindacabile giudizio di ARPA, ovvero non vi sia stata risposta o la stessa non sia giunta nel termine indicato, sono applicate al Fornitore le penali come sopra indicato, a decorrere dall'inizio dell'inadempimento.
- 8) La richiesta e/o il pagamento delle penali di cui al presente articolo non esonera in nessun caso il Fornitore dall'adempimento dell'obbligazione per la quale si è reso inadempiente e che ha fatto sorgere l'obbligo di pagamento della medesima penale.

### **Articolo 18 Cauzione definitiva**

- 1) A garanzia degli obblighi assunti con il contratto, il Fornitore ha prestato la cauzione definitiva numero \_\_\_\_\_ rilasciata da \_\_\_\_\_ in favore di ARPA di importo pari al 10% del valore del contratto, ai sensi dell'art. 113 D. Lgs. n. 163/2006, *in alternativa* verificato che il fornitore è in possesso della certificazione del sistema di qualità secondo le norme ISO 9000 l'importo della garanzia è ridotto del 50%.
- 2) La cauzione è vincolata per tutta la durata del contratto.
- 3) La cauzione definitiva si intende estesa a tutti gli accessori del debito principale, ed è prestata a garanzia dell'esatto e corretto adempimento di tutte le obbligazioni del Fornitore.
- 4) In particolare, la cauzione garantisce tutti gli obblighi specifici assunti dal Fornitore, anche quelli a fronte dei quali è prevista l'applicazione di penali e, pertanto, resta espressamente inteso che ARPA, fermo restando quanto previsto nel precedente articolo "Penali", ha diritto di rivalersi direttamente sulla cauzione.
- 5) La garanzia opera sino alla completa ed esatta esecuzione delle obbligazioni nascenti dal contratto; pertanto, la garanzia sarà svincolata, previa deduzione di eventuali crediti di ARPA verso il Fornitore, a seguito della piena ed esatta esecuzione delle obbligazioni contrattuali.
- 6) La cauzione può essere progressivamente svincolata sulla base dell'avanzamento dell'esecuzione, nel limite massimo del 80%.
- 7) In ogni caso la cauzione è svincolata solo previo consenso espresso in forma scritta da ARPA.
- 8) Qualora l'ammontare della cauzione definitiva si riduca per effetto dell'applicazione di penali, o per qualsiasi altra causa, il Fornitore deve provvedere al reintegro entro il termine di 30 (trenta) giorni dal ricevimento della relativa richiesta effettuata da parte di ARPA.
- 9) In caso di inadempimento delle obbligazioni previste nel presente articolo ARPA ha facoltà di dichiarare risolto il contratto.

### **Articolo 19 Sicurezza, privacy e riservatezza**

- 1) Il Fornitore ha l'obbligo di mantenere riservati i dati e le informazioni, ivi comprese quelle che transitano per le apparecchiature di elaborazione dati, di cui venga in possesso e, comunque, a conoscenza, di non divulgarli in alcun modo e in qualsiasi forma e di non farne oggetto di utilizzazione a qualsiasi titolo per scopi diversi da quelli strettamente necessari all'esecuzione del Contratto.
- 2) L'obbligo di cui al precedente comma sussiste, altresì, relativamente a tutto il materiale originario o predisposto in esecuzione del Contratto.
- 3) L'obbligo di cui al comma 1 non concerne i dati che siano o divengano di pubblico dominio.
- 4) In caso di inosservanza degli obblighi di riservatezza, l'ARPA ha facoltà di dichiarare risolto di diritto il Contratto, fermo restando che il Fornitore sarà tenuto a risarcire tutti i danni che ne dovessero derivare.
- 5) Il Fornitore potrà citare i termini essenziali del Contratto nei casi in cui fosse condizione necessaria per la partecipazione del Fornitore stesso a gare e appalti, previa comunicazione all'ARPA delle modalità e dei contenuti di detta citazione.

### **Articolo 20 Risoluzione**

- 1) Oltre alle cause di risoluzione previste nel presente Contratto e nelle norme di legge, ARPA potrà risolvere ai sensi dell'art. 1456 Cod. Civ., previa dichiarazione da comunicarsi al Fornitore con raccomandata a/r o posta elettronica certificata, il Contratto stesso nel caso di mancato adempimento delle prestazioni contrattuali a perfetta regola d'arte, nel rispetto delle norme vigenti e secondo le condizioni, le modalità, i termini e le prescrizioni contenute nel Contratto e negli atti e documenti in esso richiamati.
- 2) In ogni caso ARPA potrà risolvere di diritto ai sensi dell'art. 1456 Cod.Civ., previa dichiarazione da comunicarsi al Fornitore con raccomandata a/r o posta elettronica certificata, il Contratto nei seguenti casi:
  - a) accertamento della non veridicità del contenuto delle dichiarazioni presentate dal Fornitore nel corso della procedura di gara di cui in premessa;
  - b) in caso di applicazione di penali per un importo complessivo almeno pari alla misura del 10% (dieci per cento) del corrispettivo complessivo contrattuale;
  - c) mancata reintegrazione della cauzione eventualmente escussa entro il termine di cui all'articolo "Cauzione definitiva";
  - d) mancata copertura dei rischi in pendenza e durante tutta la vigenza del Contratto;
  - e) azioni giudiziarie per violazioni di diritti di brevetto, di autore ed in genere di privativa altrui, intentate contro ARPA;
  - f) in caso di ottenimento del Documento unico di regolarità contributiva del Fornitore negativo per 2 (due) volte consecutive, secondo quanto previsto dall'art. 6, comma 8, D.P.R. n. 207/2010;
  - g) qualora disposizioni legislative, regolamentari ed autorizzative non ne consentano la prosecuzione in tutto o in parte;
  - h) nei casi e modi previsti dagli artt. 136, 138 e, 139 D. Lgs. n. 163/2006 e s.m.i.;
- 3) In caso di inadempimento del Fornitore anche a uno solo degli obblighi assunti con la stipula del Contratto che si protragga oltre il termine, non inferiore comunque a 15 (quindici) giorni, che verrà assegnato a mezzo di raccomandata A/R o posta elettronica certificata da ARPA, per porre fine all'inadempimento, la medesima Amministrazione ha la facoltà di considerare risolto di diritto il Contratto e di ritenere definitivamente la cauzione, e/o di applicare una penale equivalente, nonché di procedere nei confronti del Fornitore per il risarcimento del danno.
- 4) La risoluzione del Contratto obbliga il Fornitore a porre in essere ogni attività necessaria per assicurare la continuità dei servizi residui.
- 5) In tutti i casi di risoluzione del Contratto, ARPA ha diritto di escutere la cauzione prestata per l'intero importo della stessa.
- 6) Ove non sia possibile escutere la cauzione, sarà applicata una penale di equivalente importo, che sarà comunicata al Fornitore con lettera raccomandata A/R o posta elettronica certificata. In ogni caso, resta fermo il diritto della medesima Amministrazione al risarcimento dell'ulteriore danno.

### **Articolo 21 Recesso**

- 1) ARPA ha diritto, in presenza di giusta causa, a recedere unilateralmente dal Contratto, in tutto o in parte, in qualsiasi momento, con un preavviso di almeno 30 (trenta) giorni solari, da comunicarsi al Fornitore con posta certificata. Si conviene che per giusta causa si intende, a titolo meramente esemplificativo e non esaustivo:
  - a) qualora sia stato depositato contro il Fornitore un ricorso ai sensi della legge fallimentare o di altra legge applicabile in materia di procedure concorsuali, che proponga lo scioglimento, la liquidazione, la composizione amichevole, la ristrutturazione dell'indebitamento o il concordato con i creditori, ovvero nel caso in cui venga designato un liquidatore, curatore, custode o soggetto avente simili funzioni, il quale entri in possesso dei beni o venga incaricato della gestione degli affari del Fornitore;
  - b) qualora il Fornitore perda i requisiti minimi richiesti per l'affidamento di forniture ed appalti di servizi pubblici e, comunque, quelli previsti dal Bando di gara e dal Disciplinare di gara relativi alla procedura attraverso la quale è stato scelto il Fornitore medesimo;

- c) qualora taluno dei componenti l'Organo di Amministrazione o l'Amministratore Delegato o il Direttore Generale o il Responsabile tecnico del Fornitore siano condannati, con sentenza passata in giudicato, per delitti contro la Pubblica Amministrazione, l'ordine pubblico, la fede pubblica o il patrimonio, ovvero siano assoggettati alle misure previste dalla normativa antimafia.
- 2) Dalla data di efficacia del recesso, il Fornitore dovrà cessare tutte le prestazioni contrattuali, assicurando che tale cessazione non comporti danno alcuno per ARPA. In caso di recesso, il Fornitore ha diritto al pagamento delle prestazioni eseguite, purché correttamente ed a regola d'arte, secondo il corrispettivo e le condizioni contrattuali rinunciando espressamente, ora per allora, a qualsiasi ulteriore eventuale pretesa anche di natura risarcitoria ed a ogni ulteriore compenso o indennizzo e/o rimborso delle spese, anche in deroga a quanto previsto dall'articolo 1671 Cod. Civ.
- 3) Ai sensi dell'art.1 c.13 D.L. 6/7/2012 n. 95, convertito in legge 07/08/2012 n. 135, Arpa ha la facoltà di recedere dal contratto in caso di sopravvenuta disponibilità di convenzioni Consip o Intercent-ER a condizioni migliorative rispetto al contratto stipulato, fatta salva la possibilità di rinegoziare i prezzi con il fornitore.

### **Articolo 22 Danni, responsabilità civile e polizza assicurativa**

- 1) Il Fornitore assume in proprio ogni responsabilità per infortunio o danni eventualmente subiti da parte di persone o di beni, tanto del Fornitore stesso quanto di ARPA e/o di terzi, in virtù dei servizi oggetto del Contratto, ovvero in dipendenza di omissioni, negligenze o altre inadempienze relative all'esecuzione delle prestazioni contrattuali ad esso riferibili, anche se eseguite da parte di terzi.
- 2) Il Fornitore, inoltre, dichiara di aver stipulato o comunque di essere in possesso di una adeguata polizza assicurativa a beneficio anche dei terzi, per l'intera durata del presente Contratto, a copertura del rischio da responsabilità civile del medesimo Fornitore in ordine allo svolgimento di tutte le attività di cui al Contratto. In particolare detta polizza tiene indenne ARPA, ivi compresi i suoi dipendenti e collaboratori, nonché i terzi per qualsiasi danno il Fornitore possa arrecare ad ARPA, ai suoi dipendenti e collaboratori, nonché ai terzi nell'esecuzione di tutte le attività di cui al Contratto. Resta inteso che l'esistenza e, quindi, la validità ed efficacia della polizza assicurativa di cui al presente articolo è condizione essenziale; pertanto, qualora il Fornitore non sia in grado di provare in qualsiasi momento la copertura assicurativa di cui si tratta il Contratto si risolverà di diritto con conseguente ritenzione della cauzione prestata a titolo di penale e fatto salvo l'obbligo di risarcimento del maggior danno subito.
- 3) Per quanto riguarda sinistri alle persone o danni alle proprietà avvenuti durante l'esecuzione contrattuale o danni cagionati da forza maggiore, trovano applicazione gli artt. 165 e 166 D.P.R. n. 207/2010.

### **Articolo 23 Subappalto**

1. L'affidamento in subappalto è sottoposto, ai sensi dell'art.118 del D. Lgs. n. 163/2006 e s.m., ai limiti del 30% dell'importo contrattuale.
2. Il subappalto è autorizzato da ARPA, se previsto dal fornitore in sede di offerta. Il Fornitore si impegna a depositare presso l'ARPA, almeno 20 (venti) giorni prima dell'inizio dell'esecuzione delle attività oggetto del subappalto, la copia del contratto di subappalto e la documentazione prevista dalla normativa vigente in materia, ivi inclusa la dichiarazione attestante il possesso da parte del subappaltatore dei requisiti, richiesti dalla vigente normativa, dello svolgimento delle attività allo stesso affidate.
3. In caso di mancato deposito di taluno dei suindicati documenti nel termine previsto, l'ARPA procederà a richiedere al Fornitore l'integrazione della suddetta documentazione, assegnando all'uopo un termine essenziale, decorso inutilmente il quale il subappalto non verrà autorizzato. La suddetta richiesta integrazione sospende il termine per la definizione del procedimento di autorizzazione del subappalto.
4. Il Fornitore dichiara, con la sottoscrizione del Contratto, che non sussiste nei confronti del subappaltatore alcuno dei divieti di cui all'art. 10 L. n. 575/1965 e successive modificazioni.
5. Il subappalto non comporta alcuna modificazione agli obblighi e agli oneri del Fornitore, il quale rimane l'unico e solo responsabile, nei confronti dell'ARPA, della perfetta esecuzione del Contratto anche per la parte subappaltata.
6. Il Fornitore si obbliga a manlevare e tenere indenne l'ARPA da qualsivoglia pretesa di terzi per fatti e colpe imputabili al subappaltatore o ai suoi ausiliari.



7. Ai sensi dell'art. 118, comma 4, D. Lgs. n. 163/2006 e s.m.i., il Fornitore deve applicare, per le prestazioni affidate in subappalto, gli stessi prezzi unitari di aggiudicazione, con ribasso non superiore al 20% (venti per cento).
8. L'esecuzione delle prestazioni affidate in subappalto non può formare oggetto di ulteriore subappalto.
9. Il fornitore si obbliga, ai sensi dell'art.118 comma 3 d.Lgs.163/2006, a trasmettere all'amministrazione Contraente entro 20 (venti) giorni dalla data di ciascun pagamento effettuato nei suoi confronti, copia delle fatture quietanzate relative ai pagamenti da esso via via corrisposti al subappaltatore.
10. Resta inteso che Arpa prima di procedere al pagamento del corrispettivo acquisirà di ufficio il documento unico di regolarità contributiva (D.U.R.C.) del subappaltatore –attestante la regolarità dell'appaltatore in ordine al versamento dei contributi previdenziali e di contributi assicurativi obbligatori per gli infortuni sul lavoro e le malattie professionali dei dipendenti. Ai sensi di quanto stabilito dall'art.6 comma 8 del D.P.R. n. 207/2010 Arpa, laddove il documento unico di regolarità contributiva del subappaltatore risulti negativo per due volte consecutive, procederà ai sensi dell'art. 118 comma 8.
11. Qualora il Fornitore non trasmetta le fatture quietanzate del subappaltatore nel termine di cui al comma precedente, l'ARPA sospenderà il successivo pagamento a favore del Fornitore.
12. L'affidamento delle suddette attività a terzi non comporta alcuna modifica agli obblighi e agli oneri contrattuali del Fornitore, che rimane responsabile in solido nei confronti dell'ARPA, per l'esecuzione di tutte le attività contrattualmente previste.
13. Il Fornitore è responsabile dei danni che dovessero derivare per fatti comunque imputabili ai soggetti cui sono state affidate le suddette attività.
14. I subappaltatori debbono mantenere, per tutta la durata del Contratto, i requisiti richiesti per la partecipazione a gare d'appalto.
15. La cessione in subappalto di attività deve essere approvata per iscritto dall'ARPA. Qualora il Fornitore ceda in subappalto attività senza la preventiva approvazione, è facoltà dell'ARPA risolvere il Contratto, fatto salvo il diritto al risarcimento del danno.
16. L'ARPA, qualora ricorrano le previsioni di cui all'art. 170, comma 7, D.P.R. n. 207/2010, sospenderà i pagamenti in favore dell'esecutore limitatamente alla quota corrispondente alla prestazione oggetto di contestazione nella misura accertata dal Direttore dell'esecuzione.
- 1) Per tutto quanto non previsto si applicano le disposizioni di cui all'art. 118 del D.Lgs. 163/2006 e s.m.i.

#### **Articolo 24 Divieto di cessione del contratto-Cessione di credito**

- 1) E' fatto assoluto divieto al Fornitore di cedere, a qualsiasi titolo, il Contratto, a pena di nullità della cessione stessa.
- 2) E' ammessa la cessione dei crediti maturati dal Fornitore nei confronti di Arpa a seguito della regolare e corretta esecuzione delle prestazioni oggetto del contratto, nel rispetto dell'art. 117 del d. lgs. 163/2006. In ogni caso è fatta salva ed impregiudicata la possibilità per Arpa di opporre al cessionario tutte le medesime eccezioni opponibili al Fornitore cedente, ivi inclusa, a titolo esemplificativo e non esaustivo, l'eventuale compensazione dei crediti derivanti dall'applicazione delle penali con quanto dovuto al Fornitore stesso. Le cessioni dei crediti devono essere stipulate mediante atto pubblico o scrittura privata autenticata e devono essere notificate ad Arpa nelle forme di legge. Si applicano alle cessioni di credito le disposizioni sulla tracciabilità dei flussi finanziari.
- 3) In caso di inadempimento da parte del Fornitore dell'obbligo di cui al precedente comma, ARPA ha facoltà di dichiarare risolto di diritto il Contratto.

#### **Articolo 25 Brevetti e royalties**

1. Il Fornitore assume ogni responsabilità conseguente all'uso di dispositivi o all'adozione di soluzioni tecniche o di altra natura che violino diritti di brevetto, di autore ed in genere di privativa altrui.
2. Qualora venga promossa nei confronti di ARPA una azione giudiziaria da parte di terzi che vantino diritti su beni acquistati, il Fornitore si obbliga a manlevare e tenere indenne l'Amministrazione stessa, assumendo a proprio carico tutti gli oneri conseguenti, inclusi i danni verso terzi, le spese giudiziali e legali.
3. ARPA si impegna ad informare prontamente il Fornitore delle iniziative giudiziarie di cui al precedente comma; in caso di difesa congiunta, il Fornitore riconosce alla medesima Amministrazione la facoltà di nominare un proprio legale di fiducia da affiancare al difensore scelto dal Fornitore.

4. Nell'ipotesi di azione giudiziaria per le violazioni di cui al comma precedente tentata nei confronti di ARPA, questa ultima, fermo restando il diritto al risarcimento del danno nel caso in cui la pretesa azionata sia fondata, ha facoltà di dichiarare la risoluzione di diritto del Contratto, recuperando e/o ripetendo il corrispettivo versato, detratto un equo compenso per i servizi erogati.

#### **Articolo 26 Responsabile delle prestazioni**

- 1) Con la stipula del presente atto il Fornitore individua nel Sig. \_\_\_\_\_ il Responsabile delle prestazioni, con capacità di rappresentare ad ogni effetto il Fornitore, il quale sarà Referente nei confronti di ARPA.
- 2) I dati di contatto del Responsabile sono:  
numero di telefono \_\_\_\_\_, numero di fax \_\_\_\_\_;  
indirizzo e-mail \_\_\_\_\_, posta certificata \_\_\_\_\_

#### **Articolo 27 Responsabile del procedimento**

- 1) È designato quale Responsabile del procedimento, ai sensi del combinato disposto dell'art. 10 D. Lgs. n. 163/2006 e s.m.i. e del D.P.R. n. 207/2010, \_\_\_\_\_.

#### **Articolo 28 Foro competente**

- 1) Per tutte le questioni relative ai rapporti tra il Fornitore e ARPA, è competente in via esclusiva il Foro di Bologna.

#### **Articolo 29 Spese contrattuali**

Sono a carico del Fornitore, senza alcuna possibilità di rivalsa nei riguardi di Arpa, tutte le spese afferenti il contratto, redatto in un'unica copia con modalità elettronica, nonché tutte le imposte e tasse, nessuna esclusa od eccettuata, tranne l'IVA, tanto se esistenti al momento dell'aggiudicazione della fornitura, quanto se stabilite od accresciute posteriormente. Essendo la prestazione del presente atto soggetta ad IVA, il presente atto è soggetto a registrazione in caso d'uso a tassa fissa ai sensi delle vigenti disposizioni di legge. L'imposta di bollo per complessivi Euro \_\_\_\_\_ viene assolta in modo virtuale vista l'autorizzazione rilasciata ad Arpa il 16.5.2013 al n. 57221.

#### **Articolo 30 DUVRI**

1. In adempimento agli obblighi normativi derivanti dal D.Lgs. n. 81/2008 e s.m., ARPA ha predisposto il documento unico di valutazione dei rischi da interferenze esistenti nell'ambiente in cui il Fornitore è destinato ad operare. Detto documento, eventualmente integrato e/o modificato in accordo con il Fornitore, forma parte integrante del presente contratto.
2. Il DUVRI di cui al precedente comma potrà essere altresì aggiornato durante l'esecuzione del contratto, in caso di modifiche di carattere tecnico, logistico o organizzativo incidenti sulle modalità realizzative dell'appalto, fermo restando che in nessun caso l'affidatario potrà chiedere di modificare od integrare i costi della sicurezza non soggetti a ribasso.

#### **Articolo 31 Codice di comportamento**

1. Gli obblighi di condotta previsti dal "Codice di comportamento aziendale di Arpa Emilia Romagna", approvato con DDG n. 5 del 31/1/2014, ai sensi e per gli effetti del DPR 16 aprile 2013 n. 62 "Codice di comportamento dei dipendenti pubblici" sono estesi, per quanto compatibili, ai collaboratori a qualsiasi titolo di imprese fornitrici di beni o servizi o che realizzino opere in favore dell'amministrazione.
2. Pertanto il fornitore è tenuto ad osservare, per quanto compatibili con la tipologia del contratto, le disposizioni contenute nel Codice di comportamento dei dipendenti pubblici di cui al DPR n. 62/2013 pubblicato sul sito istituzionale di Arpa /sezione amministrazione trasparente/sottoscrizione disposizioni generali ([www.arpa.emr.it](http://www.arpa.emr.it)).
3. In caso di violazione dei suddetti obblighi Arpa si riserva di risolvere anticipatamente il presente contratto nel rispetto dei principi di gradualità e proporzionalità.

#### **Articolo 32 Trattamento dei dati, consenso al trattamento**

1. Con la sottoscrizione del presente Contratto, le parti, in relazione ai trattamenti di dati personali effettuati in esecuzione del Contratto medesimo, dichiarano di essersi reciprocamente comunicate tutte le in-

formazioni previste dall'art. 13 D.Lgs. 196/2003, ivi comprese quelle relative alle modalità di esercizio dei diritti dell'interessato previste dal Decreto medesimo.

2. I trattamenti dei dati sono improntati, in particolare, ai principi di correttezza, liceità e trasparenza ed avvengono nel rispetto delle misure di sicurezza di cui agli artt. 31 e segg. D.Lgs. n. 196/2003.
3. Ai fini della suddetta normativa, le Parti dichiarano che i dati personali forniti con il presente Atto sono esatti e corrispondono al vero, esonerandosi reciprocamente da qualsivoglia responsabilità per errori materiali di compilazione ovvero per errori derivanti da una inesatta imputazione dei dati stessi negli archivi elettronici e cartacei, fermi restando i diritti dell'interessato di cui all'art. 7 D.Lgs. 196/2003.

### **Articolo 33 Clausola finale**

- 1) Il presente atto costituisce manifestazione integrale della volontà negoziale delle parti che hanno altresì preso piena conoscenza di tutte le relative clausole, avendone negoziato il contenuto, che dichiarano quindi di approvare specificamente, singolarmente nonché nel loro insieme e, comunque, qualunque modifica al presente Atto non può aver luogo e non può essere provata che mediante Atto scritto.
- 2) L'eventuale invalidità o l'inefficacia di una delle clausole del Contratto non comporta l'invalidità o inefficacia dei medesimi atti nel loro complesso.
- 3) Qualsiasi omissione o ritardo nella richiesta di adempimento del Contratto (o di parte di esso) non costituisce in nessun caso rinuncia ai diritti spettanti che le medesime parti si riservano comunque di far valere nei limiti della prescrizione.
- 4) Con il presente Atto si intendono regolati tutti i termini generali del rapporto tra le parti; in conseguenza esso non viene sostituito o superato dagli eventuali accordi operativi attuativi o integrativi, e sopravvive ai detti accordi continuando, con essi, a regolare la materia tra le parti; in caso di contrasti le previsioni del presente Atto prevalgono su quelle degli Atti di sua esecuzione, salvo diversa espressa volontà derogatoria delle parti manifestata per iscritto.

Allegati al contratto:

- a. Duvri
- b. scheda prodotti
- c. dichiarazione di offerta

**ARPA ER Agenzia regionale per la prevenzione e l'ambiente dell'Emilia-Romagna**

---

### **Il Fornitore**

---

### **Data**

DOCUMENTO FIRMATO DIGITALMENTE SECONDO LA NORMATIVA VIGENTE

Il sottoscritto \_\_\_\_\_, quale procuratore e legale rappresentante del Fornitore, dichiara di avere particolareggiata e perfetta conoscenza di tutte le clausole contrattuali e dei documenti ed atti ivi richiamati; ai sensi e per gli effetti di cui agli artt. 1341 e 1342 Cod. Civ., dichiara altresì di accettare tutte le condizioni e patti ivi contenuti e di avere particolarmente considerato quanto stabilito e convenuto con le relative clausole; in particolare dichiara di approvare specificamente le clausole e condizioni di seguito elencate: Articolo 2 (Norme regolatrici e disciplina applicabile), Articolo 3 (Oggetto del Contratto ed eventuali varianti), Articolo 4 (Consegna), Articolo 5 (Durata), Articolo 6 (Interpretazione del contratto), Articolo 7 (Condizioni generali di fornitura), Articolo 8 (Obbligazioni specifiche del Fornitore), Articolo 9 (Caratteristiche tecniche), Articolo 10 (Obblighi derivanti dal rapporto di lavoro), Articolo 11 (Corrispettivi e oneri; imposta sul valore aggiunto), Articolo 11 (Adeguamento dei prezzi), Articolo 12 (Fatturazione e pagamenti), Articolo 12 (Valutazione dei prodotti a fornitura in corso), Articolo 13 (Adeguamento prezzi), Articolo 14 (Fatturazione e pagamenti), Articolo 15 (Tracciabilità dei flussi finanziari e clausola risolutiva espressa), Articolo 16 (Trasparenza), Articolo 17 (Penali), Articolo 18 (Cauzione definitiva), Articolo 19 (Sicurezza, privacy e riservatezza), Articolo 20 (Risoluzione), Articolo 21 (Recesso), Articolo 22 (Danni, responsabilità civile e polizza assicurativa), Articolo 23 (Subappalto), Articolo 24 (Divieto di cessione del contratto e dei crediti), Articolo 25 (Brevetti e royalties),





**Schema di contratto per fornitura mediante  
somministrazione periodica di gas tecnici e miscele  
per laboratori**

**Allegato 1**  
**Pagina 15 di 15**

Articolo 29 (spese contrattuali), Articolo 32 (Trattamento dei dati, consenso al trattamento), Articolo 33 (Clausola finale).

\_\_\_\_\_, \_\_\_\_/\_\_\_\_/\_\_\_\_

IL FORNITORE

\_\_\_\_\_

### **Art. 1 - Oggetto della fornitura.**

Il presente documento ha ad oggetto la fornitura, mediante somministrazione periodica, di gas tecnici puri e miscele di calibrazione per i consumi dei laboratori fissi e mobili delle Sezioni provinciali, nei quantitativi presunti e con le caratteristiche di cui alla scheda allegata A) al presente atto quale parte integrante e sostanziale. La presente fornitura comprende altresì:

1. il noleggio delle bombole e dei contenitori idonei per i gas tecnici individuati, nonché il riempimento di dewar per azoto liquido e per Argon liquido di proprietà di Arpa; il fornitore dovrà altresì rendersi disponibile a riempire bombole di proprietà di Arpa, sia per volumi inferiori a 5 litri, sia per volumi superiori
2. le attività opzionali connesse alla fornitura quali:
  - manutenzione ordinaria programmata
  - manutenzione correttiva o a chiamata
  - servizio di allaccio
  - forniture di materiale consumabile

Per i dettagli si rimanda all'**Art.4 Servizi opzionali**

### **Art. 2 - Caratteristiche Tecniche.**

Tutti i prodotti oggetto della gara devono:

- a) essere conformi alle norme vigenti in campo nazionale e comunitario per quanto attiene alla produzione, alla importazione ed alla immissione in commercio;
- b) rispondere ai requisiti di qualità e purezza richiesti nella scheda A) parte integrante del presente disciplinare e dichiarati in sede di offerta. Non si accettano deroghe rispetto ai tagli di bombole riportati nell'allegato A. Per quanto riguarda i tagli sono riferiti al volume del contenitore, i vincoli delle dimensioni dei tagli delle bombole sono definiti dagli spazi disponibili.
- c) essere confezionati in conformità alle normative di sicurezza in vigore;
- d) La pressione delle bombole richieste è quella comunemente usata per i prodotti oggetto della fornitura ed è compresa fra 180 e 220 atm ad eccezione di acetilene che prevede una pressione di 15 atm e del protossido di azoto che prevede una pressione di 45 atm.

Per quanto riguarda le miscele, esse devono essere prodotte da un laboratorio accreditato ACCREDIA, secondo la norma UNI EN ISO 17025 O ISO GUIDE 34:2009.

Le miscele devono:

- essere conformi alle specifiche di preparazione della Norma ISO 6142:2001 e s.m.i. Gas analysis -- Preparation of calibration gas mixtures -- Gravimetric method e fornire una tolleranza minima di analisi dell'1% e di preparazione del 10%;
- essere preparate in bombole di proprietà del fornitore per garantire il controllo sul processo di preparazione (trattamento, bonifica e riempimento bombola) e la stabilità e la sicurezza della fornitura;
- corredate dei certificati di analisi attestanti la purezza dei singoli componenti nonché le percentuali di composizione delle miscele stesse;
- le miscele identificate nella scheda A con l'acronimo LAT /CRM devono alla consegna essere corredate del certificato attestante la certificazione UNI EN ISO 17025 O ISO GUIDE 34:2009.

Le concentrazioni devono essere riferite alle condizioni standard di 1013 mbar e 0°C.

Il Fornitore si impegna a fornire per tutta la durata del contratto gli stessi prodotti offerti in sede di gara ed identificati con preciso codice/articolo, eventuali sostituzioni sono accettate solo con gas o miscele di gas a purezza superiore mantenendo la stessa quotazione.

Il Fornitore inoltre, a seguito dell'aggiudicazione della gara, dovrà fornire, anche in formato elettronico, tutte le schede di sicurezza relative ai prodotti oggetto della fornitura.

Si precisa che le schede di sicurezza sopra menzionate dovranno essere redatte secondo il regolamento numero 1907 del 2006 del Parlamento Europeo del Consiglio del 18 dicembre 2006 e successive integrazioni.

### **Art.3 - Consegna.**

Le consegne dei prodotti, si intendono comprensive delle attività di trasporto, distribuzione, consegna e ritiro dei contenitori e delle bombole alle "rampe di utilizzo". In particolare, per quanto riguarda la movimentazione dei contenitori contenenti azoto liquido, occorre attenersi alle seguenti indicazioni:

- Spostare i contenitori evitando urti ed agitazione eccessiva, siano essi pieni o vuoti;
- I contenitori devono essere sempre utilizzati in posizione verticale e movimentati con appositi carrelli;
- In caso di trasporto in ascensore dei contenitori contenenti azoto liquido, **nessuna persona deve essere presente in ascensore insieme ai contenitori stessi**;

Tutte le operazioni sono da intendersi a carico del fornitore escludendo qualsiasi attività ausiliaria manuale da parte degli operatori di Arpa. Il fornitore, in considerazione del sopralluogo obbligatorio effettuato prima della presentazione dell'offerta, pienamente consapevole dello stato dei luoghi in cui devono essere posizionati le bombole ed i contenitori, dovrà essere munito delle opportune attrezzature atte allo scopo. Per ciascun intervento di consegna o servizio accessorio di allacciamento delle bombole o pacchi, l'operatore è tenuto ad attestare le operazioni effettuate mediante compilazione di specifica modulistica che deve riportare almeno le seguenti indicazioni:

- La denominazione del laboratorio di consegna;
- La tipologia delle bombole/pacchi consegnati;
- La purezza dei gas e delle miscele certificate consegnate;
- Il numero di bombole/pacchi consegnati;
- Il numero di bombole/pacchi ritirati;
- L'eventuale allaccio effettuato;
- Data e firma dell'operatore;
- Firma dell'operatore di Arpa referente.

Le consegne dovranno essere effettuate a cura, rischio, spese del fornitore presso ciascuna Sezione Provinciale, in orario compreso tra le 9,00 e le 13,00, esclusi sabato e festivi, salvo diversi accordi con le relative unità ordinanti.

Le sedi delle Sezioni provinciali presso le quali dovranno essere effettuati i sopralluoghi e le successive consegne dai prodotti sono le seguenti:

Sede provinciale Arpa Bologna

Via Francesco Rocchi, 19 – 40138 BO - accesso per scarico merci da Via Triachini, 17  
Tel 051 396318 – 396241/40 Fax 051 396309

Sede provinciale Arpa Ferrara

Via Bologna, 534 – 44100 Ferrara  
Tel. 0532 901211

Sede provinciale Sezione Arpa Ravenna

Via Alberoni, 17-19 – 48100 RA  
Tel 0544 210611 Fax 0544 210658

Sede provinciale Arpa Piacenza

Via XXI Aprile, 48 – 29100 PC  
Tel. 0523 489611 – 489674 fax 0523 482480

Sede provinciale Arpa Parma

Via Spalato, 4 – 43100 PR  
Tel. 0521 381111 Fax 0521 381239

Sede provinciale Arpa Reggio Emilia

Via Amendola, 2 – 42100 RE  
Tel 0522 336074 Fax 0522 330546

Sede provinciale Arpa Modena

Viale Fontanelli, 23 – 41121 MO  
Tel. 059 433603 Fax 059 433644

San Pietro Capofiume

Via Idice Abbandonato, 22 - San Pietro Capofiume

40062 - Molinella (Bologna)

Tel. 051 6908183

La merce deve essere consegnata in base agli ordini inviati, anche via fax o posta elettronica, di volta in volta dal Direttore di ciascuna Sezione Provinciale o da un suo delegato.

### **Art. 3.1 Tempi di consegna**

L'ordine dovrà essere evaso entro e non oltre 3 (tre) giorni lavorativi, dal lunedì al venerdì, dalla data di ricezione dell'ordine stesso.

Qualora il quantitativo di merce consegnata sia inferiore al quantitativo ordinato, la consegna si considera parziale.

In questo caso, il Fornitore è comunque tenuto a completare la consegna entro i termini previsti, ferma restando l'applicazione delle penali come previsto nello schema di contratto.

Il fornitore potrà concordare preventivamente, con il Responsabile del Laboratorio o con personale da lui delegato, un numero periodico di consegne, la cui frequenza è variabile in relazione alle esigenze ed attività della sezione stessa.

### **Art. 4 -Servizi Opzionali**

#### **4.1 Attività di manutenzione.**

I diversi responsabili di laboratorio di Arpa si riservano di attivare il servizio di manutenzione ordinaria riconoscendo la tariffa formulata dal fornitore in sede di offerta.

La ditta aggiudicataria dovrà trasmettere ad Arpa, in sede di avvio del contratto, un elenco nominativo del personale che verrà adibito all'espletamento dei servizi di manutenzione, con l'indicazione, per ciascun addetto, della qualifica professionale e delle mansioni attribuite.

Per ogni nominativo dovranno essere indicati gli estremi dei documenti di lavoro e assicurativi.

La ditta aggiudicataria si impegna a tenere aggiornato tale elenco trasmettendo ogni eventuale variazione.

Il personale preposto al servizio, dovrà essere provvisto di targhetta di riconoscimento a norma della circolare della Sanità Prot. n.100/SCPS/3 15697 del 31/10/1991, identificativa della ditta, della persona e della mansione svolta.

La ditta aggiudicataria, su richiesta di Arpa, dovrà svolgere tutte le attività di manutenzione necessarie a garantire il corretto funzionamento delle reti di distribuzione dei gas presenti nei laboratori di Arpa utilizzando tecnici specializzati nel rispetto delle normative vigenti, muniti delle opportune attrezzature.

Fatti salvi gli interventi su impianti su cui sussistano obbligazioni di garanzia da parte di altri fornitori, ovvero ricorrano casi di brevetto o privativa industriale, al fornitore potrà essere richiesto di effettuare attività di manutenzione ordinaria programmata, quale descritta al punto successivo par. 4.1.A., o attività di manutenzione correttiva a chiamata, quale descritta al successivo par. 4.1.B, dietro riconoscimento dei corrispettivi espressi in sede di offerta economica.

#### **4.1.A Manutenzione ordinaria programmata.**

Le visite di manutenzione ordinaria che la ditta aggiudicataria si obbliga a prestare, hanno lo scopo di verificare e assicurare il mantenimento e la piena funzionalità a norma di sicurezza, dell'intera rete di erogazione dei gas.

Le visite dovranno avere cadenza semestrale concordando il calendario con il Responsabile del Laboratorio o con personale da lui delegato, e dovranno essere eseguite in accordo alla normativa specifica e/o alle Norme di Buona Tecnica.

Il servizio dovrà necessariamente comprendere la verifica:

- dei punti di decompressione della rete di distribuzione;
- dei punti di utilizzo e del quadro allarmi;
- di tutte le regolazioni necessarie al mantenimento delle caratteristiche ottimali di funzionamento della rete di distribuzione, nel dettaglio:
  - serpentina, rampa, riduttore di primo stadio, tubazione e relative saldature, riduttore di secondo stadio (o punto di utilizzo finale).

La sostituzione di eventuali parti di consumo (vedi nella dichiarazione di offerta) andrà concordata preventivamente con il Responsabile del Laboratorio o con personale da lui delegato; le ditte partecipanti dovranno quotare singolarmente ogni parte di consumo presente nella dichiarazione di offerta.

Il fornitore dovrà predisporre per ogni sezione provinciale di Arpa interessata alla presente fornitura, un "quaderno di intervento", dove verranno annotate tempestivamente oltre che le operazioni di manutenzione

e gli interventi straordinari, qualsiasi operazione, anche se di solo controllo, indicando la data e il tipo d'intervento effettuato. Il "quaderno di intervento" dovrà essere disponibile presso la Sezione e dovrà essere consegnato al Responsabile del Laboratorio o a persona da lui delegata, debitamente aggiornato, a conclusione di ogni intervento manutentivo.

#### **4.1.B Manutenzione straordinaria a chiamata**

In caso di guasto o cattivo funzionamento, della rete distributiva dei gas, su segnalazione del Responsabile del Laboratorio o di personale da lui delegato, il fornitore è tenuto ad intervenire per le operazioni di primo intervento entro 24 (ventiquattro) ore consecutive dalla chiamata.

La richiesta di intervento è inoltrata via fax ed eventualmente anticipata da richiesta telefonica.

La chiusura dell'intervento, effettuata a cura del personale del fornitore, dovrà avvenire solo a seguito del ripristino delle funzionalità.

Il servizio dovrà altresì comprendere, in accordo con i tecnici di Arpa, la sostituzione delle parti di consumo, ove si rendesse necessario. Per "parti di consumo" si intendono gli elementi elencati nella dichiarazione di offerta, che le ditte partecipanti dovranno quotare singolarmente in sede di gara.

Per quanto riguarda i raccordi e gli attacchi sono standard. I raccordi d'ingresso e di uscita sono filettati gas con tubature standard metrico decimali. Nelle rampe di distribuzione dove sono installati tubi flessibili di collegamento tra le bombole e le rampe, non sono presenti attacchi rapidi o altri raccordi esclusivi di un'azienda, ma sono raccordi con filettature standard.

Per ogni intervento effettuato in manutenzione straordinaria verrà applicata la tariffa oraria dichiarata in sede di offerta economica (nella dichiarazione di offerta).

#### **4.1.C Allaccio**

Il servizio di allaccio potrà essere attivato al momento della consegna o ritiro delle bombole (allaccio contestuale alla consegna), o su richiesta del Responsabile del Laboratorio o da persona da lui delegata (allaccio a chiamata). In quest'ultimo caso il fornitore dovrà garantire l'espletamento del servizio entro 24h dalla chiamata. In entrambi i casi il servizio deve ricomprendere, anche le relative operazioni di spurgo laddove l'impianto lo consenta. Per operazione di spurgo si intende la semplice evacuazione dell'aria nel tubo di raccordo bombola-rampa d'erogazione. Le quotazioni del servizio di allaccio dovranno essere dichiarate in sede di offerta economica (nella dichiarazione di offerta).

#### **4.1.D Proposte migliorative**

Saranno oggetto di valutazione in sede di aggiudicazione e costituiranno parte integrante del contratto le seguenti eventuali proposte migliorative:

- Eventuale proposta di corso di formazione di almeno 8 ore presso una sede di Arpa, senza oneri a carico dell'ente, per circa 50 operatori, da effettuarsi nel primo semestre di attivazione del servizio. Il fornitore dovrà specificare il programma e articolazione del corso con indicazione dei temi affrontati con particolare riferimento ai rischi connessi all'utilizzo dei gas;
- utilizzo di recipienti provvisti di tracciabilità matricolare. (Identificazione attraverso barcode del recipiente del tipo di gas contenuto, del lotto di produzione ed eventualmente di altre specifiche di identificazione del gas stesso);
- utilizzo di bombole BIP™ (BUILT IN PURIFIER) per contenere eventuali impurezze presenti nei gas che possono interferire con le analisi in cromatografia, in particolare per i gas: azoto, elio ed argon;
- messa a disposizione, in seguito ad eventuali emergenze causate da problemi tecnici sulla rete dei gas di proprietà di Arpa, di bombole o pacchi di azoto, aria, idrogeno ed acetilene per il periodo necessario al ripristino della rete sopramenzionata;
- indicazioni di misure di gestione ambientale nell'esecuzione delle prestazioni contrattuali.

#### **Art.5 Verifica dei mezzi**

I mezzi di trasporto da utilizzarsi per l'espletamento del servizio dovranno appartenere almeno alla categoria euro 4.

A seguito dell'aggiudicazione del servizio, il fornitore dovrà produrre ad Arpa Emilia-Romagna copia dei libretti di circolazione dei mezzi utilizzati per l'espletamento del servizio di consegna dei gas, con la

specificazione della categoria (Euro 4 o 5 ) di appartenenza del mezzo., rispettando quanto dichiarato in sede di offerta.

procederà a verificare che i mezzi di trasporto utilizzati dalla Ditta affidataria per l'espletamento della Il fornitore è tenuto a comunicare ad Arpa ogni variazione dell'elenco dei mezzi originariamente fornito.

#### **Art.6 – Obblighi del fornitore**

La Ditta aggiudicataria dovrà garantire che ogni contenitore:

- sia conforme a tutte le norme in materia di sicurezza;
- che all'atto della consegna sia in perfette condizioni, in conformità alla normativa ed in funzione della compatibilità con il prodotto contenuto;
- che qualora presentasse difetti dovuti a progettazione, errata esecuzione nonché a qualsiasi altro vizio, provvederà alla immediata sostituzione dei medesimi.

Spett.le  
**Agenzia Regionale per la prevenzione e  
l'ambiente della Regione Emilia-  
Romagna**  
Via Po, 5  
40139 Bologna

**DICHIARAZIONE PER LA PARTECIPAZIONE ALLA PROCEDURA APERTA PER L’AFFIDAMENTO  
DELLA FORNITURA MEDIANTE SOMMINISTRAZIONE PERIODICA DI GAS TECNICI E MISCELE  
PER LABORATORI E SERVIZI CONNESSI.**

**CIG 6142650323**

Il sottoscritto \_\_\_\_\_, nato a \_\_\_\_\_ il \_\_\_\_\_, domiciliato per la carica presso la sede legale sotto indicata, nella qualità di \_\_\_\_\_ e legale rappresentante della \_\_\_\_\_, come risulta da poteri conferiti (CCIAA o procura allegata) con sede in \_\_\_\_\_, Via \_\_\_\_\_ codice fiscale n. \_\_\_\_\_ e partita IVA n. \_\_\_\_\_ di seguito denominata **“Impresa”** ,

ai fini della partecipazione alla gara relativa alla fornitura mediante somministrazione periodica di gas tecnici e miscele per laboratori e servizi connessi., di cui al bando inviato alla G.U.U.E. in data \_\_\_\_\_ 2015, nonché pubblicato sul sito Internet [www.arpa.emr.it](http://www.arpa.emr.it) come:

- impresa singola
- capogruppo di un’associazione temporanea d’impresa      Quota \_\_\_\_\_%
- mandante di un’associazione temporanea di imprese      Quota \_\_\_\_\_%
- (altro)* \_\_\_\_\_

**DICHIARA**

di accettare incondizionatamente tutte le clausole riportate nel Bando di gara, nel disciplinare di gara, nello schema di contratto, nel capitolato speciale e in tutti i suoi allegati.

Ai sensi e per gli effetti degli artt. 38, 46, 47 e 76 D.P.R. 445/2000, consapevole della responsabilità e delle conseguenze civili e penali previste in caso di dichiarazioni mendaci e/o formazione od uso di atti falsi,

**DICHIARA ALTRESI’**

1) che nel libro soci di questa Impresa figurano i soci sotto elencati, titolari delle azioni/quote di capitale riportate a fianco di ciascuno di essi:

..... %  
..... %  
..... %

\_\_\_\_\_  
totale                      100 %

2) che il titolare 11 / soci delle s.n.c. / soci accomandatari delle s.a.s. / amministratori muniti di poteri di rappresentanza, socio unico persona fisica, socio di maggioranza in caso di società con meno di quattro soci, delle altre società o consorzi, che **hanno rivestito e cessato tali cariche** nell’anno antecedente alla data di pubblicazione del bando, è/sono:

Nome	Data, luogo di nascita, residenza	Carica rivestita

3) che il titolare<sup>[2]</sup> / soci delle s.n.c. / soci accomandatari delle s.a.s. / amministratori muniti di poteri di rappresentanza, socio unico persona fisica, socio di maggioranza in caso di società con meno di quattro soci, delle altre società o consorzi, **attualmente in carica**, è/sono:

Nome	Data, luogo di nascita, residenza	Carica rivestita

4) che il/i direttore/i tecnico/i che **hanno rivestito e cessato tale carica** nell'anno antecedente alla data di pubblicazione del bando è/sono:

Nome	Data, luogo di nascita, residenza	Carica rivestita

5) che il/i direttore/i tecnico/i **attualmente in carica** è/sono:

Nome	Data, luogo di nascita , residenza	Carica rivestita

6) che a carico dei soggetti indicati ai punti 3 e 5 (soggetti attualmente in carica) non sono in corso procedimenti per l'applicazione di una delle misure di prevenzione di cui all'art. 3 della legge 27.12.56 n.



1423 o di una delle cause ostative previste dall'art. 10 della legge 31.5.65 n. 575, come da dichiarazioni allegata <sup>[3]</sup>;

7) che nessuno dei soggetti indicati ai precedenti punti 3 e 5 (soggetti attualmente in carica) è incorso in condanne, con sentenze passate in giudicato, o emesso decreto penale di condanna divenuto irrevocabile, oppure sentenza di applicazione della pena su richiesta ai sensi dell'art. 444 c.p.p. per reati gravi in danno dello Stato o della Comunità che incidano sulla loro moralità professionale, come da dichiarazioni allegata <sup>[4]</sup>;

8) che, per quanto a propria conoscenza:

nessuno dei soggetti indicati ai precedenti punti 2 e 4 (soggetti cessati dalle cariche) è incorso in condanne, con sentenze passate in giudicato, o con emesso decreto penale di condanna divenuto irrevocabile, oppure sentenza di applicazione della pena su richiesta ai sensi dell'art. 444 c.p.p. per reati gravi in danno dello Stato o della Comunità che incidano sulla moralità professionale,

*ovvero*

\_\_\_\_\_ <sup>[5]</sup> è incorso in condanne, con sentenze passate in giudicato, o con emesso decreto penale di condanna divenuto irrevocabile, oppure sentenza di applicazione della pena su richiesta ai sensi dell'art. 444 c.p.p., per reati gravi in danno dello Stato o della Comunità che incidano sulla moralità professionale, e precisamente:

\_\_\_\_\_  
\_\_\_\_\_

\_\_\_\_\_ <sup>[6]</sup>. Da parte di questa Impresa vi è stata completa ed effettiva dissociazione dalla condotta penalmente sanzionata, come è possibile evincere da \_\_\_\_\_;

9) che nessuno dei soggetti indicati ai precedenti punti 3 e 5 (soggetti attualmente in carica) è incorso in condanne, con sentenze passate in giudicato, per uno o più reati di partecipazione ad un'organizzazione criminale, corruzione, frode, riciclaggio, quali definiti dagli atti comunitari citati all'art. 45, par. 1 direttiva Ce 2004/18, come da dichiarazioni allegata <sup>[7]</sup>;

10) che, per quanto a propria conoscenza, nessuno dei soggetti indicati ai precedenti punti 2 e 4 (soggetti cessati dalle cariche) è incorso in condanne, con sentenze passate in giudicato, per uno o più reati di partecipazione ad un'organizzazione criminale, corruzione, frode, riciclaggio, quali definiti dagli atti comunitari citati all'art. 45, par. 1 direttiva Ce 2004/18;

11) che non è stato violato il divieto di intestazione fiduciaria posto dall'art. 17 della legge 19/3/1990 n. 55

*ovvero*

che, nel caso di avvenuta violazione del divieto di intestazione fiduciaria posto dall'art. 17 della legge 19/03/1990 n. 55, è trascorso più di un anno dal definitivo accertamento della condotta e, in ogni caso, la violazione medesima è stata rimossa <sup>[8]</sup>;

12) che non ha commesso grave negligenza o malafede nell'esecuzione di prestazioni affidate dalla stazione appaltante che bandisce la gara;

13) che questa Impresa è iscritta dal \_\_\_\_\_ al Registro delle Imprese di \_\_\_\_\_, al numero \_\_\_\_\_, tenuto dalla C.C.I.A.A. di \_\_\_\_\_, con sede in \_\_\_\_\_ Via \_\_\_\_\_, n. \_\_\_\_\_, CAP \_\_\_\_\_, costituita con atto del \_\_\_\_\_, capitale sociale deliberato Euro \_\_\_\_\_, capitale sociale sottoscritto Euro \_\_\_\_\_, capitale sociale versato Euro \_\_\_\_\_, termine di durata della società \_\_\_\_\_ ed ha ad oggetto sociale \_\_\_\_\_

\_\_\_\_\_ ; che l'amministrazione è affidata a: (Amministratore Unico, o Consiglio di Amministrazione composto da n. \_\_\_\_\_ membri) \_\_\_\_\_, i cui titolari o membri sono:

nome \_\_\_\_\_, cognome \_\_\_\_\_, nato a \_\_\_\_\_, il \_\_\_\_\_, codice fiscale \_\_\_\_\_, residente in \_\_\_\_\_, carica (Amministratore Unico, Presidente del Consiglio di Amministrazione, Amministratore Delegato) \_\_\_\_\_, nominato il \_\_\_\_\_ fino al \_\_\_\_\_, con i seguenti poteri associati alla carica: \_\_\_\_\_;

nome \_\_\_\_\_, cognome \_\_\_\_\_, nato a \_\_\_\_\_, il \_\_\_\_\_, codice fiscale \_\_\_\_\_, residente in \_\_\_\_\_, carica (Presidente del Consiglio di Amministrazione, Amministratore Delegato) \_\_\_\_\_, nominato il \_\_\_\_\_ fino al \_\_\_\_\_, con i seguenti poteri associati alla carica: \_\_\_\_\_;

nome \_\_\_\_\_, cognome \_\_\_\_\_, nato a \_\_\_\_\_, il \_\_\_\_\_, codice fiscale \_\_\_\_\_, residente in \_\_\_\_\_, carica (Consigliere) \_\_\_\_\_, nominato il \_\_\_\_\_ fino al \_\_\_\_\_, con i seguenti poteri associati alla carica: \_\_\_\_\_;

che la/e sede/i secondaria/e e unità locali è/sono: \_\_\_\_\_;

14) che l'impresa non si trova in stato di fallimento, di liquidazione coatta, o di concordato preventivo, salvo il caso di cui all'art. 186 bis del R.D. 16.03.1942 n. 267 o nei cui riguardi sia in corso un procedimento per la dichiarazione di una di tali situazioni;

15) che questa impresa è in possesso dei requisiti di idoneità tecnico professionale necessari per la corretta prestazione dei servizi, di cui all'art. 26, comma 1, lettera a), punto 2, del D.Lgs. n. 81/2008 e s.m.i.;

16) che non ha commesso un errore grave nell'esercizio della propria attività professionale;

17) che non sono state commesse gravi infrazioni, debitamente accertate, alle norme in materia di sicurezza e a ogni altro obbligo derivante dai rapporti di lavoro, risultanti dai dati in possesso dell'Osservatorio;

18) che non sono state commesse violazioni gravi, definitivamente accertate, rispetto agli obblighi relativi al pagamento delle imposte e delle tasse secondo la legislazione italiana o dello Stato dove è stabilita l'impresa, che l'ufficio/sede dell'Agenzia delle Entrate a cui rivolgersi ai fini della verifica è: Ufficio di \_\_\_\_\_, via \_\_\_\_\_, città \_\_\_\_\_, tel. \_\_\_\_\_, fax \_\_\_\_\_;

19) che nei confronti dell'impresa non risulta l'iscrizione nel casellario informatico, istituito presso l'Osservatorio dei contratti pubblici di lavori, servizi e forniture, per aver presentato falsa dichiarazione o falsa documentazione in merito a requisiti e condizioni rilevanti per la partecipazione a procedure di gara e per l'affidamento dei subappalti;

20) che non sono state commesse violazioni gravi, definitivamente accertate, alle norme in materia di contributi previdenziali e assistenziali secondo la legislazione italiana o dello Stato dove è stabilita l'impresa e che i dati di posizione contributiva per gli adempimenti di competenza, sono di seguito riportati:

- recapito corrispondenza:

sede legale

sede operativa

- totale addetti al servizio: n. \_\_\_\_\_
- C.C.N.L. applicato: \_\_\_\_\_
- Codice ISTAT comune della sede legale \_\_\_\_\_
- Enti previdenziali:

INAIL: codice ditta \_\_\_\_\_ Posizioni Assicurative Territoriali \_\_\_\_\_

INPS: matricola azienda \_\_\_\_\_ sede competente \_\_\_\_\_

21) che l'impresa, il cui organico computabile ai sensi dell'art. 4 della legge 12 marzo 1999 n. 68 ammonta a n. \_\_\_\_\_ ( \_\_\_\_\_ ) dipendenti, è in regola con le norme che disciplinano il diritto al lavoro dei disabili;

22) che nei confronti dell'impresa non è stata applicata la sanzione interdittiva di cui all'art. 9, comma 2, lett. c) del D.Lgs. 231/2001 o altra sanzione che comporta il divieto di contrarre con la pubblica amministrazione;

23) che nei confronti di questa impresa non risulta l'iscrizione nel casellario informatico, istituito presso l'Osservatorio dei contratti pubblici di lavori, servizi e forniture, per aver presentato falsa dichiarazione o falsa documentazione ai fini del rilascio dell'attestazione SOA;

24) che i soggetti indicati ai precedenti punti 3 e 5 (soggetti attualmente in carica):

- non sono stati vittime dei reati previsti e puniti dagli artt. 317 e 629 del codice penale aggravati ai sensi dell'art. 7 del D.L. n. 152/1991, convertito, con modificazioni, dalla L. n. 203/1991;
- pur essendo stati vittime dei reati previsti e puniti dagli artt. 317 e 629 del codice penale aggravati ai sensi dell'art. 7 del D.L. n. 152/1991, convertito, con modificazioni, dalla L. n. 203/1991, ne hanno denunciato i fatti all'autorità giudiziaria, salvo che ricorrano i casi previsti dall'articolo 4, primo comma,

della legge 24 novembre 1981, n. 689<sup>[9]</sup>;

come da dichiarazioni allegate<sup>[10]</sup>;

25) di non aver conferito incarichi professionali o attività lavorativa ad ex dipendenti pubblici che hanno cessato il rapporto di lavoro con Arpa ER da meno di tre anni i quali, negli ultimi tre anni di servizio, hanno esercitato poteri autoritativi o negoziali per conto di quest'ultima ai sensi dell'art. 53 comma 16-ter del D.Lgs.n.165/2006 s.m.i.;

*oppure*

25 bis) di aver conferito incarichi professionali o attività lavorativa ad ex dipendenti pubblici che hanno cessato il rapporto di lavoro con Arpa ER da meno di tre anni i quali, tuttavia, negli ultimi tre anni di servizio, non hanno esercitato poteri autoritativi o negoziali per conto di questa ai sensi dell'art. 53, comma 16-ter del Dlgs. 165/2001 s.m.i.;

*oppure*

25 tris) di aver conferito incarichi professionali o attività lavorativa ad ex dipendenti pubblici dopo tre anni da quando gli stessi hanno cessato il rapporto di lavoro con Arpa Er e quindi nel rispetto di quanto previsto dall' dell'art. 53, comma 16-ter del Dlgs. 165/2001 s.m.i.;

26)che questa Impresa non si trova, rispetto ad altra Impresa che partecipi alla gara, singolarmente o quale componente di altri R.T.I., Consorzi o gruppi, in una situazione di controllo di cui all'art. 2359 c.c. o in una qualsiasi relazione, anche di fatto, se la situazione di controllo o la relazione comporti che le offerte sono imputabili ad un unico centro decisionale ed a tal fine dichiara che:

a) non si trova in alcuna situazione di controllo di cui all'art. 2359 c.c. con alcun soggetto ed ha formulato l'offerta autonomamente;

*ovvero:*

b) non è a conoscenza della partecipazione alla gara di soggetti con cui si trova in una situazione di controllo di cui all'art. 2359 c.c. ed ha formulato l'offerta autonomamente;

*ovvero:*

c) è a conoscenza della partecipazione alla gara di soggetti con cui si trova in una situazione di controllo di cui all'art. 2359 c.c. Pur sussistendo tale situazione, questa Impresa dichiara di avere formulato autonomamente l'offerta. In tal caso, l'impresa concorrente è tenuta a chiarire gli elementi precisi e concordanti che inducono a ritenere che nel caso debba essere esclusa l'unicità del centro decisionale.

27) che non sussistono le cause di esclusione di cui all'art. 38, comma 1, lettere a), b), c), d), e), f), g), h), i), l), m), mbis), mter), mquater) del D.Lgs. n. 163/2006 e s.m.;

28) di essere in possesso dei seguenti requisiti di capacità tecnica richiesti dal Bando (punto III.2.3) ed in particolare di:

a) aver eseguito regolarmente, nell'ultimo triennio, forniture per un unico committente, aventi ad oggetto gas tecnici e miscele per un valore complessivo non inferiore ad Euro 160.000,00 Iva esclusa. Per la dimostrazione di tale requisito si riporta un elenco con l'indicazione dell'oggetto della fornitura, del cliente, del periodo di esecuzione e del valore espresso in euro IVA esclusa;

OGGETTO	DESTINATARIO	ANNO	IMPORTO

b) di essere in possesso di certificazione EMAS

o certificazione secondo la norma UNI EN ISO 14001:2004,

per uno o più stabilimenti produttivi, avente come scopo la produzione, la commercializzazione e la distribuzione di gas tecnici,

*in alternativa* viene prodotta in allegato alla presente una dichiarazione sostitutiva di atto di notorietà di aver implementato un sistema di gestione ambientale inerente il processo produttivo oggetto dell'appalto (politica ambientale, analisi ambientale iniziale, programma di miglioramento, attuazione del SGA, misurazioni e valutazioni, definizione delle responsabilità, sistema di documentazione);

29) In caso di avvalimento dei requisiti:

che questa Impresa si avvale dell'Impresa \_\_\_\_\_ come da documentazione allegata;

29) bis [*in caso di R.T.I., Consorzio o gruppo*]: che il possesso dei requisiti di capacità tecnica richiesti dal Bando di gara sono così ripartiti tra i componenti del R.T.I., Consorzio o gruppo:

Impresa mandataria o capogruppo

OGGETTO	DESTINATARIO	ANNO	IMPORTO

Impresa mandante

OGGETTO	DESTINATARIO	ANNO	IMPORTO

30) che questa Impresa ha versato una cauzione provvisoria corrispondente a € \_\_\_\_\_,00 corredata dall'impegno di un fideiussore a rilasciare la garanzia fideiussoria per l'esecuzione del relativo contratto, ed è comprovata dal/i documento/i allegato/i alla presente dichiarazione,

e che tale importo è:

pari al 2% dell'importo complessivo a base di gara (*pari ad Euro 5.200,00*)

ovvero

pari al 1% dell'importo complessivo a base di gara.

In questo secondo caso, per avere diritto alla riduzione del 50% dell'importo cauzionale, in conformità alle disposizioni di cui all'art. 75 del D. Lgs. n. 163/2006 e s.m., secondo quanto specificato al paragrafo "Cauzione provvisoria" del Disciplinare di gara, si allega copia della certificazione richiesta ;

31) che questa Impresa ha versato il contributo a favore dell'Autorità di Vigilanza sui contratti pubblici di lavori, servizi e forniture, comprovato dalla ricevuta di versamento allegata alla presente dichiarazione;

32) che quest'impresa ha provveduto a registrarsi al sistema AVCPass ed ha ottenuto il PASSOE, del quale allega copia alla presente dichiarazione

*ovvero nel caso non abbia proceduto alla registrazione presso il sistema AVCPass e/o non abbia ottenuto il PASSOE per partecipare alla presente procedura:*

32- bis) che quest'impresa provvederà alla registrazione e/o all'acquisizione del PASSOE entro il termine indicato dall'Arpa con apposita comunicazione;

33) (*eventuale in caso di partecipazione in forma consortile*) che il concorrente partecipa alla presente procedura nella seguente forma:

- consorzio fra società cooperative di produzione e lavoro di cui all'art. 34, comma 1, lett. b) del D. Lgs. n. 163/06;

- consorzio stabile di cui all'articolo 34, comma 1, lett. c) del D. Lgs. n. 163/06;
- consorzio ordinario di concorrenti di cui all'art. 34, comma 1, lett. e) del D. Lgs. n. 163/06 sia costituito che costituendo;

34) (In caso di consorzi di cui all'articolo 34, comma 1, lettera b) e c) del D. Lgs. 163/2006) che il Consorzio è composto dalle seguenti consorziate:

\_\_\_\_\_  
\_\_\_\_\_

35) (In caso di consorzi di cui all'articolo 34, comma 1, lettera b) e c) del D. Lgs. 163/2006), il consorzio, ai sensi di quanto stabilito dall'art. 37, comma 7, del D. Lgs. 163/2006 e art. 36, comma 5, del D. Lgs. 163/2006, concorre con le seguenti imprese consorziate (specificare quali):

\_\_\_\_\_  
\_\_\_\_\_

36) (in caso di Consorzi di cui all'art. 34, comma 1, lettere b) e c) del D. Lgs. n. 163/2006) che i requisiti di ordine generale di cui all'art. 38 del D.Lgs. n. 163/06, sono posseduti sia dal Consorzio medesimo e sia da tutte le imprese consorziate indicate quali concorrenti; nonché i requisiti di capacità economico-finanziaria e tecnico-organizzativi indicati ai punti III.2.2) e III.2.3) del Bando sono posseduti dalle imprese consorziate indicate quali concorrenti, nei modi previsti dal Disciplinare di gara.

37) (in caso di R.T.I. costituiti o costituendi, nonché di consorzi costituendi)

a) che la partecipazione alla presente gara viene effettuata congiuntamente alle  
seguenti imprese:

\_\_\_\_\_  
\_\_\_\_\_

(indicare denominazione e ruolo all'interno del R.T.I.: mandante/mandataria);

b) che, a corredo dell'offerta congiunta sottoscritta da tutte le Imprese raggruppande/costituende (o dall'Impresa capogruppo in caso di R.T.I. già costituiti), la ripartizione dell'oggetto contrattuale all'interno del R.T.I. (fornitura e/o servizi che saranno eseguiti da ciascuna singola Impresa componente l'R.T.I./Consorzio) è la seguente:

1. \_\_\_\_\_ (denominazione Impresa) – Mandataria/Capogruppo  
\_\_\_\_\_ (attività e/o servizi) \_\_\_\_\_ (%)
2. \_\_\_\_\_ (denominazione Impresa) – Mandante  
\_\_\_\_\_ (attività e/o servizi) \_\_\_\_\_ (%)
3. \_\_\_\_\_ (denominazione Impresa) – Mandante  
\_\_\_\_\_ (attività e/o servizi) \_\_\_\_\_ (%)

c) (inoltre, in caso di R.T.I. costituendi o di Consorzi ordinari di concorrenti di cui all'art. 34, comma 1, lettera e) del D.Lgs 163/2006 e s.m.i) che in caso di aggiudicazione si impegna a costituire R.T.I./Consorzio conformandosi alla disciplina di cui all'art. 37 del D.Lgs. 163/2006 e s.m.i., conferendo mandato collettivo speciale con rappresentanza all'impresa qualificata mandataria la quale stipulerà il contratto in nome e per conto delle mandanti/consorziate;

38) (eventuale, in caso di Cooperativa o Consorzio tra Cooperative) che l'Impresa in quanto costituente cooperativa, è iscritta nell'apposito Albo nazionale delle società cooperative istituito presso il Ministero dello Sviluppo Economico al n. \_\_\_\_\_;

39) (eventuale) che l'R.T.I. o il consorzio sono già costituiti, come si evince dalla copia autentica allegata;

40) che per la ricezione di ogni eventuale comunicazione inerente la gara in oggetto e/o di richieste di chiarimento e/o integrazione della documentazione presentata, ivi comprese le comunicazioni di cui agli art. 11 e 79 del D. Lgs. 163/2006 e s.m., si elegge domicilio in:

(Città e CAP) \_\_\_\_\_ Via \_\_\_\_\_, n. \_\_\_\_, tel. \_\_\_\_\_, e  
autorizza l'inoltro delle comunicazioni al seguente indirizzo di posta elettronica  
certificata \_\_\_\_\_; nominativo di riferimento (cognome, nome e qualifica)  
\_\_\_\_\_;

41) di essere informato, ai sensi e per gli effetti dell'art. 13 del D.Lgs. 30 giugno 2003, n. 196, che i dati personali raccolti saranno trattati, anche con strumenti informatici, esclusivamente nell'ambito del procedimento per il quale la presente dichiarazione viene resa;

42) di essere consapevole che, qualora fosse accertata la non veridicità del contenuto della presente dichiarazione, questa Impresa verrà esclusa dalla gara, o, se risultata aggiudicataria, decadrà dalla aggiudicazione medesima, la quale verrà annullata e/o revocata;

43) (eventuale) che questa Impresa si uniformerà alla disciplina di cui agli artt. 17 comma 2, e 53 comma 3 D.P.R. 633/1972 e comunicherà all'Agenzia, in caso di aggiudicazione, la nomina del rappresentante fiscale nelle forme di legge;

44) che con riferimento alla presente gara non ha in corso e non intende attuare intese e/o pratiche restrittive della concorrenza e del mercato vietate ai sensi della normativa applicabile, ivi inclusi gli artt. 81 e seguenti del Trattato CE e gli artt. 2 e seguenti della Legge n. 287/1990;

45) che questa Impresa non presenterà offerta per la gara in oggetto al contempo singolarmente e quale componente di un R.T.I., Consorzio o gruppo, ovvero che non parteciperà a più R.T.I., Consorzi o gruppi;

46) che questa Impresa ha esaminato, con diligenza ed in modo adeguato, le prescrizioni tecniche fornite dalla stazione appaltante, nonché ha preso conoscenza di tutte le circostanze generali e particolari suscettibili di influire sulla determinazione dei prezzi, sulle condizioni contrattuali e sull'esecuzione delle forniture, ha giudicato le attività realizzabili ed i prezzi remunerativi;

47) che questa impresa ha effettuato i previsti sopralluoghi, come risulta dall'attestazione prodotta;



48) che questa Impresa si impegna ad eseguire l'appalto nei modi e nei termini stabiliti nello schema di contratto e comunque nella documentazione di gara;

49) che questa Impresa intende ricorrere al subappalto, nei limiti di legge, in relazione a

\_\_\_\_\_ [11].

50) di essere consapevole che, qualora fosse accertata la non veridicità del contenuto della presente dichiarazione, questa Impresa verrà esclusa dalla procedura di gara per la quale è rilasciata, o, se risultata aggiudicataria, decadrà dall'aggiudicazione medesima la quale verrà annullata e/o revocata e Arpa avrà la facoltà di escutere la cauzione provvisoria; inoltre qualora la non veridicità del contenuto della presente dichiarazione fosse accertata dopo la stipula del contratto, questo potrà essere risolto di diritto da Arpa ai sensi dell'art. 1456 cod.civ.

\_\_\_\_\_, li \_\_\_\_\_

Firma del legale rappresentante [12]

\_\_\_\_\_

#### AVVERTENZE

La presente domanda, contenente dichiarazioni rilasciate anche ai sensi degli artt. 46 e 47 del D.P.R. 445/2000, deve essere prodotta unitamente a copia fotostatica non autenticata di un documento di identità del sottoscrittore, ai sensi dell'art. 38 D.P.R. n. 445/2000.

\_\_\_\_\_

Cancellare le dizioni che non interessano.

[2] Cancellare le dizioni che non interessano.

[3] Ciascuno dei soggetti indicati dovrà produrre apposita dichiarazione sostitutiva ai sensi del D.P.R. 445/00, come da modello - Allegato 3 bis alla presente dichiarazione

[4] Vedi nota precedente

[5] Indicare nome e cognome del soggetto cessato dalla carica nell'ultimo anno

[6] Vanno indicate tutte le condanne penali, ivi comprese quelle per le quali il soggetto abbia beneficiato della non menzione. Non è necessario indicare le condanne quando il reato è stato depenalizzato ovvero per le quali è intervenuta la riabilitazione ovvero quando il reato è stato dichiarato estinto dopo la condanna ovvero in caso di revoca della condanna medesima

[7] Vedi nota 3

[8] Cancellare l'opzione non pertinente

[9] La circostanza deve emergere dagli indizi a base della richiesta di rinvio a giudizio formulata nei confronti dell'imputato nell'anno antecedente alla pubblicazione del bando

[10] Vedi nota 3

Da inserire in busta A

Allegato 3

[11] Compilare solo in caso di ricorso al subappalto

[12] La firma autografa deve essere accompagnata, a pena di nullità, dalla fotocopia di un documento di identità (in corso di validità) del dichiarante

Offerta minima almeno n.40 prodotti												
Non si accettano formati diversi da quelli proposti da Arpa, è vincolante il confezionamento												
GAS TECNICI				FORMATO			FABBISOGNO TRIENNALE					
N	DESCRIZIONE PRODOTTO	PUREZZA %	TIPO A o B	CONTENITORE	U.M.	TAGLIO	TOTALE ARPA numero bombole/DEWAR	TOTALE ARPA kg, L o m3	Codice articolo	Prezzo per unità di volume	Prezzo complessivo	
1	ACETILENE N 2,5 PER A.A.	99,5-99,6	B	BOMBOLA	Kg	6,5	27	175,5				
2	ANIDRIDE CARBONICA N 3.5 Tubo Pescante	99,95000	B	BOMBOLA	Kg	10	100	1000				
3	ANIDRIDE CARBONICA N 3.5 Tubo Pescante	99,95000	B	BOMBOLA	Kg	30	9	270				
4	Anidride Carbonica N 5,0 senza Tubo pescante	> 99,998	B	BOMBOLA	Kg	20	3	60				
5	ARGON LIQUIDO	> 99,999	B	DEWAR	LITRI	160	48	7680				
6	ARGON N 5.0	99,99900	B	BOMBOLA	m <sup>3</sup>	8,8	1200	10560				
7	ARGON N 5.0	99,99900	B	pacco da 16 bombole (con capacità 40 l equivalenti a 8 m3)	m <sup>3</sup>	128	33	4224				
8	ARIA (N 5.5) 0 (iperpura)	99,99950	B	BOMBOLA	m <sup>3</sup>	8	700	5600				
9	ARIA gascromatografica 5.0	99,99900	B	BOMBOLA	m <sup>3</sup>	1	3	3				
10	AZOTO LIQUIDO	99,99900	B	DEWAR	LITRI	120	80	9600				
11	AZOTO LIQUIDO	99,99900	B	ricarica	LITRI	25	50	1250				
12	AZOTO LIQUIDO	99,99900	B	ricarica	LITRI	60	300	18000				
13	AZOTO N 5.0	99,99900	B	BOMBOLA	m <sup>3</sup>	8	470	3760				
14	AZOTO 5.0	99,99900	B	pacco da 16 bombole (con capacità 40 l equivalenti a 8 m3)	m <sup>3</sup>	128	36	4608				
15	ELIO 4,6	99,99600	B	pacco da 16 bombole (con capacità 40 l equivalenti a 8 m3)	m <sup>3</sup>	128	20	2560				
16	ELIO N 5.5	99,99950	B	BOMBOLA	m <sup>3</sup>	8	900	7200				
17	ELIO N 6.0	99,99990	A	BOMBOLA	m <sup>3</sup>	8	180	1440				
18	IDROGENO N 5.0	99,99900	B	ricarica	LITRI	1	30	30				
19	IDROGENO 5.0	99,99900	B	BOMBOLA	m <sup>3</sup>	8	6	48				
20	Idrogeno 4.5	99,99500	B	BOMBOLA	m <sup>3</sup>	8	12	96				
21	OSSIGENO N 5.0	99,99900	B	BOMBOLA	m <sup>3</sup>	8,8	100	880				
22	Metano N 4.5	99,99500	B	BOMBOLA	m <sup>3</sup>	10	3	30				

23	CO 4,7	99,997	B	BOMBOLA	LITRI	5	3	15			
24	protossido d'azoto 4.8	99,0	B	BOMBOLA	Kg	30	2	60			
25	miscela SCHUTZGAS	argon 84%- CO2 16%	B	BOMBOLA	m <sup>3</sup>	9,5	8	76			
26	Gas tecnico MISCELA argonmix M5	ARGON N 5.5 AL 5% DI METANO N 5.0 (per E.C.D.) con O <sub>2</sub> < 1 ppm 99,9995 + 99,9990	B	BOMBOLA	m <sup>3</sup>	8	45	360			
27	Gas tecnico MISCELA	5% metano 95 % elio	B	BOMBOLA	LITRI	20	6	120			
28	Gas tecnico MISCELA	10% ossigeno 90 % elio	B	BOMBOLA	LITRI	20	6	120			
Per i gas <b>Aria, Elio, Azoto, Idrogeno, Argon</b> e <b>Ossigeno</b> si assumono le seguenti denominazioni:								<b>Totale complessivo GAS</b>			

Gas tipo A impurezze massime consentite:	Gas di tipo B impurezze massime consentite:
da <b>99,9996</b>	da <b>99,997</b>
a <b>99,9999%</b>	a <b>99,9995%</b>
ossigeno ≤ 10 ppb	H <sub>2</sub> O < 3 ppm
acqua ≤ 20 ppb	O <sub>2</sub> < 2 ppm
THC ≤ 100 ppb	C <sub>n</sub> H <sub>m</sub> < 0,5 ppm

Offerta minima almeno n. 40 prodotti										
Non si accettano formati diversi da quelli proposti da Arpa, è vincolante il confezionamento										
	MISCELE DI GAS				FORMATO			FABBISOGNO TRIENNALE		
N	DESCRIZIONE	CONTENUTO	CERTIFICAZIONE	CONTENITORE	U.M.	TAGLIO	TOTALE ARPA numero bombole/ricariche	Codice articolo	Prezzo per BOMBOLA	Prezzo complessivo
1	Miscela Metano e Propano in Azoto	120ppm Metano + 10ppm Propano	CRM / LAT	BOMBOLA	LITRI	1	3			
2	Miscela Metano e Propano in Aria	30 ppm di Metano + 30 ppm di Propano	CRM / LAT	BOMBOLA	LITRI	1	14			
3	Miscela Metano e Propano in Aria	30 ppm di Metano + 30 ppm di Propano	CRM / LAT	BOMBOLA	LITRI	5	1			
4	UN gas compresso NAS 2.2 (metano, propano in aria )	Metano 40 ppm Propano 10 ppm	CRM / LAT	BOMBOLA	LITRI	10	2			
5	UN gas compresso NAS 2.2 (metano, propano in aria)	Metano 40 ppm Propano 10 ppm	CRM / LAT	BOMBOLA riempimento	LITRI	10	4			
6	Miscela Metano e Propano in Aria	80 ppm di Metano + 80 ppm di Propano	CRM / LAT	BOMBOLA	LITRI	1	3			
7	Miscela Metano e Propano in Aria	80 ppm di Metano + 80 ppm di Propano	CRM / LAT	BOMBOLA	LITRI	5	1			
8	Miscela Gas tecnici	ARGON N 5.5 AL 95% e METANO N 5.0 al 5% (Argon MIX)/Bombola < 1 ppm 99,9990 + 99,9990	CRM / LAT	BOMBOLA	LITRI	50	5			
9	Miscela	He + 0,4% CO2	CRM / LAT	BOMBOLA	LITRI	10	3			
10	Miscela	He + 2% H2	CRM / LAT	BOMBOLA	LITRI	10	3			
11	Miscela	Toluene D8 1,5 ppm (azoto a completamento)	CRM / LAT	BOMBOLA	LITRI	10	1			
12	Miscela	cloruro di vinile 1000 ppm (azoto a completamento)	CRM / LAT	BOMBOLA	LITRI	10	1			
13	Miscela	N-Butanolo 30 ppm resto AZOTO	CRM / LAT	BOMBOLA	LITRI	5	2			
14	Miscela	N-Butanolo 100 ppm resto AZOTO	CRM / LAT	BOMBOLA	LITRI	5	2			
15	Miscela	OSSIGENO 11% resto AZOTO	CRM / LAT	BOMBOLA	LITRI	10	9			
16	Miscela	NO 300ppm - SO2 200ppm - CO2 10% - CO 150ppm - resto AZOTO	CRM / LAT	BOMBOLA	LITRI	10	1			

17	Miscela	NO 100ppm - SO2 50ppm - CO2 3% - CO 50ppm - resto AZOTO	CRM / LAT	BOMBOLA	LITRI	10	1			
						Totale complessivo MISCELE				
						Totale complessivo GAS				
						<b>TOTALE COMPLESSIVO FORNITURA (miscela + gas)</b>				

Da inserire in busta C	Dichiarazione d'offerta	Allegato 5
		Pagina 1 di 5

Spett.le

**Agenzia Regionale per la  
prevenzione e l'ambiente della  
Regione Emilia Romagna**

Via Po, 5  
40139 Bologna

*DICHIARAZIONE D'OFFERTA PER L'AFFIDAMENTO DELLA FORNITURA MEDIANTE  
SOMMINISTRAZIONE PERIODICA DI GAS TECNICI E MISCELE PER LABORATORI E SERVIZI  
CONNESSI*

La \_\_\_\_\_ in persona del \_\_\_\_\_ legale  
rappresentante *(in caso di R.T.I. o di consorzio ordinario di concorrenti di cui all'art. 34, comma 1 lett.e) del  
D.Lgs. 163/06, indicare tutte le imprese raggruppande, raggruppate, consorziande o consorziate)*  
di seguito per brevità il concorrente,  
si impegna ad adempiere a tutte le obbligazioni previste Capitolato speciale, nello schema di  
contratto e negli altri atti della gara per l'affidamento della fornitura mediante somministrazione  
periodica di gas tecnici e miscele per laboratori e servizi connessi di cui al Bando di gara inviato alla  
G.U.U.E. in data \_\_\_\_\_, ai prezzi unitari e complessivi di seguito riportati, comprensivi  
di ogni onere e spesa, al netto dell'IVA:

VOCE	DESCRIZIONE	TOTALE, IVA ESCLUSA		
A	Fornitura Gas tecnici/miscele (corrispondente al totale complessivo fornitura gas+miscele riportato nella scheda prodotti)	Euro _____,____ ( _____/____)		
VOCE	DESCRIZIONE	PREZZO UNITARIO, IVA ESCLUSA	N.	TOTALE, IVA ESCLUSA
B	Trasporto pacchi bombole (fino a 16 recipienti)	Euro _____,____	40	Euro _____,____ ( _____/ ____)
C	Trasporto singola bombola	Euro	1.200	Euro _____,____

Da inserire in busta C	Dichiarazione d'offerta	Allegato 5	
		Pagina 2 di 5	

		_____ , ____		( _____ / ____ )
D	Trasporto/consegna liquido per riempimento dewar	Euro _____ , ____	160	Euro _____ , ____ ( _____ / ____ )
E	Messa a disposizione bombole (prezzo mensile per bombola)	Euro _____ , ____	6.000	Euro _____ , ____ ( _____ / ____ )
F	Messa a disposizione pacchi bombole (prezzo mensile per pacco bombole)	Euro _____ , ____	70	Euro _____ , ____ ( _____ / ____ )
<b>VOCE</b>	<b>SERVIZI OPZIONALI</b>	<b>PREZZO UNITARIO, IVA ESCLUSA</b>	<b>N.</b>	<b>TOTALE, IVA ESCLUSA</b>
G	manutenzione ordinaria programmata (prezzo per intervento semestrale)	Euro _____ , ____	30	Euro _____ , ____ ( _____ / ____ )
H	Manutenzione correttiva (prezzo orario x persona)	Euro _____ , ____	150	Euro _____ , ____ ( _____ / ____ )
I	Servizio di allaccio contestuale alla consegna/ritiro bombole (prezzo per intervento)	Euro _____ , ____	100	Euro _____ , ____ ( _____ / ____ )



Da inserire in busta C	Dichiarazione d'offerta	Allegato 5
		Pagina 3 di 5

L	Servizio di allaccio a chiamata (prezzo per intervento)	Euro _____,____	20	Euro _____,____ ( _____ / _____)
<b>VOCE</b>	<b>MATERIALE CONSUMABILE</b>	<b>PREZZO UNITARIO, IVA ESCLUSA</b>	<b>N.</b>	<b>TOTALE, IVA ESCLUSA</b>
M	Serpentine alta pressione rame		2	
N	Serpentine acetilene		2	
O	Riduttore pressione 1° stadio		2	
P	Riduttore pressione 2° stadio		2	
Q	Rampa 2 posti per gas puri		1	
R	Kit otturatore 1° stadio		1	
S	Manometro A.P.		1	
T	Manometro B.P.		1	
U	Membrana riduttore 2° stadio		1	
V	Rampa a scambio semiautomatico		1	
W	Raccordi Swagelok ottone		10	
Z	Raccordi Swagelok inox		10	
TOTALE FORNITURA (somma da Totale Voce A a Totale Voce Z)		Iva esclusa		Euro _____,____

Da inserire in busta C	Dichiarazione d'offerta	Allegato 5
		Pagina 4 di 5

		( _____ / _____ )
--	--	----------------------

Il sottoscritto \_\_\_\_\_, in persona del \_\_\_\_\_ legale rappresentante \_\_\_\_\_, nell'accettare espressamente tutte le condizioni specificate negli atti di gara, dichiara altresì:

- a) che la presente offerta è irrevocabile ed impegnativa sino al 180° (centottantesimo) giorno successivo alla data di scadenza fissata per la presentazione dell'offerta;
- b) nell'importo dei prezzi offerti è, altresì, compreso ogni onere, spesa e remunerazione per ogni adempimento contrattuale;
- c) che nella formulazione della presente offerta ha tenuto conto di eventuali maggiorazioni per lievitazioni dei prezzi che dovessero intervenire durante l'esecuzione contrattuale, rinunciando sin da ora a qualsiasi azione ed eccezione in merito;
- d) che la presente offerta non vincolerà in alcun modo Arpa;
- e) di aver preso visione ed incondizionata accettazione delle clausole e condizioni riportate nello schema di contratto, nel Capitolato speciale e, comunque, di aver preso cognizione di tutte le circostanze generali e speciali che possono interessare l'esecuzione di tutte le prestazioni oggetto del contratto e che di tali circostanze ha tenuto conto nella determinazione dei prezzi richiesti e offerti, ritenuti remunerativi;
- f) di non eccepire, durante l'esecuzione del Contratto, la mancata conoscenza di condizioni o la sopravvenienza di elementi non valutati o non considerati, salvo che tali elementi si configurino come cause di forza maggiore contemplate dal codice civile;
- g) di rinunciare a chiedere la risoluzione del contratto per eccessiva onerosità sopravvenuta ai sensi dell'articolo 1467 cod. civ. ed alla revisione del corrispettivo;
- h) che l'importo complessivo delle misure di adempimento delle disposizioni in materia di salute e sicurezza da sostenere per l'esecuzione dell'appalto è:  
\_\_\_\_\_
- i) di prendere atto che i termini stabiliti nello schema di contratto sono da considerarsi a tutti gli effetti termini essenziali ai sensi e per gli effetti dell'articolo 1457 cod. civ.;
- j) che il Capitolato speciale, così come gli altri atti di gara, nonché le modalità di esecuzione contrattuali migliorative offerte, costituiranno parte integrante e sostanziale, anche se non materialmente allegati, del Contratto che verrà stipulato

Da inserire in busta C	<b>Dichiarazione d'offerta</b>	<b>Allegato 5</b>
		<b>Pagina 5 di 5</b>

tra l'aggiudicatario ed Arpa in forma di scrittura privata con modalità elettronica.

\_\_\_\_\_, li \_\_\_\_\_

Firma

Da inserire in busta A	Dichiarazione soggetti ex art. 38 comma 1 lett. b) c) e m-ter) D.lgs. 163/2006	Allegato 3 - bis
		Pag. 1 di 2

CIG 6142650323

**MODULO PER DICHIARAZIONE DA COMPILARSI DA PARTE DEI SEGUENTI SOGGETTI (uno per ciascuno):**

- a) SOGGETTO SOTTOSCRITTORE DELLA DICHIARAZIONE DI AMMISSIONE**
- b) TITOLARE (PER L'IMPRESA INDIVIDUALE); SOCI (PER LE SOCIETA' IN NOME COLLETTIVO), SOCI ACCOMANDATARI (PER LE SOCIETA' IN ACCOMANDITA SEMPLICE) AMMINISTRATORI MUNITI DI POTERI DI RAPPRESENTANZA, SOCIO UNICO PERSONA FISICA OVVERO SOCIO DI MAGGIORANZA IN CASO DI SOCIETA' CON MENO DI QUATTRO SOCI (PER ALTRO TIPO DI SOCIETA' O CONSORZIO)**
- c) DIRETTORI TECNICI**

IO SOTTOSCRITTO \_\_\_\_\_

NATO A \_\_\_\_\_

IL \_\_\_\_\_

IN QUALITA' DI (*carica sociale*) \_\_\_\_\_

DELLA SOCIETA' (*denominazione e ragione sociale*) \_\_\_\_\_

### DICHIARO

consapevole della responsabilità penale in cui incorre chi sottoscrive dichiarazioni mendaci e delle relative sanzioni penali di cui all'art.76 del D.P.R. 445/2000, nonché delle conseguenze amministrative di decadenza dai benefici eventualmente conseguiti al provvedimento emanato, ai sensi e per gli effetti degli artt. 38,46,47 e 76 del D.P.R. 28/12/2000 n.445,

CHE I FATTI, STATI E QUALITA' SOTTO RIPORTATI CORRISPONDONO A VERITA':

**1)** che nei propri confronti:

non sono state pronunciate condanne con sentenza passata in giudicato, o emessi decreti penali di condanna divenuti irrevocabili ovvero sentenza di applicazione della pena su richiesta ai sensi dell'art. 444 del codice di procedura penale;

*ovvero*

sono state pronunciate le sentenze di condanna passate in giudicato, o emessi i decreti penali di condanna divenuti irrevocabili ovvero le sentenze di applicazione della pena su richiesta ai sensi dell'art. 444 del codice di procedura penale che seguono:

<b>Da inserire in busta A</b>	<b>Dichiarazione soggetti ex art. 38 comma 1 lett. b) c) e m-ter) D.lgs. 163/2006</b>	<b>Allegato 3 - bis</b>
		Pag. 2 di 2

---

---

---

---

Si rammenta che devono indicare tutte le condanne penali riportate, ivi comprese quelle per le quali il soggetto abbia beneficiato della non menzione.

Il dichiarante non è tenuto ad indicare le condanne quando il reato è stato depenalizzato ovvero per le quali è intervenuta la riabilitazione ovvero quando il reato è stato dichiarato estinto dopo la condanna ovvero in caso di revoca della condanna medesima.

Al fine di consentire ad ARPA la valutazione dell'incidenza dei reati sulla moralità professionale il soggetto dichiarante è invitato ad allegare ogni documentazione utile.

Si rammenta che sono causa di esclusione la condanna con sentenza passata in giudicato, per uno o più reati di partecipazione a un'organizzazione criminale, corruzione, frode, riciclaggio, quali definiti dagli atti comunitari citati all'art. 45 par. 1 Direttiva CE 2004/18;

**2)** che nei propri confronti non è pendente procedimento per l'applicazione di una delle misure di prevenzione di cui all'art. 3 della legge 27 dicembre 1956, n. 1423 o di una delle cause ostative previste dall'art.10 della legge 31 maggio 1965, n. 575;

**3)** che il sottoscritto:

non è stato vittima dei reati previsti e puniti dagli articoli 317 e 629 del codice penale aggravati ai sensi dell'articolo 7 del decreto legge 13 maggio 1991 n. 152, convertito, con modificazioni, dalla legge 12 luglio 1991, n. 203

*ovvero*

pur essendo stato vittima dei reati previsti e puniti dagli articoli 317 e 629 del codice penale aggravati ai sensi dell'articolo 7 del decreto legge 13 maggio 1991 n. 152, convertito, con modificazioni, dalla legge 12 luglio 1991, n. 203, ne ha denunciato i fatti all'Autorità giudiziaria, salvo che ricorrano i casi previsti dall'articolo 4, primo comma, della legge 24 novembre 1981, n. 689.

Data \_\_\_\_\_

Firma<sub>1</sub> \_\_\_\_\_

\_\_\_\_\_

1 La firma autografa deve essere accompagnata a pena di nullità dalla fotocopia del documento di identità (in corso di validità) del dichiarante.

	<b>DOCUMENTI CONTRATTUALI</b>	<b>DUVR</b>
	<b>DOCUMENTO UNICO VALUTAZ. RISCHI DA INTERFERENZE</b> <b>fornitura, mediante somministrazione periodica, di gas tecnici puri e miscele</b> <b>D.Lgs.81/2008</b>	rev. del 18.02.15

**ARPA EMILIA-ROMAGNA**  
**FORNITURA, MEDIANTE SOMMINISTRAZIONE PERIODICA, DI GAS**  
**TECNICI PURI E MISCELE PRESSO SEDI PROVINCIALI ARPA**

## **DUVRI**

# **DOCUMENTO UNICO DI VALUTAZIONE DEI RISCHI DA INTERFERENZE**

	<b>DOCUMENTI CONTRATTUALI</b> <b>DOCUMENTO UNICO VALUTAZ. RISCHI DA INTERFERENZE</b> <b>fornitura, mediante somministrazione periodica, di gas tecnici puri e miscele</b> <b>D.Lgs.81/2008</b>	<b>DUVR</b>
		rev. del 18.02.15

## PREMESSA

Il presente disciplinare ha ad oggetto la fornitura, mediante somministrazione periodica, di gas tecnici puri e miscele di calibrazione per i consumi dei laboratori fissi e mobili delle Sezioni provinciali, nei quantitativi presunti e con le caratteristiche indicate nel disciplinare tecnico. La presente fornitura comprende altresì:

1. il noleggio delle bombole e dei contenitori idonei per i gas tecnici individuati, nonché il riempimento di dewar per Azoto liquido e per Argon liquido di proprietà di Arpa; il fornitore dovrà altresì rendersi disponibile a riempire bombole di proprietà di Arpa
2. le attività opzionali connesse alla fornitura quali:
  - manutenzione ordinaria programmata
  - manutenzione correttiva o a chiamata
  - servizio di allaccio

Il Servizio richiesto, dettagliato nel disciplinare tecnico, dovrà essere svolto presso le Sezioni ARPA di PIACENZA, PARMA, REGGIO EMILIA, MODENA, BOLOGNA, FERRARA, RAVENNA e San Pietro Capofiume.

Ad aggiudicazione della gara il Fornitore dovrà predisporre per ogni Sezione Provinciale di Arpa interessata alla presente fornitura, un "quaderno di intervento", dove verrà annotata tempestivamente oltre che le operazioni di manutenzione e gli interventi straordinari, qualsiasi operazione, anche se di solo controllo, indicando la data e il tipo d'intervento effettuato. Il "quaderno di intervento" dovrà essere disponibile presso la Sezione e dovrà essere consegnato al Responsabile del Laboratorio o a persona da lui delegata, debitamente aggiornato, a conclusione di ogni intervento manutentivo.

I servizi richiesti devono essere effettuati, in orario compreso tra le 9,00 e le 13,00, secondo gli standard e le tempistiche stabilite per ciascuna sede nel Piano dettagliato degli interventi, redatto a seguito di specifico sopralluogo, nel rispetto degli accordi sindacali nazionali relativi al personale dipendente del Fornitore e in conformità alle normative vigenti nazionali e comunitarie sull'utilizzo di attrezzature, macchinari e materiali.

Le operazioni debbono essere effettuate da personale qualificato, munito di idonee attrezzature e materiali che garantiscano per ogni tipologia di intervento, la corretta esecuzione e qualità del servizio, nonché le migliori condizioni di igiene e sicurezza dei lavoratori.

E' fatto obbligo per il Fornitore rispettare le prescrizioni e le vigenti normative nazionali e in ambito comunitario sull'utilizzo di prodotti.

Ogni attrezzatura/macchinario/prodotto utilizzato per lo svolgimento dell'attività dovrà essere conforme alle prescrizioni tecniche e antinfortunistiche vigenti nazionali e comunitarie.

Tutte le prestazioni devono essere erogate in accordo con il Referente Tecnico ARPA indicato dalla Sezione Provinciale ARPA..

Compito del Referente Tecnico ARPA, è vigilare sulla corretta e puntuale esecuzione dei servizi richiesti.

In considerazione del sistema organizzativo di ARPA e del fatto che le prestazioni oggetto del contratto sono eseguite in luoghi la cui disponibilità giuridica è in capo a Datori di Lavoro diversi dal Commit-

	<b>DOCUMENTI CONTRATTUALI</b> <b>DOCUMENTO UNICO VALUTAZ. RISCHI DA INTERFERENZE</b> <b>fornitura, mediante somministrazione periodica, di gas tecnici puri e miscele</b> <b>D.Lgs.81/2008</b>	<b>DUVR</b>
		rev. del 18.02.15

tente, il presente documento è redatto in ottemperanza a quanto previsto dal comma 3 ter dell' art. 26 D.Lgs.81/2008:

*“In tutti i casi in cui il datore di lavoro non coincide con il committente, il soggetto che affida il contratto redige il documento di valutazione dei rischi da interferenze recante una valutazione ricognitiva dei rischi standard relativi alla tipologia della prestazione che potrebbero potenzialmente derivare dall'esecuzione del contratto. Il soggetto presso il quale deve essere eseguito il contratto, prima dell'inizio dell'esecuzione, integra il predetto documento riferendolo ai rischi specifici da interferenza presenti nei luoghi in cui verrà espletato l'appalto; l'integrazione, sottoscritta per accettazione dall'esecutore, integra gli atti contrattuali”*

Sarà altresì cura dei Datori di Lavoro presso i quali il contratto sarà eseguito fornire le informazioni dettagliate sui rischi specifici esistenti nell'ambiente in cui sono destinati ad operare e sulle misure di prevenzione e di emergenza adottate (rif.to art. 26 comma 1 b) D.Lgs. 81/08).

Il presente Documento è articolato in due parti.

- La parte I è dedicata alle informazioni in merito alle attività ed all'organizzazione di ArpaER, nonché alle disposizioni/comportamenti generale da garantire oltre all'elenco delle sedi presso cui si svolgerà il servizio ed i relativi riferimenti.
- La parte II è dedicata alle informazioni generali relative alla descrizione dei luoghi e dei rischi potenzialmente presenti, all'eventuale valutazione ricognitiva dei rischi standard da interferenze che potrebbero potenzialmente derivare dall'esecuzione del contratto, nonché il format per le Integrazioni alla valutazione ricognitiva da parte del/dei Datore/i di lavoro presso cui sarà eseguito il contratto e/o da parte del Datore di lavoro aggiudicatario.

In ragione della matrice di responsabilità di ARPA (vedi paragrafo successivo), i singoli Datori di Lavoro, prima dell'inizio dell'esecuzione, oltre a fornire all'appaltatore le informazioni di cui al comma 1 b) del già citato art. 26 del D.Lgs. 81/08, valutano se integrare la valutazione ricognitiva dei rischi standard da interferenze mediante il format di cui alla parte II.3.



	<b>DOCUMENTI CONTRATTUALI</b> <b>DOCUMENTO UNICO VALUTAZ. RISCHI DA INTERFERENZE</b> <b>fornitura, mediante somministrazione periodica, di gas tecnici puri e miscele</b> <b>D.Lgs.81/2008</b>	<b>DUVR</b>
		rev. del 18.02.15

## ORGANIZZAZIONE E DESCRIZIONE ATTIVITÀ DI ARPA ER

L' Agenzia regionale per la prevenzione e l'ambiente dell'Emilia-Romagna (ArpaER), istituita con Legge Regionale n. 44 del 19/04/1995 e s.m.i., è un organismo di supporto agli enti locali nel governo del territorio, si articola in:

- Strutture Centrali
- Sezioni Provinciali
- Strutture Tematiche

(si veda la sottoriportata "Macrostruttura")

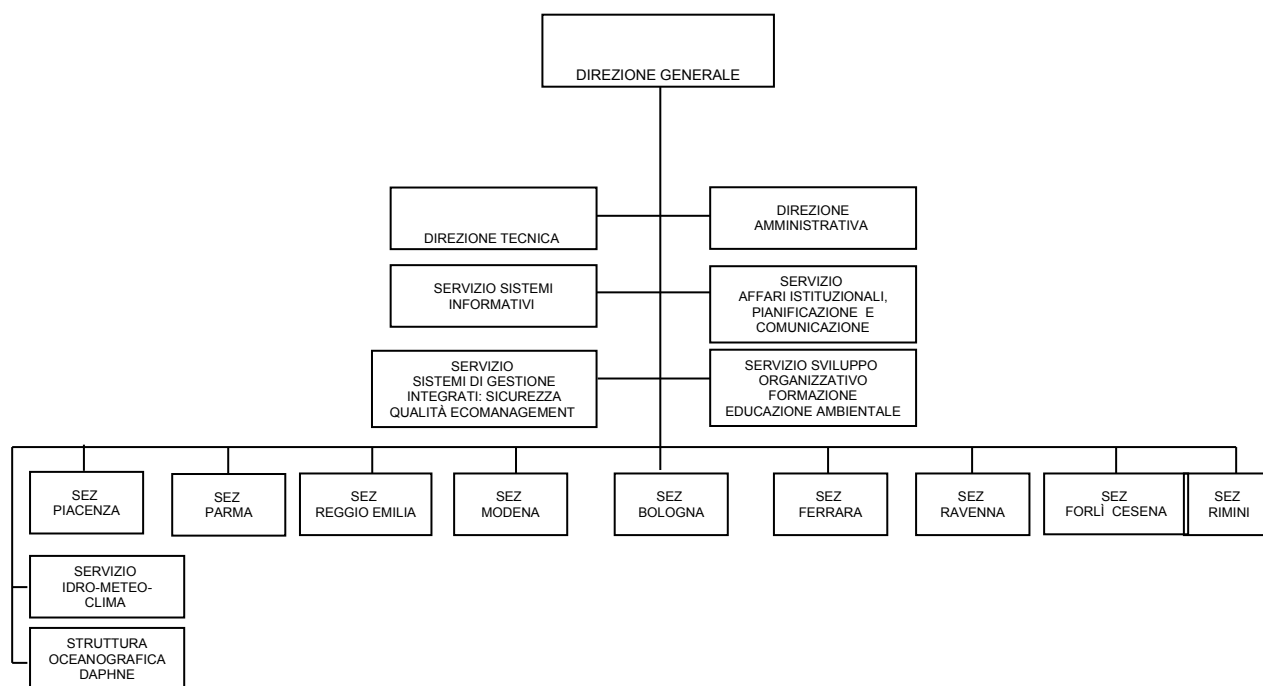

I principali compiti attribuiti ad Arpa dalla legge istitutiva sono:

- monitoraggio dell'ambiente;
- vigilanza e controllo del territorio e delle attività dell'uomo;
- attività di supporto e consulenza agli Enti pubblici nella valutazione degli effetti sull'ambiente di piani e progetti (ad es. valutazione di impatto ambientale) e per la previsione di rischi per il territorio e per la gestione delle emergenze ambientali;
- effettuazione di attività analitica di laboratorio per la prevenzione collettiva e la tutela ambientale;

	<b>DOCUMENTI CONTRATTUALI</b> <b>DOCUMENTO UNICO VALUTAZ. RISCHI DA INTERFERENZE</b> <b>fornitura, mediante somministrazione periodica, di gas tecnici puri e miscele</b> <b>D.Lgs.81/2008</b>	<b>DUVR</b>
		rev. del 18.02.15

- attività osservative e previsionali operative e di ricerca e sviluppo, in meteorologia, climatologia, idrologia, agrometeorologia, radarmeteorologia e meteorologia ambientale;
- studio, monitoraggio e controllo delle caratteristiche qualitative dell'ecosistema marino.

Consistente è anche l'attività su progetto svolta da Arpa per conto della Regione Emilia - Romagna e degli Enti Locali relativa a piani di risanamento, analisi territoriali complesse, studio di sistemi ambientali (aree urbane, aree naturali, aree costiere-marine), ricerche per la prevenzione ambientale nei cicli produttivi (Life Cycle Assessment, Best Available Technique, ecc.).

Le attività dell'Agenzia sono rivolte sia a referenti istituzionali locali, regionali e nazionali, sia al mondo dell'economia e a privati cittadini.

L'Arpa Emilia - Romagna, al fine di perseguire efficacemente il proprio mandato istituzionale sancito dall'art. 4 della legge istitutiva, e coerentemente con il carattere multireferenziale che contraddistingue le funzioni ad essa attribuite, ha adottato come modello di riferimento del proprio sistema organizzativo il sistema a rete costituito dalla Direzione Generale, articolata in Nodi integratori, e dai Nodi operativi, individuati nelle Sezioni Provinciali e nelle Strutture Tematiche.

Le principali articolazioni organizzative di Arpa Emilia - Romagna, formalizzate nel documento "Assetto organizzativo generale" approvato con Deliberazione del Direttore Generale n. 66 del 05 settembre 2008, sono elencate di seguito:

- Direzione Generale
- Sezioni Provinciali
- Strutture Tematiche: Servizio Idro-Meteo-Clima e Struttura Oceanografica Daphne.

#### LA DIREZIONE GENERALE

La Direzione Generale è la posizione di vertice della struttura organizzativa aziendale, cui è attribuita la responsabilità di garantire il perseguimento dei migliori risultati nel campo della sostenibilità, della tutela della salute e della sicurezza del territorio, attraverso una costante ottimizzazione del rapporto tra domanda ambientale, risorse impiegate e qualità dei risultati ottenuti. Le sono altresì attribuiti i compiti di impostare l'assetto organizzativo dell'Agenzia e di guidarne il funzionamento in coerenza con quanto previsto dalla legge istitutiva regionale, nonché di governare il complesso sistema di relazioni della struttura con il contesto istituzionale e socio-economico di riferimento.

Fanno riferimento alla Direzione Generale :

- Direzione Tecnica
- Direzione Amministrativa
- Servizio Affari Istituzionali, Pianificazione e Comunicazione;
- Servizio Sistemi di Gestione Integrati: Sicurezza Qualità Ecomanagement;
- Servizio Sistemi Informativi;
- Servizio Sviluppo Organizzativo Formazione Educazione Ambientale;

che svolgono funzioni di supporto decisionale al Direttore Generale oltre a funzioni di supporto operativo, consulenziale e di assistenza ai Nodi Operativi.

	<b>DOCUMENTI CONTRATTUALI</b> <b>DOCUMENTO UNICO VALUTAZ. RISCHI DA INTERFERENZE</b> <b>fornitura, mediante somministrazione periodica, di gas tecnici puri e miscele</b> <b>D.Lgs.81/2008</b>	<b>DUVR</b>
		rev. del 18.02.15

La nuova configurazione dell'Agenzia attuata a partire dal 2009 attribuisce alla struttura centrale della Direzione Tecnica anche la compartecipazione ed il governo diretto di attività produttive, riorganizzandola in chiave di nodo integratore ed operativo.

Ulteriori adeguamenti del corpo organizzativo alle mutate esigenze del contesto esterno riguardano l'istituzione di Centri Tematici Regionali ed il nuovo assetto della rete laboratoristica.

I Centri Tematici Regionali (CTR) individuano nuclei di eccellenza presenti nella rete su specifici tematismi ambientali e ambiti di Ispezione e Controllo, volti a meglio qualificare la risposta ambientale dell'Agenzia a supporto delle future scelte e strategie di governo e sviluppo sostenibile degli Enti decisori.

La rete laboratoristica assume una nuova fisionomia organizzativa attraverso la riorganizzazione della logistica produttiva per poli geografici (ovest, centro, est) e l'aggregazione per matrice su scala regionale o pluriprovinciale in Laboratori integrati e tematici.

## LE SEZIONI PROVINCIALI

Le Sezioni Provinciali, in funzione del presidio dei processi analitici, di monitoraggio e di vigilanza e controllo, sono articolate in :

- Laboratorio (integrato o tematico), che garantisce le attività analitiche relative alle matrici ambientali
- Servizio Sistemi Ambientali, che gestisce le attività di monitoraggio ed analizza e monitora il territorio, inteso come ecosistema/i, ha inoltre la responsabilità delle attività di controllo relativamente alle radiazioni non ionizzanti, della predisposizione di rapporti tecnici con emissione di pareri relativamente alle richieste di autorizzazione di sorgenti/impianti con emissione di NIR ed alla richiesta di VIA per infrastrutture di interesse provinciale. Al Servizio Sistemi Ambientali è attribuita anche la gestione operativa delle reti ambientali della Sezione Provinciale
- Servizio Territoriale, che effettua attività di controllo e vigilanza sulle fonti di pressione con riferimento puntuale sul territorio (vedere il Manuale Organizzativo di Arpa ER) presidia i processi di controllo, vigilanza e ispezione sul territorio attraverso attività di espressione di pareri e controlli preventivi, vigilanza e controllo di insediamenti produttivi ed altre tipologie di attività, in logica IPPC (autorizzazione e controllo integrati) e supporta la Direzione Tecnica nel controllo delle aziende a rischio di incidenti rilevanti (RIR)

## LE STRUTTURE TEMATICHE

Il **Servizio Idro-Meteo-Clima** è la struttura tematica di Arpa Emilia-Romagna che detiene il compito, trasversale all'intera Agenzia, di svolgere attività operative, di ricerca e di sviluppo meteorologiche, climatologiche, agrometeorologiche, radarmeteorologiche, idrografiche, idrologiche, di meteorologia ambientale, di modellistica della qualità dell'aria e dell'ambiente marino-costiero e di telerilevamento. Presidia le tematiche connesse ai cambiamenti climatici alla scala regionale. Provvede a fornire assistenza tecnica e scientifica nelle materie di competenza agli Enti Istituzionali regionali e locali (Ambiente, Protezione Civile, Difesa del Suolo).

La **Struttura Oceanografica Daphne** è la struttura tematica di ArpaER che detiene il compito di svolgere attività di studio, ricerca e controllo degli ambienti marino costiero e di transizione e delle loro interazioni con il territorio costiero. Svolge inoltre attività di laboratorio in comune con le strutture del Centro Ricerche Marine di Cesenatico.

	<b>DOCUMENTI CONTRATTUALI</b> <b>DOCUMENTO UNICO VALUTAZ. RISCHI DA INTERFERENZE</b> <b>fornitura, mediante somministrazione periodica, di gas tecnici puri e miscele</b> <b>D.Lgs.81/2008</b>	<b>DUVR</b>
		rev. del 18.02.15

## PRESENZA SUL TERRITORIO REGIONALE

Arpa Emilia - Romagna è presente sul territorio regionale con 39 Sedi di cui 10 sedi anche di Laboratori (9 Sezioni Provinciali e 1 laboratorio della Struttura Oceanografica Daphne).

## MATRICE RESPONSABILITÀ DELLA SICUREZZA IN ArpaER

Tenuto conto dei processi di decentramento amministrativo attuati da ArpaER, sulla base già del combinato disposto dell'art. 2 del D.Lvo. 626/94 e dell'art. 30 del D.Lvo. 242/96 ( ripresi dall'art. 2 del D.L.vo 81/2008 e s.m.i.), sono stati individuati i Datori di Lavoro, in particolare:

Datore di Lavoro per la Struttura Centrale (con esclusione della Direzione Tecnica): il Direttore Generale

Datore di Lavoro per la Direzione Tecnica: il Direttore Tecnico

Datore di Lavoro per le Sezioni Provinciali ed per le Strutture Tematiche: i Direttori delle Sezioni Provinciali e delle Strutture.

Sono stati conseguentemente nominati da ciascun Datore di Lavoro i Responsabili dei Servizi di Prevenzione e Protezione (RSPP), i componenti delle squadre per la gestione delle emergenze, ed ogni altra figura prevista sulla base della Valutazione dei Rischi effettuata. Sono stati altresì individuati per ogni Nodo i Rappresentanti dei Lavoratori per la Sicurezza (RLS).

I Direttori dei Nodi Integratori e i Dirigenti delle Aree della Direzione Amministrativa e della Direzione Tecnica sono stati individuati come Dirigenti ai fini del D.Lgs. 81/08.

I Datori di lavoro, i Direttori dei Nodi Integratori ed i Dirigenti della Aree della Direzione Amministrativa e della Direzione Tecnica ai sensi del combinato disposto dell'art.4 del Regolamento per il Decentramento Amministrativo R50101/ER rev. 6 del 07/09/10 e dell'art.4 del Regolamento in materia di Approvvigionamento R0601/ER rev. 6 del 10/11/09 sono i dirigenti competenti all'indizione delle gare e come tali ottemperano agli obblighi di cui all'art.26 del D.Lgs. 81/08.

	<b>DOCUMENTI CONTRATTUALI</b> <b>DOCUMENTO UNICO VALUTAZ. RISCHI DA INTERFERENZE</b> <b>fornitura, mediante somministrazione periodica, di gas tecnici puri e miscele</b> <b>D.Lgs.81/2008</b>	<b>DUVR</b>
		rev. del 18.02.15

#### MATRICE ORGANIZZATIVA SINGOLI NODI

NODO	DATORE DI LAVORO	RSPP	RLS
Sez. Prov. Piacenza	Giuseppe Biasini	Chiara Cremonesi	Manuela Bottazzi
Sez. Prov. Parma	Eriberto de' Munari	Romano Casana	Roberto Marchignoli
Sez. Prov. Reggio Emilia	Fabrizia Capuano	Luigi Iori	Yuri Veronesi
Sez. Prov. Modena	Stefano Forti	Maria Cristina Vandelli	Giovanni Vandelli
Sez. Prov. Bologna	Maria Adelaide Corvaglia	Wolfango Horn	Laura Fiume
Direzione Generale	Stefano Tibaldi	Francesco Pollicino	Michele Banzi
Direzione Tecnica	Franco Zinoni	Wolfango Horn	Andrea Bondi
Sez. Prov. Ferrara	Pier Luigi Trentini	Claudio Gamberoni	Stefano Benedetti
Sez. Prov. Ravenna	Licia Rubbi	Licia Rubbi	Marcello Masi
sez. Prov. Rimini	Mauro Strambazzi	Roberta Maltoni	Cinzia Para
Serv. IdroMeteoClima	Carlo Cacciamani	Francesco Pollicino	Andrea Spisni
S.O. Daphne	Carla Rita Ferrari	Roberta Maltoni	Margherita Benzi

	<b>DOCUMENTI CONTRATTUALI</b> <b>DOCUMENTO UNICO VALUTAZ. RISCHI DA INTERFERENZE</b> <b>fornitura, mediante somministrazione periodica, di gas tecnici puri e miscele</b> <b>D.Lgs.81/2008</b>	<b>DUVR</b>
		rev. del 18.02.15

## **Disposti / Procedure / Comportamenti ed Attrezzature per operare presso ArpaER**

Il personale incaricato delle Ditte Appaltatrici , nella esecuzione dell'appalto :

- deve essere individuato nominativamente, mediante apposizione sull'indumento da lavoro della tessera di riconoscimento in base all'art. 18 del D.Lgs. 81/08 e s.m.i.;
- deve indossare gli idonei indumenti di lavoro e DPI se necessari;
- deve osservare procedure che tengano conto dei rischi estrinseci connessi alle attività da erogare e, contemporaneamente, dei rischi connessi ai locali nei quali devono operare, comprese le attività in essere;
- non deve fumare negli ambienti interni e di pertinenza;
- non deve abbandonare materiali o prodotti;
- non deve abbandonare/ingombrare con materiali e/o attrezzature, che possono costituire fonte di potenziale pericolo, i luoghi di transito e di lavoro;
- non deve abbandonare materiali e/o attrezzature in posizione di equilibrio instabile;
- deve movimentare il materiale, se non diversamente specificato, con propri ed opportuni mezzi ed effettuare le manovre in sicurezza senza arrecare danni a persone o a cose
- deve destinare alle specifiche scariche di smaltimento eventuali materiali di risulta ;
- non deve usare abusivamente materiali e/o attrezzature che non siano di sua proprietà;
- deve attenersi scrupolosamente a tutte le indicazioni segnaletiche ed in specie ai divieti contenuti nei cartelli indicatori e negli avvisi dati con segnali visivi/acustici;
- non deve mangiare o bere negli ambienti interni e di pertinenza dei laboratori;
- non deve accedere senza precisa autorizzazione a zone diverse da quelle interessate dal servizio;
- non deve trattenersi negli ambienti di lavoro al di fuori del tempo prestabilito richiesto per l'erogazione del servizio;
- non deve introdurre sostanze infiammabili o comunque pericolose o nocive;
- non deve, per nessuna ragione, rimuovere, modificare o manomettere in alcun modo i dispositivi di sicurezza e/o protezioni installati su impianti, macchine o attrezzature;
- non deve compiere, di propria iniziativa, manovre ed operazioni che non siano di propria competenza e che possono perciò compromettere anche la sicurezza di altre persone;
- non deve utilizzare macchine, attrezzature, impianti o apparecchiature per finalità diverse da quelle per le quali sono costruite;
- deve obbligatoriamente segnalare immediatamente eventuali carenze di sicurezza o l'esistenza di condizioni di pericolo;
- deve rispettare scrupolosamente le procedure di sicurezza interne e le disposizioni impartite in relazione ai rischi generali e specifici;
- deve, prima di effettuare i lavori, ottenere la preventiva autorizzazione dal Referente Tecnico ARPA;
- non deve "toccare" alcun materiale, attrezzatura (es. materiale da laboratorio, apparecchiature elettroniche, ecc) non di pertinenza del servizio erogato;
- attenersi alle procedure per la gestione delle emergenze adottate da ArpaER .
- per interventi diversi da quelli previsti nel piano dettagliato degli interventi, richiedere l'autorizzazione del Referente Tecnico ARPA, nominato da ARPA,, con il compito di vigilare sulla corretta e puntuale esecuzione dei servizi.

	<b>Fornitura, mediante somministrazione periodica, di gas tecnici puri e miscele</b> <b>DOCUMENTI CONTRATTUALI</b>	DUVRI

## PARTE I - INFORMAZIONI COMUNI

### I.1 Committente

ARPA Emilia Romagna - Direzione Tecnica via Larga Caduti, 6 Bologna

	Nome cognome	Telefono	email
<b>Nominativo del Responsabile del Procedimento</b> (Direzione Tecnica- Responsabile Area Laboratoristica)	<b>Leonella Rossi</b>	051 6223808	leonellarossi@arpa.emr.it
<b>Riferimento tecnico ARPA</b>	Sarà nominato ad aggiudicazione della gara.		

Le sedi delle Sezioni provinciali presso le quali dovranno essere effettuate i sopralluoghi e le successive consegne dai prodotti sono le seguenti:

#### Sede provinciale Arpa Bologna

Via Francesco Rocchi, 19 – 40138 BO

Tel 051 396318 – 396241/40 Fax 051 396309 - **Punti di accesso/consegna:**

- consegna bombole gas: casamatta accessibile da passo carraio dedicato esclusivamente a carico/scarico bombole con cancello, piazzola interna di sosta e parcheggio su strada esterna riservato in via Pompeo Vizzani 52;
- consegna bombole CO2 per incubatori: armadio con rampa in cortile (area ghiajata) di via F. Rocchi 19;
- azoto liquido per rabbocco bidoni: consegna campane in via Triachini 17, ingresso merci;

#### Sede provinciale Arpa Ferrara

Via Bologna, 534 – 44100 Ferrara

Tel. 0532 901211

#### Sede provinciale Sezione Arpa Ravenna

Via Alberoni, 17-19 – 48100 RA

Tel 0544 210611 Fax 0544 210658

#### Sede provinciale Arpa Piacenza

Via XXI Aprile, 48 – 29100 PC

Tel. 0523 489611 – 489674 fax 0523 482480

#### Sede provinciale Arpa Parma

Via Spalato, 4 – 43100 PR

Tel. 0521 381111 Fax 0521 381239

#### Sede provinciale Arpa Reggio Emilia

Via Amendola, 2 – 42100 RE

Tel 0522 336074 Fax 0522 330546

#### Sede provinciale Arpa Modena

 <p>agenzia regionale prevenzione e ambiente dell'emilia-romagna</p>	<p><b>Fornitura, mediante somministrazione periodica, di gas tecnici puri e miscele</b> <b>DOCUMENTI CONTRATTUALI</b></p>	<p>DUVRI</p>
--	---	--------------

Viale Fontanelli, 23 – 41121 MO  
Tel. 059 433603 Fax 059 433644

Servizio Idro-Meteo-Clima

Via Idice Abbandonato, 22 - San Pietro Capofiume  
40062 - Molinella (Bologna)  
Tel. 051 6908183

**I.2 Costi della sicurezza complessivi (D.Lgs.81/2008 art. 26 comma 5)**

Per la caratteristica del servizio offerto, i costi della sicurezza, relativi al presente contratto sono, in sede di presentazione della gara, stati quantificati **pari a € 0.**



 agenzia regionale prevenzione e ambiente dell'emilia-romagna	<b>Fornitura, mediante somministrazione periodica, di gas tecnici puri e miscele</b> <b><i>DOCUMENTI CONTRATTUALI</i></b>	DUVRI

<b>PARTE II</b>
-----------------

	<b>Fornitura, mediante somministrazione periodica, di gas tecnici puri e miscele</b> <b>DOCUMENTI CONTRATTUALI</b>	DUVRI

## II.1 Descrizione dei rischi presenti nelle Sedi di Fornitura di ArpaER connessi alle attività dell'Agenzia

Vengono di seguito descritti i rischi presenti nei luoghi di fornitura delle attrezzature.

Ulteriore puntualizzazione è quella relativa all'accesso ed al trasporto di materiali pesanti / ingombranti: per le modalità di accesso e la movimentazione dei carichi all'interno delle Sedi di Fornitura deve sempre esser fatto riferimento alla matrice organizzativa del Nodo interessato (Referente Tecnico ARPA) che individuerà caso per caso le condizioni ottimali.

Per tutte le Sedi di Fornitura

### ACCESSO ALLA STRUTTURA

Queste sono ubicate sia in edifici che dispongono di aree adibite a parcheggio/sosta autoveicoli che in edifici in cui i parcheggi non sono assegnati.

A tale scopo la Ditta dovrà preventivamente informarsi con il Referente Tecnico ARPA sulle modalità di accesso e sosta degli automezzi, non si esclude che l'accesso richieda preventivo accreditamento.

Potendo inoltre transitare nella area di transito e di sosta altri automezzi, nonché essere percorsi da pedoni, dovranno essere adottate le regole di prudenza previste dal codice della strada e nelle aree di sosta, nonché il rispetto della segnaletica presente.

Le modalità di accesso al sito di installazione saranno concordate con il Referente Tecnico indicato.

Per le ragioni di cui sopra è fatto divieto di sostare, dentro o fuori dal mezzo, senza motivo nel piazzale.

Sarà cura dell'impresa erogatrice del servizio adottare le misure, che riterrà opportune, in sicurezza per il trasporto del materiale occorrente all'attività.

È fatto divieto di utilizzare gli apparecchi di sollevamento in modo improprio (trasporto di carichi non stabile, rispetto della portata dell'apparecchio, ecc.).

Si precisa inoltre che le bombole sono allocate in depositi a vario grado di protezione e sono collegate a punti di utilizzo mediante rete di alimentazione ai vari laboratori

### LUOGHI DI LAVORO

All'interno delle sedi le attività svolte sono riconducibili a due macro-categorie:

- attività di laboratorio: chimico, fisico e/o biologico. I laboratori differiscono nelle varie sedi per dimensioni, personale impiegato, apparecchiature utilizzate, sostanze/reagenti in uso o oggetto di analisi. (si rimanda ai punti specifiche riportati nelle pagine seguenti),
- Attività di ufficio.

Le modalità di accesso, con la relativa strumentazione, ai locali oggetto del servizio, nonché l'utilizzo del l'ascensore per il trasporto di materiale deve sempre essere espressamente autorizzato dal Referente tecnico di Sede

	<b>Fornitura, mediante somministrazione periodica, di gas tecnici puri e miscele</b> <b>DOCUMENTI CONTRATTUALI</b>	DUVRI

Durante la movimentazione del materiale deve essere prestata attenzione che questo possa accidentalmente urtare persone o cose.

Per preservare la sicurezza degli ambienti di lavoro:

- qualora i lavori si protraggono oltre la durata di un giorno, a fine giornata occorrerà sistemare l'area di intervento in modo che non cagioni danno per le persone e rimuovere (ricoverare) le attrezzature manuali ed utensili in luogo sicuro,
- a fine lavori l'impresa affidataria dovrà consegnare alla Committenza l'area di intervento e gli apparecchi sostituiti o gli impianti controllati in perfetta efficienza e senza rischi residui di alcuna natura, rimuovendo, se presenti, tutti i materiale di risulta.

È inoltre fatto divieto di accedere nei locali non oggetto di intervento.

### **RISCHI ASSOCIATI ALL'USO DI ENERGIA ELETTRICA (IMPIANTI E APPARECCHIATURE ELETTRICHE)**

Gli impianti elettrici presenti sono, di norma, conformi a quanto previsto dalla normativa. Periodicamente viene effettuata regolare manutenzione e verifica.

Il servizio richiesto comunque non richiede di prassi l'utilizzo, anche temporaneo, dell'alimentazione elettrica, qualora fosse necessario allacciarsi alle prese elettriche, l'uso deve essere preventivamente autorizzato dal Referente tecnico ARPA di Sede

In ogni caso:

- L'azienda esterna deve utilizzare componenti (cavi, spine, prese, adattatori etc.) e apparecchi elettrici rispondenti alla regola dell'arte ed in buono stato di conservazione e deve utilizzare l'impianto elettrico secondo quanto imposto dalla buona tecnica e nel rispetto dei requisiti di sicurezza
- l'azienda esterna deve, preventivamente, verificare che la potenza dell'apparecchio utilizzatore sia compatibile con le caratteristiche dell'impianto che lo alimenta.
- E' vietato effettuare allacciamenti "volanti" di apparecchiature elettriche alle linee di alimentazione senza preventiva autorizzazione del referente tecnico ARPA.

### **IMPIANTI TERMICI**

Non pertinente.

### **SEGNALETICA**

Le Sedi di Fornitura di ArpaER sono dotate di idonea segnaletica (di sicurezza/antincendio/informativa).

Il personale delle Ditte esterne ha l'obbligo di attenersi alle indicazioni della segnaletica presente.

 <p>agenzia regionale prevenzione e ambiente dell'emilia-romagna</p>	<b>Fornitura, mediante somministrazione periodica, di gas tecnici puri e miscele</b> <b>DOCUMENTI CONTRATTUALI</b>	<b>DUVRI</b>
--	---	--------------

### **RISCHI ASSOCIATI AI MATERIALI A TERRA**

Nelle Sedi di Fornitura di ArpaER (ingressi, cortili interni, locali oggetto del servizio) sono normalmente definite le zone per lo stoccaggio.

Le consegne dei prodotti, comprensive delle attività di trasporto, distribuzione, consegna e ritiro dei contenitori e delle bombole alle “rampe di utilizzo” o presso i locali di deposito, nonché l’espletamento degli eventuali servizi opzionali, non deve comportare un’ostruzione delle vie di circolazione o di esodo. Qualora vi sia tale necessità, anche se temporanea, occorre farsi assegnare le aree opportune dal Referente Tecnico ARPA

I materiali, in ogni caso, non devono essere abbandonati sui luoghi di lavoro, né in prossimità degli stessi.

Durante la movimentazione del materiale deve essere prestata attenzione che questo possa accidentalmente urtare persone o cose.

### **RISCHIO DI CADUTE DALL’ALTO**

Il rischio non è presente relativamente alle attività svolte dall’utilizzatore presso le Sedi di Fornitura.

Qualora il fornitore di servizio dovesse operare ad altezze superiori ai due metri, dovrà provvedere autonomamente con mezzi propri, certificati conformi alla normativa vigente.

Lo stesso dovrà inoltre provvedere a prevenire il rischio derivante dalla caduta dall’alto di oggetti. Dell’uso delle suddette attrezzature deve preventivamente essere informato il Referente Tecnico ARPA.

### **ILLUMINAZIONE**

Le Sedi di Fornitura sono correttamente illuminate da luce artificiale e/o da luce naturale diretta. Le Sedi di Fornitura sono dotate di impianti di illuminazione di emergenza in caso di mancata erogazione della luce elettrica. La presenza di lampade o corpi illuminanti non funzionanti deve essere segnalata al Referente Tecnico ARPA così come particolari necessità.

### **RISCHI ASSOCIATI ALL’UTILIZZO DEI VIDEOTERMINALI (VDT)**

Non pertinente.

Non è consentito l’utilizzo di tali postazioni al personale delle Ditte esterne, se non specificamente autorizzato dal Referente Tecnico ARPA.

### **RISCHIO INCENDIO E/O ESPLOSIONE**

Le Sedi, per le quali è previsto il rilascio del Certificato di Prevenzione Incendi (CPI), in ragione delle caratteristiche e quantitativi di gas in deposito, ne sono provviste.

Le Sedi di Fornitura sono dotate di presidi antincendio regolarmente revisionati ed è presente una squadra di emergenza interna formata.

La Ditta dovrà preventivamente prendere visione della distribuzione planimetrica dei locali e della posizione dei presidi di emergenza.

Chiunque si avveda di un’emergenza (incendio, terremoto, ecc.) deve:

- segnalare ad un addetto di ARPA l’eventuale situazione di pericolo
- allontanarsi dall’area interessata per sottrarsi ad ogni pericolo immediato

	<b>Fornitura, mediante somministrazione periodica, di gas tecnici puri e miscele</b> <b>DOCUMENTI CONTRATTUALI</b>	DUVRI

L'uso dei presidi antincendio interni è demandato al solo personale ARPA.

È fatto divieto, al Personale delle Ditte esterne, di intralciare anche temporaneamente le vie di esodo, compromettere la fruibilità ai presidi di emergenza (estintori, idranti, pulsanti di emergenza, ecc) o rendere inefficaci gli stessi .

Nelle Sedi non è consentito, senza preventiva autorizzazione del referente tecnico ARPA, l'utilizzo di fiamme libere ed è fatto divieto di fumare.

### **RISCHIO DA ESPOSIZIONE A RUMORE**

I valori di Livello equivalente riscontrati all'interno dei locali e delle restanti aree di pertinenza delle sedi di ArpaER rientrano nella fascia inferiore a 80 dB(A). Il personale delle Ditte esterne dovrà informare e programmare con il Referente Tecnico ARPA eventuali attività che comportino Livelli equivalenti di rumorosità superiori a 80 dB(A).

### **RISCHI ASSOCIATI ALLA PRESENZA DI MACCHINE, ATTREZZATURE E IMPIANTI**

Le macchine e le attrezzature presenti nelle Sedi di Fornitura possiedono tutte le protezioni previste dalla normativa vigente in materia di sicurezza. Il personale ArpaER che opera sulle macchine è stato adeguatamente formato, informato e addestrato nell'utilizzo delle attrezzature di lavoro.

È fatto divieto alla Ditta, senza preventiva autorizzazione del Referente tecnico ARPA, di:

- utilizzare apparecchiature e attrezzature di proprietà ARPA, se non quelle oggetto del servizio offerto,
- ricorrere all'ausilio di personale ARPA,
- accedere all'interno dei locali (uffici, laboratori vani tecnici, ecc) distinti da quello oggetto di intervento.

### **RISCHIO CHIMICO (PRESENZA E/O IMPIEGO DI AGENTI CHIMICI )**

All'interno dei laboratori di ArpaER si svolgono attività analitiche che prevedono l'utilizzo di reattivi chimici per l'analisi di campioni (acque, suolo, aria, rifiuti) potenzialmente pericolosi, alcuni dei quali infiammabili.

Le sostanze sono correttamente conservate. Presso le Sedi sono a disposizione le schede di sicurezza degli agenti chimici utilizzati.

L'attività di laboratorio è svolta da personale abilitato ed adeguatamente formato all'utilizzo di tali sostanze.

In ogni caso è fatto categorico divieto al personale delle Ditte esterne manipolare, spostare, rimuovere o utilizzare reattivi chimici, i relativi contenitori e/o la vetreria utilizzata così come i campioni sottoposti alle analisi.

### **RISCHIO DA ESPOSIZIONE AD AGENTI CHIMICI CANCEROGENI / MUTAGENI**

All'interno dei laboratori sono presenti anche sostanze pericolose di cui alcune, di utilizzo saltuario, sono classificate come cancerogene, mutagene o teratogene, si precisa comunque che:

- la manipolazione di tali sostanze è condotta da personale qualificato
- sono previste procedure di sicurezza di Sezione per limitare il rischio espositivo
- sono disponibili e consultabili le schede di sicurezza dei prodotti

	<b>Fornitura, mediante somministrazione periodica, di gas tecnici puri e miscele</b> <b>DOCUMENTI CONTRATTUALI</b>	DUVRI

In ogni caso è fatto categorico divieto al personale delle Ditte esterne manipolare, spostare, rimuovere o utilizzare tali prodotti.

### **RISCHIO BIOLOGICO/INFETTIVO (PRESENZA DI AGENTI BIOLOGICI)**

Valgono le considerazioni di cui al punto precedente.

### **RISCHI ASSOCIATI A RADIAZIONI IONIZZANTI**

Presso le Sedi di Fornitura possono essere presenti sorgenti radioattive (di norma sigillate all'interno di strumenti di laboratorio), la presenza di tali sorgenti è segnalata da opportuna cartellonistica.

Tali sorgenti sono state oggetto di valutazione ex D.L.vo 230/95, da parte degli Esperti Qualificati individuati dai singoli Datori di Lavoro, i quali hanno, di norma, classificato la "zona controllata" limitatamente allo strumento al cui interno è presente la sorgente.

Presso la Sezione di Piacenza (Laboratorio Integrato - Area S.O. Isotopia Ambientale) è inoltre svolta attività analitica con utilizzo di standard marcati con isotopi radioattivi.

Il personale che opera con materiali radioattivi è stato adeguatamente formato, informato e addestrato nell'utilizzo e manipolazione di questi materiali

Il personale della Ditta dovrà possedere adeguata informazione e formazione sul rischio specifico da esposizione al radiazioni ionizzanti

L'attività nelle aree in cui sono presenti apparecchi potenzialmente fonte di radiazioni o che possa comportare di operare in prossimità di tali sorgenti radioattive deve essere autorizzata dal Responsabile del laboratorio.

### **RISCHI ASSOCIATI A RADIAZIONI NON IONIZZANTI**

Nei laboratori delle Sedi non sono presenti strumenti ed apparecchi in grado di produrre effetti nocivi, nel breve termine, riguardanti l'esposizione dei lavoratori ai campi elettromagnetici.

### **IMPIANTI A PRESSIONE, RETI E APPARECCHIATURE DI DISTRIBUZIONE GAS**

Gli impianti sono oggetto di fornitura diretta o come servizio opzionale e quindi i rischi ad essi collegati sono noti al fornitore del servizio.

Ciascuna sede Provinciale ARPA, nella definizione del "Piano dettagliato degli interventi" fornirà le indicazioni circa la specificità dei vari impianti.

### **ALTRE RACCOMANDAZIONI**

Resta inteso che gli interventi previste da contratto (e in parte sopra richiamate) **potranno essere effettuati esclusivamente da personale individuato, formato, addestrato e qualificato** dal fornitore del servizio.

È fatto divieto al fornitore, senza preventiva autorizzazione del Referente tecnico Provinciale:

- utilizzare apparecchiature e attrezzature di proprietà ARPA che esulino dal contratto di fornitura e installazione,
- ricorrere all'ausilio di personale ARPA per svolgere una qualsiasi attività. Il personale ARPA, se presente, svolge esclusivamente funzione di consultazione e supporto per avere informazioni,
- di accedere in spazi non pertinenti (es. cabine stazioni meteo).

	<b>Fornitura, mediante somministrazione periodica, di gas tecnici puri e miscele</b> <b>DOCUMENTI CONTRATTUALI</b>	DUVRI
---	---	-------

**C'E' RISCHIO D'INTERFERENZE** (relativamente alle sole Sezioni provinciali Arpa di Piacenza e Ravenna)

Per le seguenti ragioni:

- Interferenza lavorativa nei luoghi di lavoro e di passaggi comuni per lo svolgimento contemporaneo delle attività;
- Interferenza lavorativa nei luoghi di lavoro e di passaggi comuni con le ditte di pulizia locali, facchinaggio, lavaggio vetreria, manutenzione impianti e strumentazione che hanno stipulato un contratto con l'Amministrazione;
- Interferenza nei luoghi di lavoro e di passaggi comuni per presenza di terzi interessati alle attività Arpa Emilia-Romagna (periti, ispettori, legali, NAS, ecc.);
- Interferenza lavorativa, con l'attività svolta presso i laboratori ARPA, per interventi sull'impianto di distribuzione dei gas tecnici per le quali ci si dovrà accordare con il Referente Tecnico per programmare le attività;

	<b>Fornitura, mediante somministrazione periodica, di gas tecnici puri e miscele</b> <b>DOCUMENTI CONTRATTUALI</b>	DUVRI

## II.2.1 Valutazione ricognitiva dei rischi interferenti redatta nella fase di indizione della gara dal Dirigente competente all'indizione della stessa (D.Lgs.81/2008 art.26 comma 3 ter)

Criteria per la valutazione dei rischi adottati dal Committente

### Definizioni

**pericolo:** proprietà o qualità intrinseca di un determinato fattore avente il potenziale di causare danni;

**rischio:** probabilità di raggiungimento del livello potenziale di danno nelle condizioni di impiego o di esposizione ad un determinato fattore o agente oppure alla loro combinazione;

**valutazione del rischio;** valutazione globale e documentata di tutti i rischi per la salute e sicurezza dei lavoratori presenti nell'ambito dell'organizzazione in cui essi prestano la propria attività, finalizzata ad individuare le adeguate misure di prevenzione e di protezione e ad elaborare il programma delle misure atte a garantire il miglioramento nel tempo dei livelli di salute e sicurezza;

Per la valutazione dei rischi si procede come di seguito descritto:

- Sulla base dei pericoli identificati come potenziali rischi per la sicurezza e la salute dei lavoratori presenti in azienda, si selezionano innanzitutto, per gruppi, i fattori di rischio.
- A tali fattori di rischio, qualora siano presenti, si assegna un indice di probabilità "P" ed un indice di danno "D"; per la determinazione di tali parametri si fa riferimento alle tabelle di seguito riportate.

### SCALA DELLE PROBABILITÀ "P"

valore	livello	criterio
4	Molto probabile	esiste una correlazione diretta tra la mancanza rilevata ed il verificarsi del danno ipotizzato per i lavoratori si sono già verificati danni per la stessa mancanza rilevata, nella stessa azienda o in azienda simile o in situazioni operative simili il verificarsi del danno conseguente alla mancanza rilevata non susciterebbe alcun stupore esposizione a livelli superiori al TLV
3	Probabile	la mancanza rilevata può provocare un danno, anche se non in modo automatico o diretto è noto qualche episodio in cui alla mancanza ha fatto seguito il danno il verificarsi del danno ipotizzato susciterebbe una moderata sorpresa esposizione a livelli compresi fra 0,3 e 1 volta il TLV
2	Poco probabile	la mancanza rilevata può provocare un danno solo in circostanze sfortunate di eventi sono noti rarissimi episodi già verificatisi il verificarsi del danno ipotizzato susciterebbe una grande sorpresa esposizione a livelli compresi fra 0,1 e 0,3 volte il TLV
1	Improbabile	la mancanza rilevata può provocare un danno solo per la concomitanza di più eventi indipendenti e poco probabili non sono noti episodi già verificatisi il verificarsi del danno ipotizzato susciterebbe incredulità esposizione a livelli inferiori a 0,1 volte il TLV



	<b>Fornitura, mediante somministrazione periodica, di gas tecnici puri e miscele</b> <b>DOCUMENTI CONTRATTUALI</b>	DUVRI

### SCALA DELLA GRAVITÀ DEL DANNO “D”

valore	livello	criterio
4	Gravissimo	infortunio o episodio di esposizione acuta con invalidità totale esposizione ad agenti cancerogeni
3	Grave	infortunio o episodio di esposizione acuta con effetti di invalidità parziale esposizione cronica a sostanze tossiche
2	Medio	infortunio o episodio di esposizione acuta con inabilità reversibile esposizione cronica a sostanze nocive
1	Lieve	infortunio o episodio di esposizione acuta con inabilità rapidamente reversibile esposizione cronica a sostanze irritanti

**Livello di Rischio (R) = Indice di Priorità (I<sub>p</sub>) = Valutazione**

**(I<sub>p</sub> = P x D)**

### Comparazione indice di priorità e livello di rischio

Valutazione	Priorità
<b>I<sub>p</sub> &gt; 9</b>	<b>alta</b>
<b>4* ≤ I<sub>p</sub> ≤ 9</b>	<b>medio-alta</b>
<b>2 &lt; I<sub>p</sub> ≤ 4*</b>	<b>medio-bassa</b>
<b>1 &lt; I<sub>p</sub> ≤ 2</b>	<b>bassa</b>
<b>I<sub>p</sub> = 1</b>	<b>Non considerabile</b>

\* L'incertezza della valutazione sul valore 4 deriva da come è stata strutturata la tabella sulla “**Scala della gravità del danno (D)**”. Quando I<sub>p</sub> assume il valore 4 per un danno individuato **gravissimo** (4) è comunque opportuno definire la priorità come medio-alta anche in presenza di un livello di probabilità pari ad **improbabile** (1). E' infatti opportuno porre una maggiore attenzione a tutte quelle situazioni che pur avendo una trascurabile possibilità di accadimento sono capaci comunque di sviluppare conseguenze irreversibili.

A seguito della valutazione dei rischi, è necessario determinare le misure di prevenzione e protezione da adottare. Pertanto è necessario adottare le ulteriori misure di prevenzione e protezione necessarie per la eliminazione (ove possibile) o la riduzione dei rischi privilegiando, nell'ordine: le misure di prevenzione, le misure di protezione collettiva e, infine, le misure di protezione individuale

L'applicazione delle misure può essere pianificata sulla base del livello di rischio rilevato. La tabella che segue fornisce indicazioni di massima (da non interpretare come uno schema rigido) circa le misure da adottare in funzione dei livelli di rischio.

Priorità	Misure
<b>alta</b>	Identificare e porre in atto misure provvisorie immediate per prevenire o controllare l'esposizione ai rischi
<b>medio-alta</b>	Attuare misure immediate di prevenzione e protezione dai rischi. Predisporre misure di miglioramento ai fini della riduzione del livello di esposizione al rischio.
<b>medio-bassa</b>	<i>Nel caso di valutazione del rischio con 3 ≤ D</i> Prendere in considerazione misure di miglioramento ai fini della riduzione del livello di rischio. <i>Nel caso di valutazione del rischio che presenti D = 4</i> Attuare misure immediate di prevenzione e protezione dai rischi.
<b>bassa</b>	Non sono strettamente necessarie misure di prevenzione e protezione (quelle in atto si possono ritenere sufficienti)

	<b>Fornitura, mediante somministrazione periodica, di gas tecnici puri e miscele</b> <b>DOCUMENTI CONTRATTUALI</b>	DUVRI

## II.2.2 Analisi dei rischi interferenziali

Potenziali rischi trasmessi dal servizio verso TERZI	Misure preventive / protettive da adottare per le interferenze a cura della Ditta	Misure preventive / protettive da adottare per le interferenze a cura di Arpa Emilia-Romagna	R
<b>Interferenza con le attività dell'Amministrazione</b>	Sarà cura dell'Amministrazione coordinare la pianificazione temporale degli interventi con la Ditta fornitrice e con i Referenti tecnici ARPA, durante la fornitura del servizio.	Informare i dipendenti nei locali interessati della programmazione concordata.  Sarà cura di Arpa Emilia-Romagna informare e per quanto possibile programmare le attività di eventuali altre Ditte operanti presso la Struttura in modo da evitare la presenza contemporanea e/o limitare significativamente che le diverse attività possano interferire.	6
<b>Accesso alla struttura e circolazione nelle aree esterne / interne</b>	<ul style="list-style-type: none"> <li>➔ rispettare le regole di prudenza previste dal codice della strada e nelle aree di sosta</li> <li>➔ rispettare la segnaletica orizzontale e verticale</li> <li>➔ limitare il transito con attrezzature ingombranti lungo i corridoi, al tempo strettamente necessario all'attività;</li> <li>➔ depositare ed accatastare in maniera ordinata e sicura il materiale.</li> <li>➔ non dovrà depositare nulla dietro le porte e/o nei luoghi di passaggio, eventualmente interdire il passaggio in accordo con il Referente tecnico di sede;</li> </ul>	<p>Informare i dipendenti Arpa delle misure adottate</p> <p>Le modalità di accesso alla sede e al piano, le aree di sosta saranno concordate con il Referente Tecnico di sede</p>	6
<b>Manutenzione impianti</b>  <b>Smontaggio di parti, imballaggio, movimentazione interna, disimballaggio o altra attività comportante manipolazione di attrezzature</b>	<p>Di norma, se in spazi comuni, l'area di intervento andrà delimitata / segnalata prima dell'inizio delle attività.</p> <p>La Ditta dovrà depositare ed accatastare in maniera ordinata e sicura il materiale di lavoro.</p> <p>La Ditta dovrà verificare che il materiale di lavoro non sia soggetto a scivolamenti/ribaltamenti;</p> <p>Nel caso sia necessario effettuare operazioni che possono determinare:</p> <ul style="list-style-type: none"> <li>➔ il rischio di caduta del materiale, segregare l'area di intervento.</li> <li>➔ il sollevamento di polveri o l'emissione di fumo utilizzare idonei aspira polveri localizzati e aerare il locale dopo l'attività</li> </ul> <p>Se necessario dovrà essere interdetta l'area all'accesso di persone o l'uso della stessa per il tempo necessario a terminare i lavori</p>	<p>Il personale di Arpa Emilia-Romagna, su indicazione del Referente Tecnico, provvederà, preliminarmente all'inizio delle attività della Ditta, ad organizzare l'area interessata all'intervento, limitando / sospendendo le proprie attività eventualmente presenti nella stessa area per la durata dell'intervento</p> <p>Il dirigente di riferimento o il referente tecnico di sede provvederà ad informare se necessario il personale adibito ad altri servizi accessori e in appalto ( es. personale servizi di pulizia o lavaggio ) fornendo loro le indicazioni in merito ad eventuali interferenze legate all'espletamento delle loro normali attività, tale personale sarà tenuto a seguire puntualmente le indicazioni fornite.</p>	4

	<b>Fornitura, mediante somministrazione periodica, di gas tecnici puri e miscele</b> <b>DOCUMENTI CONTRATTUALI</b>	DUVRI

Potenziali rischi trasmessi dal servizio verso TERZI	Misure preventive / protettive da adottare per le interferenze a cura della Ditta	Misure preventive / protettive da adottare per le interferenze a cura di Arpa Emilia-Romagna	R
<b>Rischio Chimico (cancerogeno o mutageno)</b>	<p>L'uso di eventuali prodotti chimici deve avvenire secondo le modalità indicate nelle schede tecniche e nel rispetto delle norme di sicurezza.</p> <p>Una copia delle schede di sicurezza, dei prodotti in uso deve essere disponibile in sito.</p> <p>Tali interventi devono essere programmati ed attuati in modo da non esporre terzi (di Arpa Emilia-Romagna e/o di altre Ditte esterne).</p> <p>I contenitori dei prodotti chimici utilizzati correttamente etichettati devono essere asportati terminata l'attività.</p> <p>Nel caso durante l'intervento si dovessero bagnare accidentalmente superfici / aree di transito le stesse devono essere segnalate/delimitate.</p> <p>È fatto divieto senza preventiva autorizzazione accedere alle aree di laboratorio.</p>	<p>Il personale di Arpa Emilia-Romagna, su indicazione del Referente Tecnico, provvederà, preliminarmente all'inizio delle attività della Ditta, a liberare l'area interessata all'intervento, limitando / sospendendo le proprie attività eventualmente presenti nella stessa area per la durata dell'intervento di manutenzione</p> <p>Informare i dipendenti delle misure adottate che non andranno rimosse per alcuna ragione.</p>	6
<b>Rischio inalazione gas / vapori/Polveri</b>	<p>Qualora durante l'attività possa configurarsi tale rischio (taglio, saldature, uso del trapano, ecc.), occorre che il referente Tecnico ARPA sia preventivamente informato per concordare le misure di prevenzione da adottare.</p>	<p>Informare i dipendenti delle misure adottate che non andranno rimosse per alcuna ragione.</p>	4
<b>Allacciamenti / manutenzione impianti elettrici</b>	<p>Il personale della Ditta deve allacciarsi alle prese con strumentazione e macchine conformi, certificate ed utilizzate nel rispetto dei requisiti di sicurezza.</p> <p>Nel caso si necessiti di interruzione di tensione alla linea, il personale della Ditta fornitrice deve informare il Referente Tecnico di Sede o RSPP.</p> <p>Eventuali prolunghe non devono costituire causa pericolo di inciampo o ridurre la sicurezza degli operatori o dell'impianto.</p> <p>In ogni caso la Ditta dovrà concordare con il Referente di sede o RSPP i punti di presa elettrica;</p>	<p>Qualsiasi intervento sull'impianto elettrico (anche il solo allacciamento) dovrà essere preventivamente concordato con il Referente Tecnico di Sede</p>	3

	<b>Fornitura, mediante somministrazione periodica, di gas tecnici puri e miscele</b> <b>DOCUMENTI CONTRATTUALI</b>	DUVRI

Potenziali rischi trasmessi dal servizio verso TERZI	Misure preventive / protettive da adottare per le interferenze a cura della Ditta	Misure preventive / protettive da adottare per le interferenze a cura di Arpa Emilia-Romagna	R
<b>Trasporto dewar azoto liquido</b>	<p>Per quanto riguarda il trasporto dei contenitori contenenti azoto liquido, occorre attenersi alle seguenti indicazioni:</p> <ul style="list-style-type: none"> <li>- Spostare i contenitori evitando urti ed agitazione eccessiva, siano essi pieni o vuoti, in quanto potrebbero provocare un'evaporazione anormale e dar luogo ad un aumento di flusso di gas attraverso i dispositivi di sfogo.</li> <li>- contenitori sono progettati per essere utilizzati in posizione verticale, pertanto non appoggiarli mai di fianco.</li> <li>- Effettuare il trasporto dei contenitori utilizzando appositi carrelli.</li> <li>- Il trasporto in ascensore di contenitori con liquidi criogenici deve essere fatto disponendo il contenitore in ascensore e richiamando quest'ultimo al piano di destinazione; nessuna persona deve essere presente in ascensore insieme ai contenitori dei gas criogenici";</li> </ul>	<p>Informare i dipendenti che lavorano utilizzando i gas dello stacco della fornitura concordato</p> <p>Informare i dipendenti Arpa delle misure adottate</p>	6
<b>Allacciamenti / manutenzione impianti adduzione gas tecnici e/o gas metano</b>	<p>Eventuali stacchi e/o interruzioni della fornitura di gas tecnici devono essere preventivamente concordati con il Referente Tecnico di Sede o con il Responsabile del laboratorio</p> <p>Il personale della Ditta può allacciarsi alle prese di secondo stadio dell'impianto di adduzione dei gas tecnici, previa autorizzazione del Referente Tecnico di Sede o del Responsabile del laboratorio</p>	<p>Informare i dipendenti che lavorano utilizzando i gas dello stacco della fornitura concordato</p> <p>Informare i dipendenti Arpa delle misure adottate</p>	8
<b>Rischio di intercettazione impianti sottotraccia</b>	<p>Prima di effettuare qualsiasi foro in parete o solaio o in terra si dovrà rilevare l'eventuale presenza di linee impiantistiche sottotraccia con l'apposito strumento (cerca-tubi);</p> <p>La Ditta dovrà accertarsi, prima di dare avvio ai lavori, sulla presenza di prodotti/materiali pericolosi, anche sottotraccia, (metano, elio, argon, ossigeno, ecc).</p>	<p>Il Referente tecnico di sede dovrà autorizzare la Ditta ad effettuare fori, buschi su parete o solaio.</p>	6

	<b>Fornitura, mediante somministrazione periodica, di gas tecnici puri e miscele</b> <b>DOCUMENTI CONTRATTUALI</b>	DUVRI

Potenziali rischi trasmessi dal servizio verso TERZI	Misure preventive / protettive da adottare per le interferenze a cura della Ditta	Misure preventive / protettive da adottare per le interferenze a cura di Arpa Emilia-Romagna	R
<b>Inciampo, urti e/o contatti su fili elettrici ed attrezzature di lavoro.</b>	Le attrezzature e i materiali non dovranno costituire in alcun modo intralcio alle vie di transito e/o di evacuazione/emergenza, nonché dovranno essere posizionate in modo stabile su supporti adeguati.	Informare i dipendenti delle misure adottate.	3
<b>Rischio rumore</b>	Per le lavorazioni che possono interferire per l'immissione di rumore (oltre 75 dB(A)) si dovrà comunque concordare i giorni e le fasce orarie più opportune, anche in riferimento alle attività svolte nelle sale per riunioni, corsi di formazione, seminari, commissioni, ecc	Informare i dipendenti delle misure adottate che.	3
<b>Rischio di scivolamento</b>	La Ditta dovrà evitare il manifestarsi rischio di scivolamento nei luoghi di passaggio e circolazione. Nel caso si dovesse presentare il pericolo, anche in modo accidentale, la Ditta dovrà ridurre il rischio procedendo a segnalare/delimitare le superfici o aree di transito anche con cartelli richiamanti il pericolo.	Informare i dipendenti delle misure adottate che non andranno rimosse per alcuna ragione.	3

	<b>Fornitura, mediante somministrazione periodica, di gas tecnici puri e miscele</b> <b>DOCUMENTI CONTRATTUALI</b>	DUVRI

Potenziali rischi trasmessi dal servizio verso TERZI	Misure preventive / protettive da adottare per le interferenze a cura della Ditta	Misure preventive / protettive da adottare per le interferenze a cura di Arpa Emilia-Romagna	R
<b>Macchine / attrezzature impianti</b>	L'utilizzo di apparecchiature che possono comportare un qualsiasi rischio (chimico, fisico o biologico) indiretto per gli operatori ARPA, deve essere comunicato e preventivamente autorizzato dal Referente tecnico di Sede.	Informare i dipendenti delle misure adottate.	4
<b>Rischio incendio</b>	L'eventuale uso delle fiamme libere o lavorazioni che possono provocare il rischio incendio dovranno essere espressamente autorizzate dal Referente tecnico di sede o RSPP.	Informare i dipendenti Arpa delle misure adottate	4

### II. 2.3 Programmazione attività

Il calendario delle attività dovrà svolgersi in conformità a quanto concordato con il Referente Tecnico indicato da ARPA e sarà completo delle date di esecuzione degli interventi per ogni attrezzatura.

Sarà cura dell'appaltatore comunicare eventuali modifiche a date, orari o modalità di fornitura del servizio

Eventuali modifiche andranno concordate e autorizzate dal Referente tecnico di sede.

### II.2.4. COSTI DELLA SICUREZZA PER I RISCHI INTERFERENTI

Si veda per i costi il precedente paragrafo parte I p.to 1.2

Consegnata all'appaltatore:

- una prima informazione sui rischi standard esistenti nell'ambiente in cui si dovrà operare;
- una valutazione da interferenze ricognitiva dei rischi standard relativi alla tipologia della prestazione che potrebbero potenzialmente derivare dall'esecuzione del contratto.

Il Direttore Tecnico  
Dott. Franco Zinoni

Per accettazione di quanto sopra e per conferma della piena conoscenza circa requisiti, i compiti, le funzioni e gli obblighi inerenti la presente attività qui accetta.

Per <nome società>  
<nome, cognome>

	<b>Fornitura, mediante somministrazione periodica, di gas tecnici puri e miscele</b> <b>DOCUMENTI CONTRATTUALI</b>	DUVRI

**II.3 Integrazioni alla valutazione ricognitiva da parte del/dei Datore/i di lavoro presso cui sarà eseguito il contratto e/o da parte del Datore di lavoro aggiudicatario, da compilarsi successivamente all'aggiudicazione**

**II. 3.2 Informazioni relative all'Appaltatore (da completare dopo l'aggiudicazione)**

ANAGRAFICA DITTA APPALTATRICE

Dati dell' Impresa appaltatrice: \_\_\_\_\_

Sede Legale: \_\_\_\_\_

Legale Rappresentante: \_\_\_\_\_

Datore di lavoro: \_\_\_\_\_

Responsabile dei lavori: \_\_\_\_\_

Recapito Telefonico: \_\_\_\_\_

E-mail: \_\_\_\_\_

PEC: \_\_\_\_\_

Recapito Fax:: \_\_\_\_\_

Responsabile del Servizio di Prevenzione e Protezione: \_\_\_\_\_

Recapito Telefonico: \_\_\_\_\_

E-mail: \_\_\_\_\_

Recapito Fax: \_\_\_\_\_

Riferimento del contratto: \_\_\_\_\_

Recapito Telefonico: \_\_\_\_\_

E-mail: \_\_\_\_\_

Recapito Fax: \_\_\_\_\_

Le parti valutano esaustivo il contenuto della documentazione redatta nella fase di indizione di gara e non ritengono quindi necessario apportare integrazione/ precisazioni.

Le parti valutano non esaustivo il contenuto della documentazione redatta nella fase di indizione di gara e ritengono quindi necessario apportare le integrazione/ precisazioni, come tali di seguito puntualizzate .

Si allega copia del DUVRI redatto in fase di indizione di gara, sottoscritta da entrambe le parti.

Il Direttore della Sezione Provinciale  
di **(inserire)**

Per accettazione di quanto sopra:  
Datore di Lavoro della Ditta appaltatrice  
**(inserire Cognome e Nome )**

**II. 3.2 Integrazioni alla valutazione ricognitiva da parte del/dei Datore/i di lavoro presso cui sarà eseguito il contratto e/o da parte del Datore di lavoro aggiudicatario**

Pericolo rilevato	Area luogo / zona	Rischio per il Commit- tente	Rischio per l'Appaltato- re	Azioni preventive e/o cor- rettive a cura del commit- tente	Azioni preventive e/o correttive a cura del- l'appaltatore	Tempo attuazione

Il Direttore della Sezione Provinciale  
di *(inserire)*

Per accettazione di quanto sopra:  
Datore di Lavoro della Ditta appaltatrice  
*(inserire Cognome e Nome )*



N. Proposta: PDTD-2015-125 del 27/02/2015

**Centro di Responsabilità: Direzione Tecnica**

**OGGETTO: Direzione Tecnica. Indizione di una procedura aperta in ambito comunitario per l'affidamento della fornitura di gas tecnici per laboratori e servizi connessi. Importo a base di gara Euro 260.000,00 IVA esclusa. Oneri per la sicurezza Euro zero.**

**PARERE CONTABILE**

Il sottoscritto Dott. Bacchi Reggiani Giuseppe, Responsabile dell'Area Bilancio e Controllo Economico, esprime parere di regolarità contabile ai sensi del Regolamento Arpa sul Decentramento amministrativo.

Data 02/03/2015

Il Responsabile dell'Area Bilancio e  
Controllo Economico

---