

ARPAE
Agenzia regionale per la prevenzione, l'ambiente e l'energia
dell'Emilia - Romagna

* * *

Atti amministrativi

| | | |
|-------------------------------|---|----------------|
| Determinazione dirigenziale | n. DET-2016-103 | del 04/02/2016 |
| Oggetto | Servizio Idro-Meteo-Clima. Indizione di una procedura in economia per un servizio relativo all'esecuzione di una campagna geognostica in mare Adriatico al largo della costa emiliano-romagnola CIG 65568281A3. | |
| Proposta | n. PDTD-2016-105 | del 04/02/2016 |
| Struttura adottante | Servizio Idro-Meteo-Clima | |
| Dirigente adottante | Cacciamani Carlo | |
| Struttura proponente | Area Modellistica Meteorologica e Centro di Competenza Nazionale | |
| Dirigente proponente | Dott.ssa Tiziana Paccagnella | |
| Responsabile del procedimento | Dott.ssa Tiziana Paccagnella | |

Questo giorno 04 (quattro) febbraio 2016 presso la sede di Viale Silvani, 6 in Bologna, il Direttore del Servizio Idro-Meteo-Clima, Dott. Carlo Cacciamani, ai sensi del Regolamento Arpae sul Decentramento amministrativo, approvato con D.D.G. n. 100 del 30/12/2015 e dell'art. 4, comma 2 del D.Lgs. 30 marzo 2001, n. 165 determina quanto segue.

Oggetto Servizio Idro-Meteo-Clima. Indizione di una procedura in economia per un servizio relativo all'esecuzione di una campagna geognostica in mare Adriatico al largo della costa emiliano-romagnola CIG 65568281A3.

VISTI:

- la D.D.G. 101 del 30/12/2015 Direzione Amministrativa. Area Bilancio e Controllo Economico. Approvazione del Bilancio pluriennale di Previsione dell'Agenzia per la Prevenzione, l'Ambiente e l'Energia dell'Emilia Romagna per il triennio 2016-2018, del Piano Investimenti 2016-2018, del Bilancio economico preventivo per l'esercizio 2016 e del Budget generale e della programmazione di cassa per l'esercizio 2016;
- la D.D.G. 102 del 30/12/2015 Direzione Amministrativa. Area Bilancio e Controllo Economico. Approvazione delle Linee Guida e assegnazione dei budget di esercizio e investimenti per l'anno 2016 ai centri di responsabilità dell'Agenzia per la Prevenzione, l'Ambiente e l'Energia dell'Emilia Romagna;
- il Decreto Legislativo n. 163/2006 "Codice dei contratti pubblici" e successive modifiche e integrazioni;
- il D.P.R. 5 ottobre 2010, n. 207 "Regolamento di esecuzione ed attuazione del d. lgs. 163/2006";

PREMESSO:

- che con la deliberazione della Regione Emilia-Romagna n. 1692 del 2/11/2015 affida ad Arpa (ora Arpae) lo svolgimento delle caratterizzazioni ambientali nell'ambito dell'intervento "Messa in sicurezza di tratti critici del litorale regionale mediante ripascimento con sabbie sottomarine - Progettone 3";
- che con la suddetta deliberazione la Regione Emilia Romagna assegna per le attività da svolgere un finanziamento complessivo pari ad Euro 366.000,00 (iva compresa);
- che risulta la necessità di provvedere all'affidamento della fornitura di un servizio relativo all'esecuzione di una campagna geognostica in mare Adriatico al largo della costa emiliano-romagnola;

CONSIDERATO:

- che in data 26/01/2016 si è provveduto alla pubblicazione sul sito dell'Agenzia dell'avviso di avvio di procedura per l'affidamento in economia, di cui sopra, ai sensi dell'art.13 della legge n. 180/2011 “Norme per la tutela della libertà di impresa.“Statuto delle imprese”;
- che l'istruttoria tecnica si è conclusa con la definizione degli atti di gara, e precisamente:
 - A) Lettera invito;
 - B) Capitolato speciale;
 - C) Disciplinare tecnico;

allegati al presente atto quale parte integrante e sostanziale;

- che al fine di ottemperare agli obblighi previsti dall'art. 26, comma 3, del d. lgs. n. 81/2008, sono stati condotti accertamenti volti ad appurare l'esistenza di rischi da interferenza nell'esecuzione dell'appalto in oggetto e che non sono stati riscontrati i suddetti rischi, pertanto non è necessario provvedere alla redazione del DUVRI. Non sussistono conseguentemente costi per la sicurezza;
- che non sono attive convenzioni stipulate da Consip Spa o dall'Agenzia regionale Intercent-ER per la fornitura di cui trattasi;
- che il servizio di cui trattasi non è ricompreso in alcun bando del MEPA di Consip;
- che l'importo complessivo presunto a base di gara è stato determinato in euro 80.000 (IVA esclusa);

DATO ATTO:

- che la fornitura dei servizi da appaltare sono integralmente descritti nella lettera di invito e relativi allegati, nel capitolato speciale, nel capitolato tecnico e tutti allegati al presente atto quale parte integrante e sostanziale;
- che dovrà essere versato all'Autorità di Vigilanza sui contratti pubblici il contributo di
- euro 30,00, ai sensi di quanto stabilito dalla deliberazione ANAC del 5.03.14, da liquidarsi con cassa economale;

RITENUTO:

- di indire procedura in economia per la fornitura di un servizio relativo all'esecuzione di una campagna geognostica in mare Adriatico al largo della costa emiliano-romagnola per il Servizio Idro-Meteo-Clima di Arpae Emilia-Romagna, con

importo a base di gara pari a euro 80.000, 00 oneri della sicurezza euro 0;

- di invitare le ditte che si sono segnalate, oltre alle altre individuate dal Rup;
- di stabilire quale criterio di aggiudicazione l'offerta economicamente più vantaggiosa, secondo quanto precisato nella lettera invito, ai sensi dell'art.83 del Decreto Legislativo 163/2006 e s.m.i.;
- di approvare gli atti di gara, tutti allegati da A) ad D) al presente atto quale parte integrante e sostanziale, dando atto che alla loro sottoscrizione ed alle necessarie pubblicazioni provvederà il Dott.Carlo Cacciamani, ai sensi del regolamento sul decentramento amministrativo;
- di demandare l'esame delle offerte ad apposita Commissione, che sarà nominata dopo la scadenza del termine per la presentazione delle offerte,
- di riservare all'Amministrazione la facoltà di aggiudicare il servizio anche in presenza di una sola offerta valida;
- che, ad intervenuta individuazione del soggetto contraente si provvederà all'imputazione contabile della spesa, sul budget annuale e nel conto economico preventivo pluriennale, con riferimento al progetto "Progettone3";

SU PROPOSTA:

- di Tiziana Paccagnella, che ha espresso il proprio parere favorevole in ordine alla regolarità amministrativa della presente determinazione;

DATO ATTO:

- che Responsabile del procedimento è Tiziana Paccagnella, Responsabile dell'Area Modellistica Meteorologica e Marina del Servizio Idro-Meteo-Clima;
- che è stato acquisito il parere favorevole di regolarità contabile espresso, ai sensi del regolamento sul decentramento amministrativo approvato con D.D.G. n. 100 del 30.12.2015, dalla referente amministrativa rag. Daniela Ranieri;

DETERMINA

1. di indire procedura in economia, ai sensi dell'art. 125 del D. Lgs. 163/2006 e s.m.i. per l'un servizio relativo all'esecuzione di una campagna geognostica in mare Adriatico al largo della costa emiliano-romagnola, importo a base di gara pari a euro 80.000,00 (IVA esclusa), oneri della sicurezza euro 0;

2. di stabilire quale criterio di aggiudicazione l'offerta economicamente più vantaggiosa, secondo quanto precisato nella lettera invito, allegati al presente atto, ai sensi dell'art.83 del Decreto Legislativo 163/2006 e s.m.i.;
3. di approvare gli atti di gara, tutti allegati da A) ad cal presente atto quale parte integrante e sostanziale, dando atto che alla loro sottoscrizione ed alle necessarie pubblicazioni provvederà il dott. Carlo Cacciamani, ai sensi del regolamento sul decentramento amministrativo;
4. di stabilire che il servizio verrà aggiudicato alla ditta che avrà presentato l'offerta economicamente più vantaggiosa;
5. di demandare l'esame delle offerte ad apposita Commissione, che sarà nominata dopo la scadenza del termine per la presentazione delle offerte,
6. di riservare all'Amministrazione la facoltà di aggiudicare il servizio anche in presenza di una sola offerta valida;
7. di dare atto che dovrà essere versato all'Autorità di Vigilanza sui contratti pubblici il contributo di euro 30,00, ai sensi di quanto stabilito dalla deliberazione ANAC del 5.03.2014, da liquidarsi con cassa economale;
8. di dare atto che, ad intervenuta individuazione del soggetto contraente, si provvederà alla determinazione di affidamento e all'imputazione contabile della spesa complessiva del servizio, avente natura di "Servizi Appaltati esternamente", sul budget annuale e nel conto economico preventivo pluriennale, con riferimento al progetto "Progettone3".

Allegati:

- A) Lettera invito;
- B) Capitolato speciale;
- C) Disciplinare tecnico.

IL DIRETTORE DEL
SERVIZIO IDRO-METEO-CLIMA

(Dott. Carlo Cacciamani)

N. Proposta: PDTD-2016-105 del 04/02/2016

Centro di Responsabilità: Servizio Idro-Meteo-Clima

OGGETTO: Servizio Idro-Meteo-Clima. Indizione di una procedura in economia per un servizio relativo all'esecuzione di una campagna geognostica in mare Adriatico al largo della costa emiliano-romagnola CIG 65568281A3.

La sottoscritta Daniela Ranieri, Responsabile Amministrativa del Servizio Idro-Meteo-Clima, esprime parere di regolarità contabile ai sensi del Regolamento Arpa sul Decentramento amministrativo.

Data 04/02/2016

La Responsabile Amministrativa

| | | |
|--|-------------------------|-------------|
| Arpae EMILIA ROMAGNA SIMC | Lettera d'invito | |
| | | Pag. 1 di 7 |

Bologna, 05/02/2016

Prot.PG...../

Spett.le

PEC:

**OGGETTO: Richiesta di invito a presentare offerta per la fornitura in economia di un servizio relativo all'esecuzione di una campagna geognostica in mare Adriatico al largo della costa emiliano-romagnola
Importo a base di gara Euro 80.000 (IVA esclusa)
Oneri per la sicurezza: Euro 0,00
CIG 65568281A3**

Il Servizio Idro-Meteo-Clima dell'Agenzia Regionale per la Prevenzione l'Ambiente e l'Energia dell'Emilia-Romagna (di seguito Arpae SIMC), intende svolgere una procedura in economia per l'affidamento della fornitura di un servizio relativo all'esecuzione di una campagna geognostica in mare Adriatico al largo della costa emiliano-romagnola.

La Società in indirizzo è invitata a partecipare alla suddetta procedura.

Non sono ammesse offerte in aumento rispetto al valore indicato pari ad Euro 80.000 (IVA esclusa).

1. REQUISITI DI PARTECIPAZIONE

Per partecipare alla presente procedura, è necessario che la ditta sia in possesso dei seguenti requisiti di capacità economica eliminare e tecnica che andranno dichiarati con la compilazione della domanda di ammissione, redatta secondo il Modello allegato alla presente lettera d'invito:

Capacità tecnica:

- aver realizzato, negli ultimi 6 anni antecedenti alla data di scadenza del termine di presentazione dell'offerta, una fornitura analoga all'oggetto della presente procedura;
- essere in possesso della certificazione di qualità ISO 9001.

2. OGGETTO DELLA FORNITURA, LUOGO DI CONSEGNA E TEMPISTICA.

Oggetto dell'appalto, modalità e termini di esecuzione della fornitura sono indicati nel Capitolato speciale e nel Disciplinare tecnico allegati alla presente.

La campagna geognostica dovrà essere eseguita entro e non oltre 60 gg dalla data di firma del contratto.

La relazione conclusiva contenente la descrizione delle attività svolte dovrà essere consegnata a distanza di 15 giorni dall'esecuzione della campagna geognostica.

3. TERMINI E MODALITA' DI PRESENTAZIONE DELL'OFFERTA

L'offerta, redatta in lingua italiana, deve essere inserita in un plico chiuso, controfirmato sui lembi di chiusura, sul quale deve essere riportata ben visibile la dicitura:

| | | |
|--|-------------------------|-------------|
| Arpae EMILIA ROMAGNA SIMC | Lettera d'invito | |
| | | Pag. 2 di 7 |

“Offerta per la fornitura di per la fornitura in economia di un servizio relativo all'esecuzione di una campagna geognostica in mare Adriatico al largo della costa emiliano-romagnola ”.

Il plico dovrà pervenire a pena d'esclusione entro e non oltre le **ore 12:00 del 25/02/2016**, indirizzato a:

**Agenzia Regionale Prevenzione , Ambiente e l'Energia dell'Emilia Romagna
Servizio Idro-Meteo-Clima
Viale Silvani 6, 40122 Bologna**

Il plico dovrà essere inviato, con l'osservanza degli adempimenti di legge, mediante servizio postale a mezzo raccomandata A/R o per corrieri privati o agenzie di recapito debitamente autorizzati, ovvero consegnata a mano presso La Segreteria **Viale Silvani 6, 40122 Bologna** di Arpae Emilia-Romagna (sesto piano), tutti i giorni dal lunedì al venerdì dalle ore 9:00 alle ore 12.30.

Il recapito del plico rimane ad esclusivo rischio e spese dell'offerente, restando esclusa ogni responsabilità di Arpae ove, per qualsiasi motivo, il plico non giungesse a destinazione in tempo utile.

All'interno del plico devono essere contenute, **pena esclusione dalla gara**, 3 buste separate: la **BUSTA A** con la dicitura **“DOCUMENTAZIONE AMMINISTRATIVA”**, **BUSTA B** con la dicitura **“OFFERTA TECNICA”** e la **BUSTA C** con la dicitura **“OFFERTA ECONOMICA”**.

La **BUSTA A**, **“DOCUMENTAZIONE AMMINISTRATIVA”** deve contenere:

1. eventuale documentazione attestante il potere di firma di colui che sottoscrive i documenti e l'offerta, qualora sia persona diversa dal titolare o dal legale rappresentante;
2. la dichiarazione per l'ammissione alla gara, resa ai sensi degli artt. 46 e 47 del D.P.R. 445/2000, compilata secondo il fac-simile allegato corredata, a pena di esclusione, da copia del documento di identità;
3. **Il documento PASSOE rilasciato dall'Autorità di Vigilanza dei Contratti Pubblici (AVCP)** secondo quanto previsto al successivo par. 8;

La **BUSTA B**, **“DOCUMENTAZIONE TECNICA”** deve contenere :

1. descrizione dettagliata delle modalità operative con le quali si intende svolgere l'attività in oggetto;
2. le schede tecniche del vibrocarotiere che verrà utilizzato, corredato della descrizione di eventuali modifiche apportate allo strumento dall'Impresa stessa;
3. le scheda tecnica del sistema di posizionamento che verrà utilizzato specificando l'accuratezza planimetrica;
4. descrizione del team di servizio messo a disposizione per l'esecuzione del contratto (composizione e curriculum);
5. descrizione di eventuali proposte migliorative.

| | | |
|--|-------------------------|-------------|
| Arpae EMILIA ROMAGNA SIMC | Lettera d'invito | |
| | | Pag. 3 di 7 |

La **BUSTA C)**, recante esternamente la ragione sociale dell'offerente e la dicitura "**OFFERTA ECONOMICA**", deve contenere:

➤ la sola offerta economica.

I prezzi devono essere espressi e, comunque, si intenderanno comprensivi di ogni onere, spesa e remunerazione della fornitura dei beni e dei servizi, ivi comprese, a titolo esemplificativo e non esaustivo, le spese di trasporto e trasferta.

Tutti i prezzi offerti si intendono in Euro, IVA esclusa.

La **Dichiarazione d'offerta**, dovrà essere sottoscritta in ogni pagina dal legale rappresentante dell'Impresa o persona munita da comprovati poteri di firma la cui procura sia stata prodotta nella busta "A" – Documenti e regolarizzata con marca da bollo.

L'offerta economica deve essere espressa in cifre ed in lettere, fermo restando che in caso di contrasto tra le indicazioni prevarrà quella più vantaggiosa per l'amministrazione.

Arpae si riserva la facoltà di sottoporre a verifica le offerte anormalmente basse ai sensi e con le modalità di cui all'art. 86-87-88 del D.Lgs. 163/2006 e smi.

Per quanto riguarda la modulistica da utilizzare, si precisa che Arpae Emilia-Romagna, in ottemperanza al Codice dell'Amministrazione Digitale ed alle direttive sul contenimento dei costi della Pubblica Amministrazione (PA), ha deciso di utilizzare i seguenti formati per lo scambio di file:

- in caso di documenti in sola lettura il formato è il PDF (Portable Document Format), preferibilmente PDF/A;
- in caso di documenti condivisi e/o modificabili, ove non sia possibile utilizzare il formato PDF, il formato è lo standard ODF (Open Document Format).

4. MODALITA' DI AGGIUDICAZIONE DELLA GARA

La scelta della migliore offerta sarà effettuata dalla Commissione preposta, secondo il criterio dell'**offerta economicamente più vantaggiosa**, da individuarsi in base ai parametri sottoriportati.

4.1 Modalità di attribuzione dei punteggi:

I criteri per la definizione dei punteggi sono i seguenti:

| Parametro | | Punteggio massimo |
|-----------|-------------------|-------------------|
| A | Offerta Tecnica | 60 punti |
| B | Offerta economica | 40 punti |
| | TOTALE | 100 punti |

Il Punteggio Totale (P_{TOT}) attribuito a ciascuna offerta è uguale a $P_T + P_E$:

Dove:

P_T = somma dei punti attribuiti all'offerta tecnica

P_E = punteggio attribuito all'offerta economica

Ferme restando le caratteristiche minime del servizio, definite nella documentazione di gara, specifici elementi qualitativi, contenuti all'interno della proposta tecnica e da quest'ultima pertanto

| | | |
|--|-------------------------|-------------|
| Arpae EMILIA ROMAGNA SIMC | Lettera d'invito | |
| | | Pag. 4 di 7 |

chiaramente evincibili, concorreranno all'attribuzione del punteggio tecnico complessivo, secondo le modalità espone nella tabella che segue.

4.2 Modalità di attribuzione del punteggio tecnico (Pt): 60 PUNTI

I criteri per la definizione dei punteggi tecnici e il relativo punteggio massimo sono i seguenti:

| Criterio | Punteggio massimo |
|---|-------------------|
| A Descrizione delle modalità operative del servizio richiesto | 12 |
| B Caratteristiche del vibrocarotiere | 12 |
| C Caratteristiche del sistema di posizionamento | 12 |
| D Descrizione del team di servizio messo a disposizione per l'esecuzione del contratto | 12 |
| E Proposte migliorative | 12 |
| TOTALE | 60 |

Per la valutazione tecnica, la Commissione giudicatrice, all'unanimità, attribuirà ad ogni offerta per ogni criterio un giudizio cui corrisponderanno i coefficienti di seguito specificati:

| | |
|---|------|
| Ottimo | 1,0 |
| Buono | 0,75 |
| Discreto | 0,5 |
| Sufficiente | 0,25 |
| Insufficiente o Non migliorativo rispetto le specifiche del capitolato. | 0 |

I coefficienti come sopra attribuiti saranno moltiplicati al punteggio massimo attribuibile per ciascun criterio.

Il punteggio totale relativo all'offerta tecnica (P_T) verrà calcolato secondo la seguente formula:

$$(P_T) = 60 * (\sum P_{i \text{ offerto}} / \max \sum P_{\text{offerto}})$$

Dove:

1. l'acronimo $\sum P_{i \text{ offerto}}$ rappresenta la somma dei punteggi dei singoli criteri ottenuti dalla Ditta Concorrente i-esima;
2. l'acronimo $\max \sum P_{\text{offerto}}$ rappresenta il valore più alto della somma dei punteggi dei singoli criteri ottenuti tra tutte le Ditte Concorrente;

Saranno considerate le prime tre cifre dopo la virgola senza procedere ad alcun arrotondamento (es. $P_T = 3,23456 \blacktriangleright 3,234$).

4.3 Modalità di attribuzione del Punteggio Economico (Pe): 40 PUNTI

Il punteggio relativo al prezzo (P_e) verrà calcolato secondo la seguente formula:

$$(P_e) = 40 * (Val_{\min} / Val_{\text{offerto}})$$

| | | |
|--|-------------------------|-------------|
| Arpae EMILIA ROMAGNA SIMC | Lettera d'invito | |
| | | Pag. 5 di 7 |

Dove:

3. l'acronimo con il pedice "min" rappresenta il valore dell'offerta risultata più bassa fra tutte le offerte economiche pervenute dalle Ditte Concorrenti;
4. l'acronimo con il pedice "offerto" rappresenta il valore dell'offerta della Ditta Concorrente i-esima.

Saranno considerate le prime tre cifre dopo la virgola senza procedere ad alcun arrotondamento (es . PE = 3,23456 ► 3,234).

5. APERTURA DELLE OFFERTE

Il giorno **29/02/2016 alle ore 10:00**, presso la sede di Arpae in Bologna Viale Silvani,6 **la Commissione nominata** procederà:

1. alla verifica dell'integrità e della tempestività della ricezione dei plichi pervenuti,
2. all'apertura della busta A e alla verifica della regolarità della **"DOCUMENTAZIONE AMMINISTRATIVA"**.

La mancanza, l'incompletezza e ogni altra irregolarità essenziale degli elementi e delle dichiarazioni sostitutive potrà essere sanata ai sensi dell'art. 38, comma 2 bis e art. 46, comma 1 ter del Codice, dietro pagamento in favore della stazione appaltante della sanzione pecuniaria stabilita in misura pari all'uno per mille del valore della gara. Le irregolarità essenziali ai fini di quanto previsto dall'art. 38 comma 2-bis coincidono con le irregolarità che attengono a dichiarazioni ed elementi inerenti le cause tassative di esclusione previsti nel presente lettera invito e nella legge. Ai fini della sanatoria si assegnerà al concorrente un termine non superiore a 10 giorni perché siano rese, integrate o regolarizzate le dichiarazioni necessarie.

Effettuata la verifica della documentazione amministrativa, la Commissione procederà, in seduta pubblica, all'apertura delle buste contenenti l'offerta tecnica e, riunita in seduta riservata, procederà ad esaminarne il contenuto e attribuirà i relativi punteggi. Al termine verrà redatto un verbale di gara dal quale risulterà la graduatoria provvisoria delle Ditte offerenti.

6. APERTURA DELLE BUSTE CONTENENTI L'OFFERTA ECONOMICA

La seduta pubblica nella quale si procederà all'apertura della busta C "Offerta economica" verrà comunicata, con adeguato preavviso, alle ditte offerenti. Nel corso della seduta verranno comunicati i punteggi attribuiti in seguito alla valutazione tecnica, si apriranno le buste economiche e verrà redatta la graduatoria con aggiudicazione provvisoria al concorrente che avrà presentato l'offerta economicamente più vantaggiosa, risultante dalla somma dei punteggi parziali relativi ai criteri disciplinati nella presente lettera d'invito.

Saranno escluse le offerte nelle quali fossero sollevate eccezioni e/o riserve di qualsiasi natura alle condizioni di fornitura specificate nel Capitolato speciale e nel Disciplinare tecnico, ovvero che siano sottoposte a condizione, nonché offerte incomplete e/o parziali.

Saranno, inoltre escluse le offerte per un importo complessivo eccedente l'importo a base d'asta, oneri per la sicurezza esclusi.

Arpae si riserva di procedere all'affidamento della fornitura in oggetto anche qualora risultasse pervenuta una sola offerta, purché ritenuta valida e congrua in relazione ai prezzi di mercato.

| | | |
|--|-------------------------|-------------|
| Arpae EMILIA ROMAGNA SIMC | Lettera d'invito | |
| | | Pag. 6 di 7 |

Qualora taluna offerta presenti un prezzo manifestamente e anormalmente basso rispetto alla fornitura, Arpae si riserva di chiedere all'offerente le necessarie giustificazioni e, qualora queste non siano ritenute valide, ha facoltà di escluderla dalla procedura con provvedimento motivato.

Mentre l'offerente resta impegnato per effetto della presentazione dell'offerta, Arpae non assumerà verso di questi, alcun obbligo se non quando, a norma di legge, tutti gli atti inerenti la presente procedura e a essa necessari e dipendenti, avranno conseguito piena efficacia.

Arpae si riserva inoltre, la facoltà di non affidare la fornitura senza che a seguito di ciò i concorrenti possano vantare alcuna pretesa.

7. AFFIDAMENTO DELLA FORNITURA

L'affidamento della fornitura sarà approvato con determinazione dirigenziale del Servizio Idro-Meteo-Clima.

La conferma definitiva della fornitura, che avverrà con lettera d'ordine a firma del Direttore del Servizio Idro-Meteo-Clima è subordinata alla presentazione, da parte della ditta prescelta della documentazione di seguito indicata, entro il termine perentorio di 15 giorni dalla ricezione, della richiesta di ARPA:

1. idoneo documento comprovante la prestazione di una garanzia definitiva, costituita con le modalità e alle condizioni di cui all'art.113 del D.Lgs.163/2006 a garanzia degli impegni assunti, di importo pari al 10% dell'importo contrattuale, che sarà svincolata al momento in cui tutte le obbligazioni contrattuali saranno state adempiute. Tale importo può essere ridotto del 50% nel caso in cui la Ditta Concorrente sia in possesso di certificazione del sistema di qualità UNI EN ISO 9001. Nessun interesse o risarcimento a qualsiasi titolo sarà dovuto per i depositi cauzionali;

Verrà data comunicazione dell'esito della procedura a tutti coloro che hanno presentato offerta e pubblicando gli estremi dell'intervenuta aggiudicazione sul sito internet dell'agenzia all'indirizzo www.arpa.emr.it

8. CONTROLLO DEI REQUISITI DI PARTECIPAZIONE TRAMITE AVCPASS

La verifica del possesso dei requisiti di carattere generale, e di capacità tecnica, avverrà, ai sensi dell'art.6 bis del D.Lgs. 163/2006 e della delibera dell'AVCP n.111 del 20.12.2012, attraverso l'utilizzo della Banca Dati Nazionale dei Contratti Pubblici, del sistema AVCPass, reso disponibile dall'Autorità di Vigilanza dei Contratti Pubblici, al quale tutti i soggetti interessati a partecipare alla presente procedura devono registrarsi accedendo all'apposito link sul portale A.N.AC. (Servizi ad accesso riservato- AVCPass) , secondo le istruzioni ivi contenute.

Coerentemente con quanto disposto dall'art. 21 comma 2 del d.lgs. n. 82/2005 (Codice dell'amministrazione digitale), i documenti inseriti nel sistema AVCPASS dagli operatori economici, devono essere firmati digitalmente dal legale rappresentante della ditta o da un suo eventuale delegato. Pertanto tali soggetti devono dotarsi di un certificato di firma digitale, in corso di validità, rilasciato da un organismo incluso nell'elenco pubblico dei certificatori.

Il mancato riscontro circa la veridicità di quanto dichiarato in sede di gara comporterà la decadenza dall'aggiudicazione e la conseguente aggiudicazione al concorrente che segue in graduatoria.

10. EVENTUALI CHIARIMENTI

| | | |
|--|-------------------------|-------------|
| Arpae EMILIA ROMAGNA SIMC | Lettera d'invito | |
| | | Pag. 7 di 7 |

Per chiarimenti, di carattere tecnico, si invita a rivolgersi a Margherita Aguzzi dell'Unità Mare Costa del Servizio Idro-Meteo-Clima tel. 0516497534 – e-mail: maguzzi@arpa.emr.it

Per chiarimenti, di carattere amministrativo, si invita a rivolgersi a Daniela Ranieri dell'Ufficio Amministrazione del Servizio Idro-Meteo-Clima tel. 0516497507 – e-mail: dranieri@arpa.emr.it

Il Responsabile del procedimento è la D.ssa Tiziana Paccagnella, Responsabile dell'Area Modellistica Meteorologica e Marina del Servizio Idro-Meteo-Clima.

Il Responsabile del procedimento

D.ssa Tiziana Paccagnella

firmato elettronicamente ai sensi della normativa vigente

Documenti allegati:

Capitolato speciale;

Disciplinare tecnico;

Modello di Dichiarazione per l'ammissione alla gara, resa ai sensi degli artt. 46 e 47 del D.P.R. 445/2000.

| | | |
|--|----------------------------|--------------|
| Arpae EMILIA ROMAGNA SIMC | Capitolato speciale | |
| | | Pag. 1 di 11 |

Art. 1 – Stazione appaltante

Stazione appaltante è il Servizio Idro-Meteo-Clima dell'Agencia Regionale per la Prevenzione, l'Ambiente e l'Energia dell'Emilia-Romagna, Viale Silvani, 6 Bologna (di seguito Arpae, Agenzia o Arpae Simc).

Art. 2 – Valore della fornitura

La base d'appalto secondo il criterio dell'offerta economicamente più vantaggiosa è fissata in 80.000 Euro, Iva esclusa. Oneri per la sicurezza: Euro 0

Art. 3 – Fonti normative

L'esecuzione dei servizi oggetto del presente capitolato è regolato in via gradata:

- dalle clausole del presente capitolato e dagli atti ivi richiamati, in particolare dal Disciplinare tecnico, nonché dall'Offerta tecnica ed Economica dell'aggiudicatario, che costituiscono la manifestazione integrale di tutti gli accordi intervenuti con il Fornitore relativamente alle attività e prestazioni contrattuali;
- dal D.Lgs. 12 aprile 2006, n. 163 "Codice dei contratti pubblici relativi a lavori, servizi e forniture" e dal D.P.R. n. 207/2010, e comunque dalle norme di settore in materia di appalti pubblici;
- per quanto non espressamente previsto nelle predette fonti, si rinvia formalmente al Codice civile ed alle norme comunitarie e nazionali vigenti in materia di contratti di diritto privato.

Art. 4 - Oggetto della fornitura.

Il presente documento disciplina le condizioni contrattuali relative all'affidamento del servizio relativo all'esecuzione di una campagna geognostica in mare Adriatico al largo della costa emiliano-romagnola, per il Servizio Idro-Meteo-Clima di Arpae Emilia-Romagna, come più precisamente dettagliato nel Disciplinare tecnico allegato.

Con l'accettazione da parte di Arpae dell'offerta, il Fornitore si obbliga irrevocabilmente nei confronti di Arpae a fornire i servizi del presente nei termini indicati nel presente Capitolato, oltre che in tutta la Documentazione di gara.

Art. 5 – Termini di esecuzione

1. Il Fornitore si impegna ad eseguire il servizio entro e non oltre 60 gg dalla data di firma del contratto.
2. Arpae si riserva la facoltà di richiedere al Fornitore, nel periodo di efficacia del contratto, l'aumento o la diminuzione delle prestazioni contrattuali, nei limiti in vigore per le forniture in favore della Pubblica Amministrazione, alle condizioni, corrispettivi e termini stabiliti nel presente Atto.

Art. 6 - Condizioni della fornitura e limitazione di responsabilità

1. Sono a carico del Fornitore, intendendosi remunerati con il corrispettivo contrattuale, tutti gli oneri, le spese ed i rischi relativi alla prestazione delle attività e dei servizi oggetto della fornitura, nonché ad ogni attività che si rendesse necessaria per l'attivazione e la prestazione degli stessi o, comunque, opportuna per un corretto e completo adempimento delle obbligazioni previste, ivi compresi quelli relativi ad eventuali spese di trasporto, di viaggio e di missione per il personale addetto all'esecuzione contrattuale.

| | | |
|--|----------------------------|--------------|
| Arpae EMILIA ROMAGNA SIMC | Capitolato speciale | |
| | | Pag. 2 di 11 |

2. Il Fornitore garantisce l'esecuzione di tutte le prestazioni a perfetta regola d'arte, nel rispetto delle norme vigenti e secondo le condizioni, le modalità, i termini e le prescrizioni contenute nel presente Capitolato e nei suoi Allegati, pena la risoluzione di diritto del rapporto contrattuale.
3. Le prestazioni contrattuali debbono necessariamente essere conformi alle caratteristiche tecniche ed alle specifiche indicate nel Disciplinare Tecnico e negli atti di gara di cui alle premesse e all'Offerta Tecnica del Fornitore, ove migliorativa per l'Agenzia. In ogni caso, il Fornitore si obbliga ad osservare, nell'esecuzione delle prestazioni contrattuali, tutte le norme e tutte le prescrizioni tecniche e di sicurezza in vigore nonché quelle che dovessero essere emanate successivamente alla validità del contratto.
4. Gli eventuali maggiori oneri derivanti dalla necessità di osservare le norme e le prescrizioni di cui sopra, anche se entrate in vigore successivamente alla validità del contratto, restano ad esclusivo carico del Fornitore, intendendosi in ogni caso remunerati con i corrispettivi contrattuali ed il Fornitore non può, pertanto, avanzare pretesa di compensi, a qualsiasi titolo, nei confronti dell'Agenzia, per quanto di propria competenza, assumendosene il medesimo Fornitore ogni relativa alea.
5. Il Fornitore si impegna espressamente a manlevare e tenere indenne l'Agenzia da tutte le conseguenze derivanti dalla eventuale inosservanza delle norme e prescrizioni tecniche, di sicurezza, di igiene e sanitarie vigenti.
6. Il Fornitore rinuncia espressamente, ora per allora, a qualsiasi pretesa o richiesta di compenso nel caso in cui l'esecuzione delle prestazioni contrattuali dovesse essere ostacolata o resa più onerosa dalle attività svolte da Arpae e/o da terzi autorizzati.
7. Il Fornitore si impegna ad avvalersi, per la prestazione delle attività contrattuali, di personale specializzato che può accedere nei locali di Arpae nel rispetto di tutte le relative prescrizioni e procedure di sicurezza e accesso, fermo restando che è cura ed onere del Fornitore verificare preventivamente tali prescrizioni e procedure.
8. Il Fornitore si obbliga a consentire all'Agenzia, per quanto di rispettiva competenza, di procedere in qualsiasi momento e anche senza preavviso alle verifiche della piena e corretta esecuzione delle prestazioni oggetto della Fornitura, nonché a prestare la propria collaborazione per consentire lo svolgimento di tali verifiche.

Art. 7 - Obblighi specifici del Fornitore

1. Il Fornitore si obbliga, oltre a quanto previsto nelle altre parti del Capitolato, a:
 - a) Impiegare, a sua cura e spese, tutte le strutture ed il personale necessario per l'esecuzione della fornitura secondo quanto specificato nel Capitolato e nei suoi allegati;
 - b) predisporre tutti gli strumenti e le metodologie, comprensivi della relativa documentazione, atti a garantire elevati livelli di servizio, ivi compresi quelli relativi alla sicurezza e riservatezza;
 - c) nell'adempimento delle proprie prestazioni e obbligazioni, osservare tutte le indicazioni operative, di indirizzo e di controllo che a tale scopo saranno predisposte dall'Agenzia;
 - d) comunicare tempestivamente le eventuali variazioni della propria struttura organizzativa coinvolta nell'esecuzione del contratto.

| | | |
|--|----------------------------|--------------|
| Arpae EMILIA ROMAGNA SIMC | Capitolato speciale | |
| | | Pag. 3 di 11 |

2. Il Fornitore si obbliga ad eseguire le prestazioni oggetto della Fornitura nei luoghi indicati da Arpae.
3. Il Fornitore prende atto e accetta che i servizi oggetto del contratto debbano essere prestati con continuità anche in caso di eventuali variazioni della consistenza e della dislocazione delle sedi e degli uffici di Arpae, entro i territori di competenza di Arpae medesima.
4. Ai sensi dell'art. 118, comma 11, del D. Lgs. 163/2006, con riferimento a tutti i sub-contratti stipulati dal Fornitore per l'esecuzione del contratto è fatto obbligo al Fornitore stesso di comunicare, ad Arpae il nome del sub-contraente, l'importo del contratto, l'oggetto delle attività, delle forniture e dei servizi affidati.

Art. 8 - Obblighi derivanti dal rapporto di lavoro

1. Il Fornitore si obbliga ad ottemperare a tutti gli obblighi verso i propri dipendenti derivanti da disposizioni legislative e regolamentari vigenti in materia di lavoro, ivi compresi quelli in tema di igiene e sicurezza, nonché la disciplina previdenziale e infortunistica, assumendo a proprio carico tutti i relativi oneri.
2. Il Fornitore si obbliga ad applicare, nei confronti dei propri dipendenti occupati nelle attività contrattuali, le condizioni normative e retributive non inferiori a quelle risultanti dai Contratti Collettivi ed Integrativi di Lavoro applicabili alla data di stipula del presente Contratto alla categoria e nelle località di svolgimento delle attività, nonché le condizioni risultanti da successive modifiche ed integrazioni.
3. Il Fornitore si obbliga, altresì, a continuare ad applicare i su-indicati Contratti Collettivi anche dopo la loro scadenza e fino alla loro sostituzione.
4. Gli obblighi relativi ai Contratti Collettivi Nazionali di Lavoro di cui ai commi precedenti vincolano il Fornitore anche nel caso in cui non aderisca alle associazioni stipulanti o receda da esse, per tutto il periodo di validità del presente Contratto.
5. Il Fornitore si impegna, anche ai sensi e per gli effetti dell'art. 1381 Cod. Civ., a far rispettare gli obblighi di cui ai precedenti commi del presente articolo anche agli eventuali esecutori di parti delle attività oggetto del Contratto.
6. Si applica per quanto riguarda la verifica della regolarità contributiva del Fornitore aggiudicatario quanto previsto dal Decreto Ministero del Lavoro e delle Politiche Sociali 30 gennaio 2015 "Semplificazione in materia di documento unico di regolarità contributiva (DURC)".

Art. 9 - Cauzione definitiva

1. A garanzia degli obblighi assunti con il contratto, il Fornitore costituisce una cauzione definitiva pari al 10% del valore del contratto. Per le imprese in possesso della certificazione del sistema di qualità secondo le norme ISO 9001 l'importo della garanzia è ridotto del 50%.
2. La cauzione deve essere vincolata per tutta la durata del contratto.
3. La cauzione definitiva si intende estesa a tutti gli accessori del debito principale, ed è prestata a garanzia dell'esatto e corretto adempimento di tutte le obbligazioni del Fornitore.
4. In particolare, la cauzione rilasciata garantisce tutti gli obblighi specifici assunti dal Fornitore, anche quelli a fronte dei quali è prevista l'applicazione di penali e, pertanto, resta

| | | |
|--|----------------------------|--------------|
| Arpae EMILIA ROMAGNA SIMC | Capitolato speciale | |
| | | Pag. 4 di 11 |

espressamente inteso che Arpae, fermo restando quanto previsto nell'articolo "Penali", ha diritto di rivalersi direttamente sulla cauzione.

5. La garanzia opera sino alla completa ed esatta esecuzione delle obbligazioni nascenti dal contratto; pertanto, la garanzia sarà svincolata, previa deduzione di eventuali crediti di Arpae verso il Fornitore, a seguito della piena ed esatta esecuzione delle obbligazioni contrattuali.
6. La cauzione può essere progressivamente svincolata sulla base dell'avanzamento dell'esecuzione, nel limite massimo del 80%.
7. In ogni caso la cauzione è svincolata solo previo consenso espresso in forma scritta da Arpae.
8. Qualora l'ammontare della cauzione definitiva si riduca per effetto dell'applicazione di penali, o per qualsiasi altra causa, il Fornitore deve provvedere al reintegro entro il termine di 30 (trenta) giorni dal ricevimento della relativa richiesta effettuata da parte di Arpae.
9. In caso di inadempimento delle obbligazioni previste nel presente articolo l'Agenzia ha facoltà di dichiarare risolto il contratto.

Art. 10 - Penali

1. Per ogni giorno di mancato svolgimento, ritardo o insoddisfacente esecuzione dell'attività prevista il Fornitore sarà soggetto ad una penale dell' 1 per mille dell'ammontare netto della fornitura).
2. Gli eventuali inadempimenti contrattuali che danno luogo all'applicazione delle penali vengono contestati per iscritto al Fornitore dall' Arpae contraente; il Fornitore deve comunicare per iscritto in ogni caso le proprie deduzioni nel termine massimo di giorni 3 (tre) dal ricevimento della stessa contestazione. Qualora dette deduzioni non siano accoglibili, a insindacabile giudizio di Arpae, ovvero non vi sia stata risposta o la stessa non sia giunta nel termine indicato, sono applicate al Fornitore le penali come sopra indicate a decorrere dall'inizio dell'inadempimento.
3. Arpae potrà applicare al Fornitore penali sino a concorrenza della misura massima pari al 10% del valore complessivo della Fornitura.
4. Arpae potrà compensare i crediti derivanti dall'applicazione delle penali di cui al presente articolo, con quanto dovuto al Fornitore a qualsiasi titolo, anche per i corrispettivi dei servizi resi dal Fornitore, ovvero, in difetto, avvalersi della cauzione di cui all'art. 9, senza bisogno di diffida, ulteriore accertamento o procedimento giudiziario.
5. Il Fornitore prende atto che l'applicazione delle penali previste dal presente articolo non preclude il diritto dell'Agenzia a richiedere il risarcimento degli eventuali maggior danni.
6. La richiesta e/o il pagamento delle penali di cui al presente articolo non esonera in nessun caso il Fornitore dall'adempimento dell'obbligazione per la quale si è reso inadempiente e che ha fatto sorgere l'obbligo di pagamento della medesima penale.

Art. 11 - Corrispettivi

1. I corrispettivi contrattuali dovuti sono determinati sulla base dell'Offerta economica del Fornitore.

| | | |
|--|----------------------------|--------------|
| Arpae EMILIA ROMAGNA SIMC | Capitolato speciale | |
| | | Pag. 5 di 11 |

2. Tutti i predetti corrispettivi si riferiscono alle forniture ed ai servizi prestati a perfetta regola d'arte e nel pieno adempimento delle modalità e delle prescrizioni contrattuali, e gli stessi sono dovuti unicamente al Fornitore e, pertanto, qualsiasi terzo, ivi compresi eventuali sub-fornitori o subappaltatori non possono vantare alcun diritto nei confronti di Arpae.
3. Tutti gli obblighi ed oneri derivanti al Fornitore dall'esecuzione della Fornitura e dall'osservanza di leggi e regolamenti, nonché dalle disposizioni emanate o che venissero emanate dalle competenti autorità, sono compresi nel corrispettivo contrattuale.
4. I corrispettivi contrattuali sono stati determinati a proprio rischio dal Fornitore in base ai propri calcoli, alle proprie indagini, alle proprie stime, e sono, pertanto, fissi ed invariabili indipendentemente da qualsiasi imprevisto o eventualità, facendosi carico il Fornitore di ogni relativo rischio e/o alea.
5. Il Fornitore non può vantare diritto ad altri compensi, ovvero ad adeguamenti, revisioni o aumenti dei corrispettivi come sopra indicati, fatto salvo quanto previsto al comma successivo.

ART. 12 - Tracciabilità dei flussi finanziari e clausola risolutiva espressa

Ai sensi e per gli effetti dell'art. 3 e 8 della L. 136/2010 e s.m, il Fornitore si impegna a rispettare puntualmente quanto previsto dalla predetta disposizione in ordine agli obblighi di tracciabilità dei flussi finanziari.

Il Fornitore si obbliga a comunicare, entro sette giorni dalla data del contratto, gli estremi identificativi del conto corrente dedicato di cui all'art. 3 della L. 136/2010, nonché le generalità ed il codice fiscale delle persone delegate ad operare sul predetto conto corrente .

L'esecuzione delle transazioni, relative al presente contratto, eseguite senza avvalersi di bonifico bancario o postale ovvero con altri strumenti di pagamento o di incasso idonei a consentire la piena tracciabilità delle operazioni, costituisce causa di risoluzione del presente contratto, secondo quanto previsto dall'art. 3, comma 9 bis, della L. 136/2010 e s.m.

Il fornitore, si obbliga altresì ad inserire nei contratti sottoscritti con i subappaltatori o i subcontraenti, un apposita clausola con la quale ciascuno di essi assume gli obblighi di tracciabilità dei flussi finanziari di cui alla Legge 13 agosto 2010 n. 136. La mancata apposizione della clausola costituisce causa di risoluzione del contratto.

Per tutto quanto non espressamente previsto, restano ferme le disposizioni di cui all'art. 3 della L. 13/08/2010 n. 136 e s.m.

Art. 13 - Fatturazione e pagamenti

La fattura, dovrà essere emessa al positivo espletamento del servizio.

La fattura dovrà essere intestata a Arpae - Emilia-Romagna, Via Po, n. 5 - CAP 40139 – BOLOGNA C.F./P.I.: 04290860370 e dovrà riportare, oltre al riferimento al numero dell'ordine, tutti i dati richiesti dall'art. 42 DL 66/2014 convertito in legge 23/6/2014, n.89.

La fattura dovrà pertanto riportare:

- numero e data fattura
- data di emissione
- ragione sociale e CF/P.IVA del fornitore
- oggetto della fornitura
- importo totale con indicazione del regime IVA applicato e di eventuali altri oneri e spese
- scadenza della fattura
- codice identificativo di gara (CIG:**65568281A3**)
- qualsiasi altra informazione necessaria

| | | |
|--|----------------------------|--------------|
| Arpae EMILIA ROMAGNA SIMC | Capitolato speciale | |
| | | Pag. 6 di 11 |

Verranno accettate e potranno essere pagate solo fatture inviate in forma elettronica ai sensi del D.M. MEF n. 55 del 3 aprile 2013 e dell'art. 25 DL 66/2014 convertito nella Legge n. 89 del 23 giugno 2014. Le fatture dovranno riportare il Codice Univoco Ufficio di Arpa **UFFRF4**, reperibile anche al sito www.indicepa.gov.it).

Per il pagamento Arpae si riserva di verificare, entro trenta giorni dal termine delle attività, la regolarità della prestazione effettuata, in termini di quantità e qualità, rispetto alle prescrizioni contrattualmente previste.

Il pagamento sarà effettuato entro trenta giorni dal termine sopra riportato o, se successivo, dalla data di ricevimento della fattura.

In caso di ritardo, il saggio degli interessi decorrenti dalla data di scadenza del termine di pagamento come sopra individuato, sarà riconosciuto nella misura prevista dal D.Lgs. 231/2002, salvo diverso accordo con l'aggiudicatario.

Per i fini di cui all'art. 1194 C.C. le parti convengono che i pagamenti effettuati, ancorchè in ritardo, siano da imputare prima alla quota capitale e solo successivamente agli interessi e alle spese eventualmente dovuti.

Per i pagamenti di importo superiore ad euro 10.000,00, Arpae procederà alle verifiche previste dal d.m. n.40/2008.

Gli interessi scaduti non producono interessi ai sensi dell'art. 1283 c.c.

Il Fornitore, sotto la propria esclusiva responsabilità, renderà tempestivamente note le variazioni circa le proprie coordinate bancarie; in difetto di tale comunicazione, anche se le variazioni vengono pubblicate nei modi di legge, il Fornitore non può sollevare eccezioni in ordine ad eventuali ritardi dei pagamenti, né in ordine ai pagamenti già effettuati.

Resta tuttavia espressamente inteso che in nessun caso, ivi compreso il caso di ritardi nei pagamenti dei corrispettivi dovuti, il Fornitore può sospendere la fornitura e, comunque, lo svolgimento delle attività previste nella Fornitura. Qualora il Fornitore si renda inadempiente a tale obbligo, il contratto potrà essere risolto di diritto mediante semplice ed unilaterale dichiarazione da comunicarsi con lettera raccomandata a/r, da parte dell'Agenzia.

E' ammessa la cessione dei crediti maturati dal Fornitore nei confronti dell'Arpae a seguito della regolare e corretta esecuzione delle prestazioni oggetto del contratto, nel rispetto ed alle condizioni di cui all'art. 117 del D. Lgs. 163/2006. In ogni caso è fatta salva ed impregiudicata la possibilità per ARPA di opporre al cessionario tutte le medesime eccezioni opponibili al Fornitore cedente, ivi inclusa, a titolo esemplificativo e non esaustivo, l'eventuale compensazione dei crediti derivanti dall'applicazione delle penali.

Art. 14 - Trasparenza

1. Il Fornitore espressamente ed irrevocabilmente:

- a) dichiara che non vi è stata mediazione o altra opera di terzi per la conclusione della presente Fornitura;
- b) dichiara di non aver corrisposto né promesso di corrispondere ad alcuno, direttamente o attraverso terzi, ivi comprese le imprese collegate o controllate, somme di denaro o altra utilità a titolo di intermediazione o simili, comunque volte a facilitare la conclusione della Fornitura stessa;

| | | |
|--|----------------------------|--------------|
| Arpae EMILIA ROMAGNA SIMC | Capitolato speciale | |
| | | Pag. 7 di 11 |

c) si obbliga a non versare ad alcuno, a nessun titolo, somme di danaro o altra utilità finalizzate a facilitare e/o a rendere meno onerosa l'esecuzione e/o la gestione della presente Fornitura rispetto agli obblighi con essa assunti, né a compiere azioni comunque volte agli stessi fini.

2. Qualora non risulti conforme al vero anche una sola delle dichiarazioni rese ai sensi del precedente comma, ovvero il Fornitore non rispetti gli impegni e gli obblighi ivi assunti per tutta la durata della presente Fornitura, la stessa si intende risolta di diritto ai sensi e per gli effetti dell'articolo 1456 Cod. Civ., per fatto e colpa del Fornitore, che è conseguentemente tenuto al risarcimento di tutti i danni derivanti dalla risoluzione.

Art. 15 - Riservatezza

1. Il Fornitore ha l'obbligo di mantenere riservati i dati e le informazioni, ivi comprese quelle che transitano per le apparecchiature di elaborazione dati, di cui venga in possesso e, comunque, a conoscenza, di non divulgarli in alcun modo e in qualsiasi forma e di non farne oggetto di utilizzazione a qualsiasi titolo per scopi diversi da quelli strettamente necessari all'esecuzione della Fornitura.
2. L'obbligo di cui al precedente comma sussiste, altresì, relativamente a tutto il materiale originario o predisposto in esecuzione della Fornitura.
3. L'obbligo di cui al comma 1 non concerne i dati che siano o divengano di pubblico dominio.
4. Il Fornitore è responsabile per l'esatta osservanza da parte dei propri dipendenti, consulenti e collaboratori, nonché di subappaltatori e dei dipendenti, consulenti e collaboratori di questi ultimi, degli obblighi di segretezza anzidetti.
5. In caso di inosservanza degli obblighi di riservatezza, l'Agenzia ha facoltà di dichiarare risolto di diritto il contratto di Fornitura, fermo restando che il Fornitore è tenuto a risarcire tutti i danni che ne dovessero derivare.
6. Il Fornitore può citare i termini essenziali della Fornitura nei casi in cui sia condizione necessaria per la partecipazione del Fornitore stesso a gare e appalti, previa comunicazione all'Agenzia delle modalità e dei contenuti di detta citazione.
7. Il Fornitore si impegna, altresì, a rispettare quanto previsto dal D.Lgs.196/2003 e s.m.i. e dai relativi regolamenti di attuazione in materia di riservatezza.

Art. 16 - Risoluzione

1. A prescindere dalle cause generali di risoluzione dei contratti di fornitura, Arpae potrà risolvere il contratto ai sensi dell'art. 1456 Cod. Civ., previa dichiarazione da comunicarsi al Fornitore con raccomandata a/r, nel caso di mancato adempimento delle prestazioni contrattuali a perfetta regola d'arte, nel rispetto delle norme vigenti e secondo le condizioni, le modalità, i termini e le prescrizioni contenute nel presente Capitolato e nei suoi Allegati.
2. In ogni caso Arpae può risolvere di diritto ai sensi dell'art. 1456 Cod. Civ., previa dichiarazione da comunicarsi al Fornitore con raccomandata a/r, il contratto nei seguenti casi:
 - a) reiterati e gravi inadempimenti imputabili al Fornitore, comprovati da almeno 3 (tre) documenti di contestazione ufficiale;

| | | |
|--|----------------------------|--------------|
| Arpae EMILIA ROMAGNA SIMC | Capitolato speciale | |
| | | Pag. 8 di 11 |

- b) qualora il Fornitore abbia accumulato penali per un importo pari o superiore alla misura percentuale massima di cui al precedente art. 10;
- c) nel caso di reiterate sospensioni e/o rallentamenti nell'esecuzione delle attività affidate non dipendenti da cause di forza maggiore;
- d) accertamento della non veridicità del contenuto delle dichiarazioni presentate dal Fornitore nel corso della procedura di gara;
- e) violazione delle norme in materia di subappalto, cessione del contratto e dei crediti;
- f) mancata reintegrazione della cauzione eventualmente escussa entro il termine di cui all'articolo "Cauzione definitiva" ;
- g) mancata copertura dei rischi durante la vigenza contrattuale, ai sensi dell' articolo "Danni, responsabilità civile e polizza assicurativa";
- h) azioni giudiziarie per violazioni di diritti di brevetto, di autore ed in genere di privativa altrui, intentate contro Arpae, ai sensi dell' articolo "Brevetti industriali e diritti d'autore";
- i) in caso di violazione degli obblighi di tracciabilità dei flussi finanziari di cui alla legge 13 agosto 2010, n. 136;
- j) in caso di ottenimento del Documento unico di regolarità contributiva del Fornitore negativo per 2 (due) volte consecutive, secondo quanto previsto dall'art. 6, comma 8, D.P.R. n. 207/2010;
- k) qualora disposizioni legislative, regolamentari ed autorizzative non ne consentano la prosecuzione in tutto o in parte.

1. In tutti i predetti casi di risoluzione l'Agenzia ha diritto di ritenere definitivamente la cauzione definitiva, ove essa non sia stata ancora restituita, e/o di applicare una penale equivalente, nonché di procedere nei confronti del Fornitore per il risarcimento del danno.

Art. 17 – Recesso

1. L'Agenzia ha diritto, nei casi di giusta causa, di recedere unilateralmente dalla Fornitura, in tutto o in parte, in qualsiasi momento, con un preavviso di almeno 30 (trenta) giorni solari, da comunicarsi al Fornitore con lettera raccomandata a/r o via PEC,
2. L'Agenzia ha diritto, altresì di recedere per sopravvenienza, durante l'esecuzione del contratto, di una convenzione stipulata da Consip spa e/o Intercenter a condizioni più vantaggiose rispetto a quelle del contratto stipulato, ai sensi dell'art. 1 comma 13 del D.l n. 95/2012,

Si conviene che per giusta causa si intende, a titolo meramente esemplificativo e non esaustivo:

- i) qualora sia stato depositato contro il Fornitore un ricorso ai sensi della legge fallimentare o di altra legge applicabile in materia di procedure concorsuali, che proponga lo scioglimento, la liquidazione, la composizione amichevole, la ristrutturazione dell'indebitamento o il concordato con i creditori, ovvero nel caso in cui venga designato un liquidatore, curatore, custode o soggetto avente simili funzioni, il quale entri in possesso dei beni o venga incaricato della gestione degli affari del Fornitore;

| | | |
|--|----------------------------|--------------|
| Arpae EMILIA ROMAGNA SIMC | Capitolato speciale | |
| | | Pag. 9 di 11 |

- ii) qualora il Fornitore perda i requisiti minimi richiesti per l'affidamento di forniture ed appalti di servizi pubblici e, comunque, quelli previsti dalla lettera d'invito e/o dal Bando dal Disciplinare di gara relativi alla procedura attraverso la quale è stato scelto il Fornitore medesimo;
 - iii) qualora taluno dei componenti l'Organo di Amministrazione o l'Amministratore Delegato o il Direttore Generale o il Direttore tecnico del Fornitore siano condannati, con sentenza passata in giudicato, per delitti contro la Pubblica Amministrazione, l'ordine pubblico, la fede pubblica o il patrimonio, ovvero siano assoggettati alle misure previste dalla normativa antimafia.
3. Dalla data di efficacia del recesso, il Fornitore deve cessare tutte le prestazioni contrattuali, assicurando che tale cessazione non comporti danno alcuno per Arpae.
4. In caso di recesso, il Fornitore ha diritto al pagamento delle prestazioni eseguite, purché correttamente ed a regola d'arte, secondo il corrispettivo e le condizioni contrattuali rinunciando espressamente, ora per allora, a qualsiasi ulteriore eventuale pretesa anche di natura risarcitoria ed a ogni ulteriore compenso o indennizzo e/o rimborso delle spese, anche in deroga a quanto previsto dall'articolo 1671 Cod. Civ.

Art. 18 - Danni, responsabilità civile e polizza assicurativa

1. Il Fornitore assume in proprio ogni responsabilità per infortunio o danni eventualmente subiti da parte di persone o di beni, tanto del Fornitore stesso quanto di Arpae e/o di terzi, in virtù della Fornitura, ovvero in dipendenza di omissioni, negligenze o altre inadempienze relative all'esecuzione delle prestazioni contrattuali ad esso riferibili, anche se eseguite da parte di terzi.
2. Il Fornitore, inoltre, dichiara di essere in possesso di una adeguata polizza assicurativa a beneficio anche di Arpae e dei terzi, per l'intera durata della presente Fornitura, a copertura del rischio da responsabilità civile del medesimo Fornitore in ordine allo svolgimento di tutte le attività di cui alla Fornitura. In particolare detta polizza tiene indenne Arpae, ivi compresi i suoi dipendenti e collaboratori, nonché i terzi per qualsiasi danno il Fornitore possa arrecare ad Arpae, ai suoi dipendenti e collaboratori, nonché ai terzi nell'esecuzione di tutte le attività di cui alla Fornitura. Resta inteso che l'esistenza e, quindi, la validità ed efficacia della polizza assicurativa di cui al presente articolo è condizione essenziale, per Arpae e, pertanto, qualora il Fornitore non sia in grado di provare in qualsiasi momento la copertura assicurativa di cui si tratta la Fornitura si risolve di diritto con conseguente ritenzione della cauzione prestata a titolo di penale e fatto salvo l'obbligo di risarcimento del maggior danno subito.

Art. 19 - Subappalto

1. Il subappalto, se previsto dal Fornitore in sede di offerta, è ammesso nei limiti ed alle condizioni di cui all'art. 118 del d. lgs. 163/2006 e nel rispetto delle disposizioni di cui all'art. 3, c. 9, della legge 13 agosto 2010, n. 136.
2. L'affidamento in subappalto di attività a terzi non comporta alcuna modifica agli obblighi e agli oneri contrattuali del Fornitore, che rimane responsabile in solido nei confronti di Arpae, per quanto di rispettiva ragione, per l'esecuzione di tutte le attività contrattualmente previste.
3. Il Fornitore è responsabile dei danni che dovessero derivare ad Arpae o a terzi per fatti comunque imputabili ai soggetti cui sono state affidate le suddette attività.

| | | |
|--|----------------------------|---------------|
| Arpae EMILIA ROMAGNA SIMC | Capitolato speciale | |
| | | Pag. 10 di 11 |

4. La cessione in subappalto di attività deve essere approvata da Arpae. Qualora il Fornitore ceda in subappalto attività senza la preventiva approvazione, è facoltà dell'Agenzia risolvere la Fornitura.

Art. 20 - Divieto di cessione di contratto e di credito

1. E' fatto assoluto divieto al Fornitore di cedere, a qualsiasi titolo, il contratto, a pena di nullità delle cessioni stesse, salvo quanto previsto dall'art. 116 del D. Lgs. 163/2006 e s.m.
2. E' fatto assoluto divieto al Fornitore di cedere a terzi i crediti della fornitura, salvo quanto previsto dall'art. 117 del D. Lgs. 163/2006 e s.m.
3. Anche la cessione di credito soggiace alle norme sulla tracciabilità dei flussi finanziari di cui alla L. 136/2010 e s.m.
4. In caso di inadempimento da parte del Fornitore degli obblighi di cui ai precedenti commi, Arpae ha facoltà di dichiarare risolto di diritto il contratto.

Art. 21 Codice di comportamento

1. Gli obblighi di condotta previsti dal "Codice di comportamento aziendale di Arpae Emilia Romagna", approvato con DDG n. 5 del 31/1/2014, ai sensi e per gli effetti del DPR 16 aprile 2013 n. 62 "Codice di comportamento dei dipendenti pubblici" sono estesi, per quanto compatibili, ai collaboratori a qualsiasi titolo di imprese fornitrici di beni o servizi o che realizzino opere in favore dell'amministrazione.
2. Pertanto il fornitore è tenuto ad osservare, per quanto compatibili con la tipologia del contratto, i suddetti codici pubblicati sul sito istituzionale di Arpae/sezione amministrazione trasparente/disposizioni generali/atti generali ([ww.arpae.emr.it](http://www.arpae.emr.it)) .
3. In caso di violazione dei suddetti obblighi Arpae si riserva di risolvere anticipatamente il presente contratto nel rispetto dei principi di gradualità e proporzionalità.

Art. 22 - Responsabile della Fornitura

Il Fornitore si obbliga ad individuare il Responsabile della Fornitura, con capacità di rappresentare ad ogni effetto il Fornitore, il quale è Referente nei confronti della Agenzia.

Art. 23 – Responsabile del procedimento

1. È designato quale Responsabile del procedimento, ai sensi del combinato disposto dell'art. 10 D. Lgs. n. 163/2006 e s.m.i. e del D.P.R. n. 207/2010, Dott.ssa Tiziana Paccagnella.

Art. 24 - Foro competente

1. La definizione delle controversie in ordine alla validità, interpretazione, esecuzione e risoluzione della presente Fornitura nonché in ogni caso e comunque relative ai rapporti tra il Fornitore e l'Agenzia è inderogabilmente devoluta al Foro di Bologna
2. Qualora la controversia dovesse insorgere durante l'esecuzione della Fornitura, il Fornitore sarà comunque tenuto a proseguire, senza ritardi o sospensioni, nell'esecuzione della stessa; in caso di inadempimento a tale obbligo si applica quanto previsto all'articolo "Risoluzione".

Art. 25 - Trattamento dei dati, consenso al trattamento

| | | |
|--|----------------------------|---------------|
| Arpae EMILIA ROMAGNA SIMC | Capitolato speciale | |
| | | Pag. 11 di 11 |

1. Con il perfezionamento del rapporto contrattuale della presente Fornitura, le parti, in relazione ai trattamenti di dati personali effettuati in esecuzione della Fornitura medesima, dichiarano di essersi reciprocamente comunicate tutte le informazioni previste dall'art. 13 del D.Lgs. 30 giugno 2003, n. 196 (Codice in materia di protezione dei dati personali), ivi comprese quelle relative alle modalità di esercizio dei diritti dell'interessato previste dal Decreto medesimo.
2. I trattamenti dei dati sono improntati, in particolare, ai principi di correttezza, liceità e trasparenza ed avvengono nel rispetto delle misure di sicurezza di cui agli artt. 31 e ssgg. Del D.Lgs. 30 giugno 2003, n. 196.
3. Ai fini della suddetta normativa, le parti dichiarano che i dati personali forniti sono esatti e corrispondono al vero, esonerandosi reciprocamente da qualsivoglia responsabilità per errori materiali di compilazione ovvero per errori derivanti da una inesatta imputazione dei dati stessi negli archivi elettronici e cartacei, fermi restando i diritti dell'interessato di cui all'art. 7 del D.Lgs. 30 giugno 2003, n. 196.

Art. 26 - Oneri fiscali e spese contrattuali

1. Il contratto relativo alla presente viene perfezionato nella forma di corrispondenza commerciale.
2. Sono a carico del Fornitore tutti gli oneri anche tributari e le spese contrattuali relative alla Fornitura ivi incluse, a titolo esemplificativo e non esaustivo, quelle notarili, bolli, carte bollate, tasse di registrazione, ecc. ad eccezione di quelle che fanno carico ad Arpae per legge.

Arpae
Agenzia Regionale per la Prevenzione, l'Ambiente e l'Energia
dell'Emilia-Romagna

Servizio relativo all'esecuzione di una campagna
geognostica in Mare Adriatico al largo della costa emiliano-
romagnola

DISCIPLINARE TECNICO

Timbro e firma per accettazione
del Legale Rappresentante

INDICE

| | |
|--|----------|
| <u>1.Scopo del lavoro.....</u> | <u>2</u> |
| <u>Descrizione del lavoro</u> | <u>2</u> |
| <u>Modalità di esecuzione del lavoro.....</u> | <u>3</u> |
| <u>Modalità operative.....</u> | <u>3</u> |
| <u>Mezzi, attrezzature e materiali di consumo.....</u> | <u>4</u> |
| <u>Conservazione ed immagazzinamento delle carote prelevate.....</u> | <u>5</u> |
| <u>Relazione conclusiva.....</u> | <u>5</u> |
| <u>Controllo sulle attività.....</u> | <u>5</u> |
| <u>Tempo di esecuzione del lavoro.....</u> | <u>5</u> |

1. SCOPO DEL LAVORO

Nell'ambito del progetto "Messa in sicurezza di tratti critici del litorale regionale mediante ripascimento con sabbie sottomarine - Progettone 3" è previsto che Arpae Servizio Idro-Meteo-Clima (di seguito Arpae SIMC) realizzi, per conto della Regione Emilia-Romagna, una campagna di ricerca geognostica in mare Adriatico di fronte alla costa regionale, allo scopo di studiare e caratterizzare accumuli sabbiosi idonei allo sfruttamento per il ripascimento delle spiagge in erosione.

Il presente Disciplinare Tecnico descrive le modalità operative che dovrà seguire l'Impresa aggiudicataria, per conto di Arpae SIMC, per l'esecuzione della campagna geognostica suddetta.

Le indagini verranno svolte secondo un progetto di campionamento definito sulla base di dati risultanti da ricerche pregresse condotte nelle aree di interesse da Arpae SIMC e CNR Istituto di Scienze Marine di Bologna (di seguito CNR-ISMAR), per i precedenti "Progettone 1" del 2002 e "Progettone 2" del 2007, e acquisiti da CNR-ISMAR nell'ambito di proprie campagne.

L'obiettivo è quello di caratterizzare dal punto di vista sedimentologico e stratigrafico i depositi al fine di pervenire alla definizione della tessitura dei sedimenti, della geometria dei depositi e alla quantificazione dei volumi di sabbia disponibili.

DESCRIZIONE DEL LAVORO

Il lavoro da eseguire consiste nel prelievo dei 10 carote su fondali prevalentemente sabbiosi.

Le aree d'indagine sono costituite da fondali posti ad una distanza dalla costa di 40-70 km e ad una profondità compresa tra i 34-45 m.

1. l'Impresa dovrà eseguire 6 vibrocarotaggi nell'Area A (Figura 1), compresa in un intorno di raggio pari a 5 Mn a partire dal punto di coordinate geografiche WGS84 Lat 44.651649 Long 12.863314, espresse in gradi e decimi di grado (gg,dddddd);
2. l'Impresa dovrà eseguire 4 vibrocarotaggi nell'Area C1 (Figura 1), compresa in un intorno di raggio pari a 3 Mn a partire dal punto di coordinate geografiche WGS84 Lat 44.484897 Long 13.033705, espresse in gradi e decimi di grado (gg,dddddd).

Le coordinate dei punti in cui dovranno essere effettuati i 10 carotaggi saranno fornite all'Impresa aggiudicataria da CNR-ISMAR e Arpae SIMC prima dell'avvio della campagna geognostica; resta inteso che, in corso d'opera potranno essere apportate alcune modifiche al posizionamento dei punti di progetto all'interno delle due aree sopra definite.

MODALITÀ DI ESECUZIONE DEL LAVORO

Modalità operative

Il lavoro dovrà essere eseguito mediante vibrocarotiere e con mezzo navale dotato di gru con capacità di sollevamento sufficiente a garantire la messa in mare e il recupero dal fondale del vibrocarotiere e di un ponte di lavoro idoneo all'esecuzione delle operazioni di caricamento ed estrazione del liner dal tubo di acciaio.

L'impresa aggiudicataria eseguirà il campionamento rispettando le seguenti regole fondamentali:

- a. i carotaggi dovranno essere effettuati con idonee condizioni meteo-marine, in modo da garantirne la corretta esecuzione;
- b. dovrà essere utilizzato un carotiere a vibrazione con aste da 6 metri;
- c. il diametro del liner dovrà essere compreso tra i 90 e i 110 mm;
- d. le carote dovranno essere eseguite in corrispondenze delle coordinate riportate nel piano di campionamento fornito da Arpa SIMC e ISMAR-CNR;
- e. le carote dovranno avere un recupero non inferiore ai 2 m;
- f. in caso di mancato e scarso recupero di sedimento, l'impresa aggiudicataria dovrà ripetere il carotaggio almeno tre volte sullo stesso sito, salvo diversa indicazione di Arpa SIMC o di ISMAR-CNR;
- g. si dovrà prendere nota della profondità di penetrazione, sulla base della presenza di sedimento sui fianchi dell'asta di perforazione;
- h. si dovrà tagliare il liner contenente il sedimento in sezioni di 1 m, le sezioni di 1 m vanno identificate con il nome della carota (definito da una sigla univoca per l'intera campagna e un numero progressivo) e, per ognuna delle sezioni estratte, da un numero romano progressivo dal basso verso l'alto;
- i. ogni sezione dovrà essere accuratamente tappata e sigillata su entrambi gli estremi e dovrà riportare sui tappi e all'esterno del liner indicazioni relative al nome della carota, dello spezzone e indicazione dell'alto e del basso stratigrafico (B per il basso e A per l'alto).

Mezzi, attrezzature e materiali di consumo

L'impresa aggiudicataria dovrà mettere a disposizione un carotiere a vibrazione con aste da 6 m corredato di generatore e cavi elettrici di lunghezza tale da garantire il prelievo di carote fino alla profondità di circa 45 m.

L'impresa aggiudicataria dovrà inoltre dotarsi di un mezzo navale idoneo a svolgere una campagna geognostica ad una distanza dalla costa compresa tra i 40 e i 70 km.

Il mezzo navale deve essere dotato di:

- strumentazione e personale adeguato ad operare nel rispetto della normativa vigente relativa ai lavori in oggetto;
- gru con capacità di sollevamento adeguata alla messa in mare e al recupero del vibrocarotiere;
- ponte sufficientemente ampio per lo svolgimento delle operazioni;
- aree idonee allo stoccaggio e conservazione delle carote prelevate;
- sistema di posizionamento GPS in grado di garantire un'incertezza planimetrica inferiore ai 5 metri;
- ecoscandaglio di precisione per la misura della profondità;

L'imbarcazione dovrà poter ospitare a bordo 2 tecnici di Arpae SIMC o ISMAR-CNR addetti al controllo qualità.

Il sistema di posizionamento e la relativa accuratezza sono di fondamentale importanza in quanto i punti di carotaggio sono stati scelti in corrispondenza di precise strutture geologiche individuate con linee sismiche acquisite durante campagne pregresse. Non rispettare le indicazioni di posizionamento fornite dal committente, può compromettere la validità del carotaggio.

L'impresa aggiudicataria dovrà inoltre:

- provvedere ad ottenere dagli Enti preposti tutti i permessi necessari per raggiungere l'area di indagine e per effettuare i carotaggi;
- mettere a disposizione tutto il materiale necessario per il taglio delle carote in spezzoni di 1 metro (liner in pvc, tappi, etichette ecc.).

CONSERVAZIONE ED IMMAGAZZINAMENTO DELLE CAROTE PRELEVATE

Le carote dovranno essere conservate adeguatamente, salvaguardandole da qualsivoglia danneggiamento. L'Impresa aggiudicataria dovrà provvedere al trasporto e consegna delle carote con idoneo automezzo, in sua dotazione, presso la carototeca di CNR-ISMAR in via Gobetti 101 a Bologna. La consegna potrà essere effettuata in una unica soluzione al termine della campagna geognostica in mare, oppure tramite conferimenti parziali, previo accordo con il personale di CNR-ISMAR.

RELAZIONE CONCLUSIVA

L'impresa aggiudicataria dovrà redigere giornalmente il diario di bordo delle attività svolte e consegnare, entro 15 giorni dal termine della campagna geognostica, una relazione in cui verranno riportate le date dei rilievi (giorno, mese ed ora), la descrizione delle operazioni effettuate, le coordinate metriche dei punti di carotaggio espresse nel sistema di riferimento WGS84 UTM 33, la loro profondità, la lunghezza del campione recuperato, le condizioni meteomarine in cui si è operato, le difficoltà incontrate e tutto quanto potrà risultare necessario ad una corretta interpretazione del lavoro svolto.

CONTROLLO SULLE ATTIVITÀ

Per verificare il regolare svolgimento delle attività l'Impresa aggiudicataria dovrà imbarcare tecnici di ISMAR-CNR e di Arpae SIMC di Bologna.

In difetto, Arpae SIMC si riserva la facoltà di risolvere il contratto in tutto o in parte, secondo le modalità riportate nel Capitolato Speciale.

TEMPO DI ESECUZIONE DEL LAVORO

Il lavoro dovrà essere effettuato entro e non oltre 60 gg dalla data di firma del contratto.

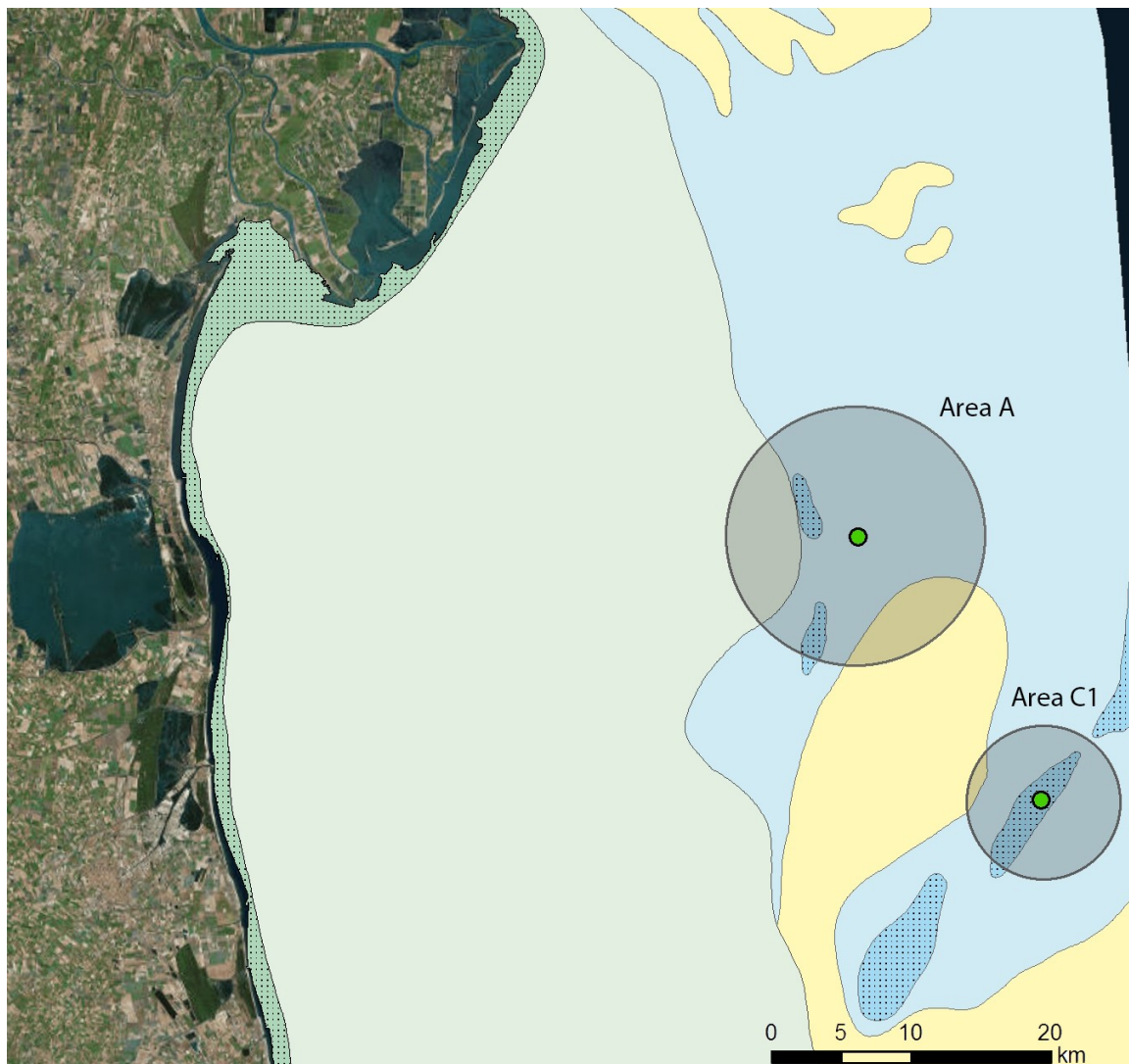

Figura 1 Posizionamento delle aree di lavoro Area A e Area C1, oggetto del presente Disciplinare Tecnico (Base cartografica tratta da: Foglio NL33-10 Ravenna, Carta Geologica dei Mari Italiani, Scala 1:250.000).