

**ARPAE**  
**Agenzia regionale per la prevenzione, l'ambiente e l'energia**  
**dell'Emilia - Romagna**

\* \* \*

**Atti amministrativi**

Determinazione dirigenziale	n. DET-2019-866	del 29/10/2019
Oggetto	Area Prevenzione Ambientale Metropolitana. Approvazione dell'assetto organizzativo di dettaglio dell'Area Prevenzione Ambientale Metropolitana a seguito del recepimento degli incarichi di funzione istituiti per il triennio 2019-2022. Conferimento incarichi di funzione	
Proposta	n. PDTD-2019-891	del 29/10/2019
Struttura adottante	Area Prevenzione Ambientale Metropolitana	
Dirigente adottante	Corvaglia Maria Adelaide	
Struttura proponente	Area Prevenzione Ambientale Metropolitana	
Dirigente proponente	Dott.ssa Corvaglia Maria Adelaide	
Responsabile del procedimento	Corvaglia Maria Adelaide	

Questo giorno 29 (ventinove) ottobre 2019 presso la sede di Via Francesco Rocchi, 19 in Bologna, il Responsabile dell'Area Prevenzione Ambientale Metropolitana, Dott.ssa Corvaglia Maria Adelaide, ai sensi del Regolamento Arpae per l'adozione degli atti di gestione delle risorse dell'Agenzia, approvato con D.D.G. n. 130 del 21/12/2018 e dell'art. 4, comma 2 del D.Lgs. 30 marzo 2001, n. 165 determina quanto segue.

**Oggetto: Area Prevenzione Ambientale Metropolitana. Approvazione dell'assetto organizzativo di dettaglio dell'Area Prevenzione Ambientale Metropolitana a seguito del recepimento degli incarichi di funzione istituiti per il triennio 2019-2022. Conferimento incarichi di funzione.**

VISTE:

- la D.D.G. n. 70/2018 avente ad oggetto “Direzione Amministrativa. Area Sviluppo Risorse Umane e Relazioni Sindacali. Approvazione Assetto organizzativo generale dell’Agenzia regionale per la prevenzione, l’ambiente e l’energia dell’Emilia-Romagna (Arpae) istituita con L.R. n. 13/2015 ed invio alla Giunta Regionale”;
- la D.G.R. n. 1181/2018 con la quale è stato approvato l’assetto organizzativo generale dell’Agenzia di cui alla citata D.D.G. n. 70/2018;
- la D.D.G. n. 90/2018 con cui è stato, conseguentemente, approvato l’assetto organizzativo analitico dell’Agenzia ed il documento Manuale organizzativo di Arpae;

RILEVATO:

- che, come risulta dalla sopra citata D.D.G. n. 90/2018, il nuovo assetto organizzativo analitico dell’Agenzia ha avuto decorrenza dal 1/01/2019;

VISTO:

- il CCNL Comparto Sanità triennio 2016 – 2018 siglato il 21/05/2018 che prevede, al Titolo III “Ordinamento professionale” Capo II “Incarichi funzionali”, il superamento degli incarichi di Posizione Organizzativa e di Coordinamento e l’istituzione degli incarichi di funzione, distinti in incarichi di organizzazione e incarichi professionali;

RICHIAMATI IN PARTICOLARE:

- l’art. 19 del citato CCNL Comparto Sanità 21/05/2018 il quale dispone che: (comma 2): “*Le Aziende e gli Enti formulano in via preventiva i criteri selettivi e le modalità per conferire i relativi incarichi*”; (comma 3): “*Gli incarichi sono attribuiti dall’Azienda o Ente a domanda dell’interessato sulla base di avviso di selezione*”;
- l’art. 22 del citato CCNL Comparto Sanità 21/05/2018 il quale prevede che gli incarichi di Posizione Organizzativa e di Coordinamento attribuiti alla data di sottoscrizione del CCNL medesimo, ovvero quelli che saranno conferiti in virtù di una procedura già avviata alla medesima data, restano in vigore fino al completamento del processo di istituzione ed assegnazione degli incarichi di funzione;

VISTA ALTRESI’:

- la D.D.G. n. 64/2019 con cui è stata disposta, da ultimo, nelle more del processo di istituzione ed assegnazione dei nuovi incarichi di funzione, la proroga fino al 31/10/2019 o fino a data antecedente in relazione agli esiti delle procedure di conferimento degli incarichi medesimi, degli incarichi di Posizione Organizzativa di Arpae Emilia-Romagna in scadenza il 30/06/2019;

#### RICHIAMATI:

- l’“Accordo integrativo aziendale in applicazione del contratto collettivo nazionale di lavoro comparto Sanità del 21/05/2018 – Triennio 2019/2021” (Rep. 325/2019), con particolare riferimento al paragrafo n. 3 “Finalità delle risorse disponibili per la contrattazione integrativa;
- il Verbale di confronto in merito ai criteri per la graduazione, il conferimento e la revoca degli incarichi di funzione (Rep. 326/2019);
- la D.D.G. n. 95/2019 “Approvazione della Disciplina in materia di istituzione, graduazione, conferimento e revoca degli incarichi di funzione in Arpae Emilia-Romagna”;
- la D.D.G. n. 96/2019 “Istituzione incarichi di funzione in Arpae Emilia-Romagna (triennio 2019-2022)“ con la quale vengono istituiti gli incarichi di funzione per il triennio 2019-2022 e vengono approvati i relativi descrittivi (allegato A - “Descrittivi incarichi di funzione di Arpae Emilia-Romagna - Triennio 2019-2022”; allegato B - “Elenco incarichi di funzione di Arpae Emilia-Romagna - Triennio 2019-2022”);

#### RILEVATO:

- che gli incarichi di funzione rappresentano lo strumento finalizzato a potenziare il modello gestionale dell’Agenzia con caratteristiche di flessibilità e orientamento al decentramento delle responsabilità per il conseguimento dei risultati, in relazione agli obiettivi affidati alle diverse strutture agenziali;
- che attraverso l’istituzione e la successiva assegnazione degli incarichi di funzione si porta a completamento il processo di riorganizzazione agenziale di cui alle sopra citate D.D.G. n. 70/2018 e n. 90/2018;

#### PREMESSO:

- che in base all’art. 8 della citata Disciplina la procedura per il conferimento degli incarichi medesimi avviene secondo le seguenti fasi:
  - a) emissione degli Avvisi degli incarichi di funzione a cura dei Direttori/Responsabili delle strutture a cui afferiscono gli incarichi ed a cura dei Coordinatori regionali Aree Prevenzione Ambientale ed Aree Autorizzazioni e Concessioni per eventuali incarichi a supporto dei

Coordinatori medesimi;

- b) valutazione dei curricula, espletamento dei colloqui ed individuazione dei candidati a cui conferire gli incarichi a cura di apposite Commissioni;
- c) conferimento degli incarichi di funzione a cura dei Direttori/Responsabili delle strutture a cui afferiscono gli incarichi ed a cura dei Coordinatori regionali Aree Prevenzione Ambientale ed Aree Autorizzazioni e Concessioni per eventuali incarichi a supporto dei Coordinatori medesimi;
  - che con determinazione della Responsabile del Servizio Organizzazione e Risorse Umane n. 770/2019 si è provveduto, con riferimento agli incarichi di funzione 2019-2022, alla designazione dei componenti delle Commissioni di valutazione;
  - **PRECISATO:**
  - che la tipologia, i contenuti professionali specifici, le attività peculiari degli incarichi di funzione nonché il valore economico dell'indennità di incarico sono riportati nell'allegato A) "Descrittivi Incarichi di funzione di Arpae Emilia-Romagna – Triennio 2019-2022" e nell'allegato B) "Elenco incarichi di funzione di Arpae Emilia-Romagna - Triennio 2019-2022" alla citata D.D.G. n. 96/2019;
  - che con la sopra citata D.D.G. n. 96/2019 la durata degli incarichi è fissata in anni 3 (tre) dal 01/11/2019 al 31/10/2022;
  - che, come previsto nella citata "Disciplina in materia di istituzione, graduazione, conferimento e revoca degli incarichi di funzione in Arpae Emilia-Romagna", all'art. 8 comma 4, *"il candidato vincitore della selezione è assegnato per tutta la durata dell'incarico di funzione presso la sede a cui afferisce l'incarico medesimo, indicata nella deliberazione di istituzione di cui all'art. 2. In caso di cessazione dell'incarico, per i motivi previsti nella presente disciplina, il lavoratore rientra presso la sede di originaria assegnazione. Con riferimento agli incarichi di funzione a valenza sovra provinciale, nell'Avviso di selezione è prevista la facoltà, per il candidato, di indicare la sede scelta nell'ambito territoriale di riferimento"*;

**CONSIDERATO:**

- che si rende necessario procedere alla redistribuzione di deleghe e di funzioni previste dal Manuale organizzativo di Arpae, coerentemente con il quadro degli incarichi di funzione istituiti con D.D.G. n. 96/2019, e coerentemente con l'autonomia richiesta agli incarichi e con l'insieme di responsabilità e funzioni ad essi attribuiti;
- che si ritiene conseguentemente necessaria la modifica dell'assetto organizzativo di

dettaglio dell'Area Prevenzione Ambientale Metropolitana al fine di dare evidenza agli incarichi di funzione previsti presso l'Area medesima e per un'efficace integrazione degli stessi con le articolazioni organizzative presenti nell'Area Prevenzione Ambientale Metropolitana;

**RICHIAMATA:**

- la determinazione n. 1045/2018 con cui è stato approvato l'assetto organizzativo di dettaglio dell'Area Prevenzione Ambientale Metropolitana;

**VISTI INOLTRE:**

- l'art. 11, comma 2, del Regolamento generale approvato con Deliberazione della Giunta Regionale n. 124/2010, che in merito alle procedure da adottare per l'approvazione degli atti organizzativi stabilisce che il Direttore generale adotta, in coerenza con le indicazioni contenute nel documento sull'assetto organizzativo generale, il documento sull'assetto organizzativo analitico dell'Ente, nel quale sono sviluppati i ruoli, le funzioni ed i sistemi di relazione tra e all'interno delle diverse strutture dell'Agenzia, mentre gli atti relativi alla definizione organizzativa delle strutture sono adottati dai rispettivi Responsabili delle macro-strutture così come individuate nella D.D.G. n. 70/2018;
- l'articolo 5 del D.Lgs. n. 165 del 30 marzo 2001 "Norme generali sull'ordinamento del lavoro alle dipendenze delle amministrazioni pubbliche" e successive modifiche ed integrazioni, il quale prevede, tra l'altro, che le determinazioni per l'organizzazione degli uffici e le misure inerenti alla gestione dei rapporti di lavoro siano assunte in via esclusiva dagli organi preposti alla gestione con la capacità ed i poteri del privato datore di lavoro;

**RITENUTO PERTANTO:**

- di recepire l'istituzione presso l'Area Prevenzione Ambientale Metropolitana degli incarichi di funzione previsti dalla D.D.G. n. 96/2019 e precisamente:

AMMINISTRAZIONE, ACCESSO E COMUNICAZIONE AREA METROPOLITANA APA-SAC
COORDINAMENTO CEM AREA METROPOLITANA (APA)
COORDINAMENTO DI AREA METROPOLITANA (APA)
COORDINAMENTO IPPC DI AREA METROPOLITANA (APA)
PRESIDIO METROPOLITANO EST
PRESIDIO METROPOLITANO OVEST
VERIFICHE ISPETTIVE E PIANI DI EMERGENZA

- di approvare la modifica all'assetto organizzativo di dettaglio dell'Area Prevenzione Ambientale Metropolitana come da organigramma allegato A) ed il documento descrittivo "Assetto organizzativo di dettaglio" allegato B) al presente provvedimento per farne parte integrante e sostanziale, stabilendone la decorrenza dal 01/11/2019;

**RILEVATO ALTRESÌ:**

- che in data 30/09/2019 è stato emesso l'Avviso (Prot. 2019/149557) di attivazione di procedura per il conferimento dei sopra citati incarichi di funzione (Avviso scaduto il 15/10/2019);

**VISTO/I:**

- i Verbali delle Commissioni di valutazione delle sedute del giorno 23 e 24 ottobre 2019, acquisiti agli atti dell'Area Prevenzione Ambientale Metropolitana, in base ai quali i candidati vincitori, relativamente a ciascun incarico di funzione come di seguito specificato, sono risultati i seguenti:

DENOMINAZIONE INCARICHI DI FUNZIONE	CANDIDATI VINCITORI
AMMINISTRAZIONE, ACCESSO E COMUNICAZIONE AREA METROPOLITANA APA-SAC	MACCAFERRI NADIA
COORDINAMENTO CEM AREA METROPOLITANA (APA)	BONTEMPELLI DANIELE
COORDINAMENTO DI AREA METROPOLITANA (APA)	FERRILLO RAFFAELE
COORDINAMENTO IPPC DI AREA METROPOLITANA (APA)	CERRETTI MANUELA
PRESIDIO METROPOLITANO EST	TURRINI TIZIANO
PRESIDIO METROPOLITANO OVEST	NANETTI MARCELLO
VERIFICHE ISPETTIVE E PIANI DI EMERGENZA	MAZZINI COSETTA

**RICHIAMATE INTEGRALMENTE:**

- per ciascuno dei suddetti incarichi, le motivazioni relative alla scelta dei rispettivi candidati vincitori, come riportate nel/i relativo/i Verbale/i della/e Commissione/i di valutazione, e precisamente:

**Verbale del giorno: 23 Ottobre 2019**

“Con riferimento all’incarico di funzione AMMINISTRAZIONE, ACCESSO E COMUNICAZIONE AREA METROPOLITANA APA-SAC, la Commissione all’unanimità individua la Sig.ra MACCAFERRI NADIA quale soggetto idoneo a cui conferire l’incarico in quanto risulta essere il candidato più idoneo a ricoprire l’incarico di funzione in esame avendo riguardo in particolare all’esperienza e alle competenze acquisite nei precedenti

incarichi, come si evince anche dal curriculum vitae presentato, alle capacità professionali e gestionali dimostrate, alla forte propensione al problem solving, rilevata in sede di colloquio, nonché all'attitudine alla collaborazione attiva con le varie Unità Organizzative, essendosi dimostrata sempre disponibile alla cooperazione interfunzionale.

“Con riferimento all’incarico di funzione denominato **COORDINAMENTO CEM AREA METROPOLITANA (APA)**, la Commissione all’unanimità individua nel dott. BONTEMPELLI DANIELE il soggetto a cui conferire l’incarico in quanto risulta essere il soggetto più idoneo a ricoprire l’incarico di funzione in esame avendo riguardo in particolare alla esperienza e alle competenze acquisite nel precedente incarico, come si evince dal curriculum vitae, alle capacità professionali e gestionali dimostrate, alle capacità di comunicazione e relazione con i propri collaboratori e con i soggetti esterni. Si rileva anche una elevata disponibilità e attitudine a collaborare con le altre unità organizzative dell'Agenzia e un elevato grado di autonomia sia tecnico che gestionale/relazionale”.

“Con riferimento all’incarico di funzione denominato **COORDINAMENTO DI AREA METROPOLITANA (APA)**, la Commissione all’unanimità individua nel Dott. FERRILLO RAFFAELE il soggetto a cui conferire l’incarico in quanto risulta essere il soggetto più idoneo a ricoprire l’incarico di funzione in esame avendo riguardo in particolare alla esperienza e alle competenze acquisite nell'ambito dell'attività lavorativa, come si evince dal curriculum vitae, alle capacità professionali e alle attitudini dimostrate, alle capacità di relazione sia verso l'interno che verso l'esterno. Si rileva anche una elevata disponibilità e attitudine a collaborare con le diverse unità organizzative dell'Agenzia e un elevato grado di autonomia”.

“Con riferimento all’incarico di funzione denominato **COORDINAMENTO IPPC DI AREA METROPOLITANA (APA)**, la Commissione all’unanimità individua nell’Ing. CERRETTI MANUELA il soggetto a cui conferire l’incarico in quanto risulta essere il soggetto più idoneo a ricoprire l’incarico di funzione in esame avendo riguardo in particolare alla esperienza e alle competenze acquisite nell'ambito dell'attività svolta, come si evince dal curriculum vitae, alle capacità professionali e gestionali dimostrate, alle capacità di comunicazione e relazione con il team di lavoro e con le unità organizzative di riferimento per la propria attività. Si rileva anche una elevata disponibilità e attitudine a collaborare con le altre unità organizzative dell'Agenzia e un buon grado di autonomia soprattutto sul piano tecnico”.

“Con riferimento all’incarico di funzione denominato **PRESIDIO METROPOLITANO EST**, la Commissione all’unanimità individua nel sig. TURRINI TIZIANO il soggetto a cui conferire l’incarico in quanto risulta essere il soggetto più idoneo a ricoprire l’incarico di funzione in esame avendo riguardo in particolare alla esperienza e alle competenze acquisite nel precedente incarico, come si evince dal curriculum vitae, alle capacità professionali e gestionali dimostrate, alle capacità di comunicazione e relazione con i propri collaboratori e con i soggetti esterni. Si rileva anche una elevata disponibilità e attitudine a collaborare con le altre unità organizzative dell'Agenzia e un elevato grado di autonomia sia tecnico che gestionale/relazionale”.

“Con riferimento all’incarico di funzione denominato **VERIFICHE ISPETTIVE E PIANI DI EMERGENZA**, la Commissione all’unanimità individua nella D.ssa MAZZINI COSETTA il soggetto a cui conferire l’incarico in quanto risulta essere il soggetto più idoneo a ricoprire l’incarico di funzione in esame avendo riguardo in particolare all'esperienza e alle competenze acquisite nell'ambito dell'attività svolta e nel precedente incarico, come si evince dal curriculum vitae, alle capacità professionali dimostrate, alle capacità di relazione con i soggetti istituzionali di riferimento per la propria attività. Si rileva anche una buona disponibilità a collaborare con le altre unità organizzative dell'Agenzia e un elevato grado di autonomia soprattutto sul piano tecnico”.

#### **Verbale del giorno: 24 Ottobre 2019**

“Con riferimento all’incarico di funzione denominato **PRESIDIO METROPOLITANO OVEST**, la Commissione all’unanimità individua nel Sig. NANETTI MARCELLO il soggetto a cui conferire l’incarico in quanto risulta essere il soggetto più idoneo a ricoprire l’incarico di funzione in esame avendo riguardo in particolare all'esperienza e alle competenze acquisite nella propria attività professionale, come si evince dal curriculum vitae, alle capacità di collaborazione, comunicazione e relazione con i colleghi e con i soggetti istituzionali di riferimento. Si rileva anche una elevata attitudine ad aspetti di tipo organizzativo/gestionale e una elevata disponibilità a collaborare con le altre unità organizzative dell'Agenzia. Si rileva inoltre un elevato grado di autonomia sia tecnico che relazionale”.

#### **DATO ATTO:**

- che in base alla Disciplina di cui alla citata D.D.G. n. 95/2019 il conferimento di ciascun incarico di funzione è disposto con provvedimento scritto e motivato in cui



sono definiti (e riportati nel contratto individuale): l'oggetto, la durata dell'incarico, gli obiettivi da conseguire, le modalità di effettuazione della valutazione, l'indennità di incarico annua e la sede di lavoro;

- altresì, che la procedura di conferimento non è concorsuale e non dà luogo a graduatoria;

RITENUTO PERTANTO:

- di procedere al conferimento dei seguenti incarichi di funzione:

<b>DENOMINAZIONE INCARICHI DI FUNZIONE</b>	<b>CANDIDATI VINCITORI</b>
AMMINISTRAZIONE, ACCESSO E COMUNICAZIONE AREA METROPOLITANA APA-SAC	MACCAFERRI NADIA
COORDINAMENTO CEM AREA METROPOLITANA (APA)	BONTEMPELLI DANIELE
COORDINAMENTO DI AREA METROPOLITANA (APA)	FERRILLO RAFFAELE
COORDINAMENTO IPPC DI AREA METROPOLITANA (APA)	CERRETTI MANUELA
PRESIDIO METROPOLITANO EST	TURRINI TIZIANO
PRESIDIO METROPOLITANO OVEST	NANETTI MARCELLO
VERIFICHE ISPETTIVE E PIANI DI EMERGENZA	MAZZINI COSETTA

- di precisare che i contenuti professionali specifici e le attività peculiari dei suddetti incarichi di funzione nonché il valore economico dell'indennità di incarico sono specificati nell'allegato A) "Descrittivi incarichi di funzione di Arpae Emilia-Romagna - Triennio 2019-2022" alla D.D.G. n. 96/2019;
- di precisare, inoltre, che la durata degli incarichi conferiti per effetto del presente provvedimento è stabilita in anni 3 (tre), con decorrenza dal 01/11/2019 e fino al 31/10/2022;
- di precisare, altresì, che gli obiettivi che ciascun dipendente incaricato deve conseguire durante lo svolgimento dell'incarico saranno fissati in coerenza con il processo di pianificazione delle attività di Arpae e specificatamente negoziati annualmente fra l'incaricato ed il dirigente competente secondo quanto previsto nelle vigenti disposizioni contrattuali e nella Guida alla valutazione del personale di Arpae; che le modalità di effettuazione della valutazione sono previste all'art. 12 della Disciplina in materia di istituzione, graduazione, conferimento e revoca degli incarichi di funzione in Arpae Emilia-Romagna, approvata con D.D.G. n. 95/2019;
- di specificare che si procederà a fare sottoscrivere ai dipendenti incaricati un contratto individuale per il conferimento di incarico di funzione;
- di dare atto, altresì, che per tutto quanto non previsto nel presente provvedimento, si rinvia

alla sopra menzionata Disciplina in materia di istituzione, graduazione, conferimento e revoca degli incarichi di funzione in Arpae Emilia-Romagna, approvata con D.D.G. n. 95/2019 nonché alle disposizioni normative e contrattuali vigenti in materia;

- di dare atto, infine, che si provvederà a dare informazione alle OO.SS. e alle RSU delle modifiche organizzative di cui al presente atto;

**SU PROPOSTA:**

- della Responsabile dell'Area Prevenzione Ambientale Metropolitana, Dott.ssa Maria Adelaide Corvaglia, che ha espresso parere favorevole in merito alla regolarità amministrativa del presente provvedimento;

**DATO ATTO:**

- che responsabile del procedimento, ai sensi della L. n. 241/90, è la Responsabile Area Prevenzione Ambientale Metropolitana, Dott.ssa Maria Adelaide Corvaglia;

**DETERMINA**

1. di recepire l'istituzione presso l'Area Prevenzione Ambientale Metropolitana degli incarichi di funzione previsti dalla D.D.G. n. 96/2019 e precisamente:

AMMINISTRAZIONE, ACCESSO E COMUNICAZIONE AREA METROPOLITANA APA-SAC
COORDINAMENTO CEM AREA METROPOLITANA (APA)
COORDINAMENTO DI AREA METROPOLITANA (APA)
COORDINAMENTO IPPC DI AREA METROPOLITANA (APA)
PRESIDIO METROPOLITANO EST
PRESIDIO METROPOLITANO OVEST
VERIFICHE ISPETTIVE E PIANI DI EMERGENZA

2. di approvare la modifica all'assetto organizzativo di dettaglio dell' Area Prevenzione Ambientale Metropolitana come da organigramma allegato A) ed il documento descrittivo "Assetto organizzativo di dettaglio" allegato B) al presente provvedimento per farne parte integrante e sostanziale, stabilendone la decorrenza dal 01/11/2019;
3. di procedere al conferimento dei seguenti incarichi di funzione:

<b>DENOMINAZIONE INCARICHI DI FUNZIONE</b>	<b>CANDIDATI VINCITORI</b>
AMMINISTRAZIONE, ACCESSO E COMUNICAZIONE AREA	

METROPOLITANA APA-SAC	MACCAFERRI NADIA
COORDINAMENTO CEM AREA METROPOLITANA (APA)	BONTEMPELLI DANIELE
COORDINAMENTO DI AREA METROPOLITANA (APA)	FERRILLO RAFFAELE
COORDINAMENTO IPPC DI AREA METROPOLITANA (APA)	CERRETTI MANUELA
PRESIDIO METROPOLITANO EST	TURRINI TIZIANO
PRESIDIO METROPOLITANO OVEST	NANETTI MARCELLO
VERIFICHE ISPETTIVE E PIANI DI EMERGENZA	MAZZINI COSETTA

4. di precisare che i contenuti professionali specifici e le attività peculiari dei suddetti incarichi di funzione nonché il valore economico dell'indennità di incarico sono specificati nell'allegato A) "Descrittivi incarichi di funzione di Arpae Emilia-Romagna - Triennio 2019-2022" alla D.D.G. n. 96/2019;
5. di precisare, inoltre, che la durata degli incarichi conferiti per effetto del presente provvedimento è stabilita in anni 3 (tre), con decorrenza dal 01/11/2019 e fino al 31/10/2022;
6. di precisare, altresì, che gli obiettivi che ciascun dipendente incaricato deve conseguire durante lo svolgimento dell'incarico saranno fissati in coerenza con il processo di pianificazione delle attività di Arpae e specificatamente negoziati annualmente fra l'incaricato ed il dirigente competente secondo quanto previsto nelle vigenti disposizioni contrattuali e nella Guida alla valutazione del personale di Arpae; che le modalità di effettuazione della valutazione sono previste all'art. 12 della Disciplina in materia di istituzione, graduazione, conferimento e revoca degli incarichi di funzione in Arpae Emilia-Romagna, approvata con D.D.G. n. 95/2019;
7. di specificare che si procederà a fare sottoscrivere ai dipendenti incaricati un contratto individuale per il conferimento di incarico di funzione;
8. di dare atto, altresì, che per tutto quanto non previsto nel presente provvedimento, si rinvia alla sopra menzionata Disciplina in materia di istituzione, graduazione, conferimento e revoca degli incarichi di funzione in Arpae Emilia-Romagna, approvata con D.D.G. n. 95/2019 nonché alle disposizioni normative e contrattuali vigenti in materia;
9. di dare atto, infine, che si provvederà a dare informazione alle OO.SS. e alle RSU delle modifiche organizzative di cui al presente atto;
10. di comunicare, per gli adempimenti di competenza, il presente atto al Servizio Organizzazione e Risorse Umane.

LA RESPONSABILE DELL'AREA PREVENZIONE  
 AMBIENTALE METROPOLITANA  
 (D.ssa Maria Adelaide Corvaglia)



**ASSETTO ORGANIZZATIVO DI DETTAGLIO**

**AREA PREVENZIONE AMBIENTALE METROPOLITANA**

Allegato A

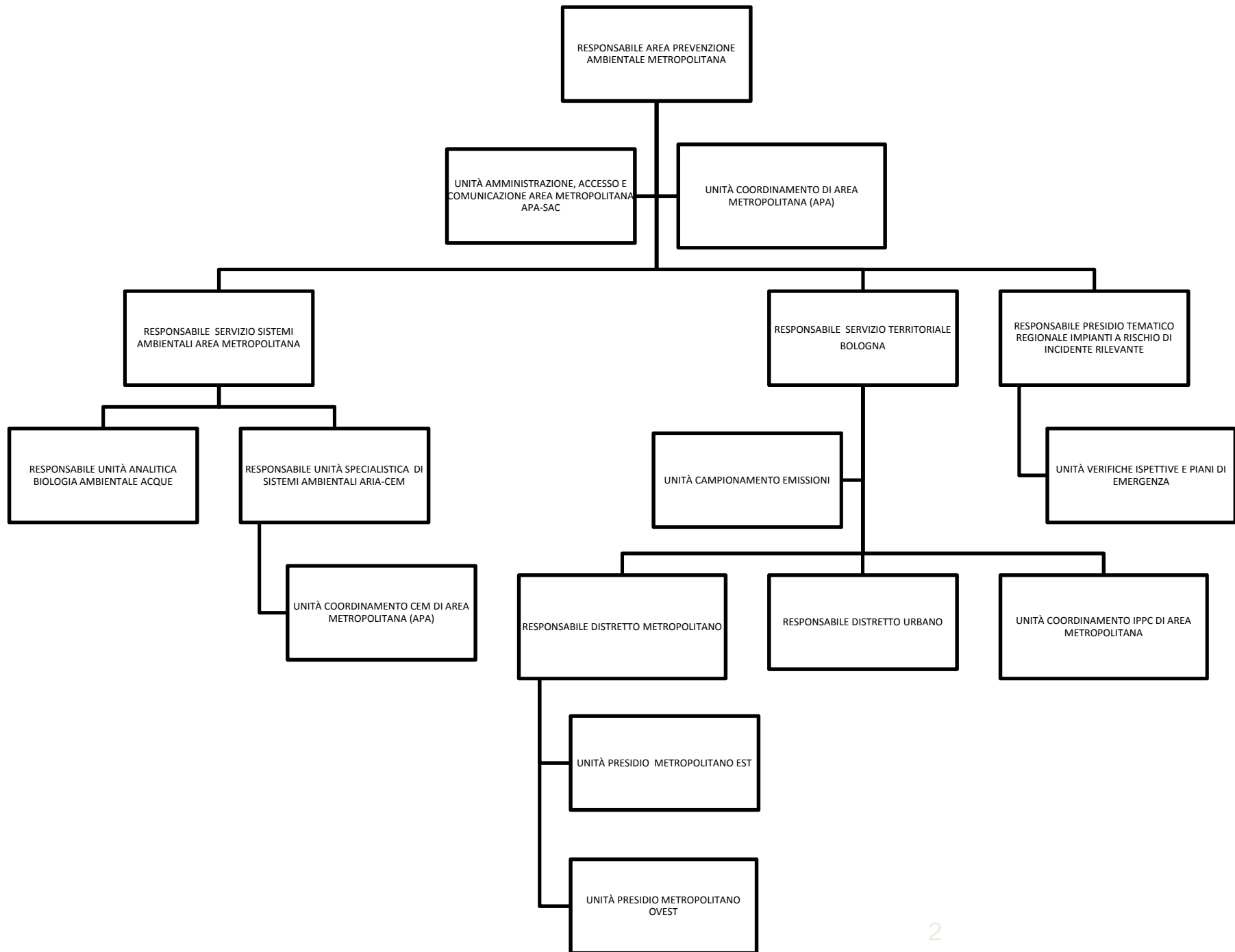

**ASSETTO ORGANIZZATIVO DI DETTAGLIO  
AREA PREVENZIONE AMBIENTALE  
METROPOLITANA**

**(ALL. B DETERMINA N.866/ 2019)**

single articolazioni organizzative dell'Area Prevenzione Ambientale Metropolitana e le differenti modalità di regolazione delle interdipendenze tra le strutture, stabilite in coerenza con i criteri definiti nei precedenti documenti organizzativi, ai quali si rinvia per una visione complessiva delle scelte operate a livello micro-organizzativo.

Scopo del documento è rendere chiari i rapporti tra le diverse unità organizzative attraverso l'evidenziazione di funzioni e compiti assegnati a ciascuna unità.

A questo strumento si accompagna l'organigramma in cui sono rappresentate schematicamente le diverse articolazioni della Struttura e la loro scomposizione in unità.

La descrizione è, per ragioni di sinteticità, focalizzata soltanto a livello di dettaglio, in quanto la configurazione del sistema organizzativo a livello generale e la ripartizione dei processi nell'ambito del sistema sono già state formalizzate nelle deliberazioni adottate dal Direttore generale (Assetto organizzativo generale, Manuale Organizzativo, Descrittivi incarichi di funzione) disponibili sulla intranet aziendale.

La descrizione proposta nelle pagine a seguire è rappresentativa delle principali responsabilità e relazioni di ciascuna unità organizzativa ma non è esaustiva della totalità delle funzioni richieste.

## **ASSETTO DI DETTAGLIO**

Dal 1 gennaio 2019 sono operative in Arpae le Aree Prevenzione ambientale, in attuazione dell'indirizzo dato dal legislatore regionale con la modifica dell'art. 15 della L.R. 44/95.

Ogni Area opera in una delle quattro zone individuate a copertura del territorio regionale e precisamente: area ovest; area centro; area metropolitana; area est ed è strutturata in una o più sedi, in considerazione delle esigenze organizzative e di servizio che richiedono un presidio diretto sul territorio.

Le Aree presentano un'organizzazione comune in Presidio tematico regionale, Servizio Sistemi ambientali di area e Servizio territoriale, in grado sia di garantire un'efficace operatività sul territorio di competenza sia di contribuire all'efficacia complessiva dell'intero sistema.

L'Area Prevenzione ambientale Metropolitana è una delle quattro strutture operative che garantisce, sul territorio di competenza, le funzioni di monitoraggio, controllo, vigilanza e supporto tecnico all'emanazione dei provvedimenti di autorizzazione ambientale.

Comprende la sede operativa di Bologna città metropolitana.

## **ARTICOLAZIONE ORGANIZZATIVA E RIPARTIZIONE ATTIVITÀ**

**UNITÀ AMMINISTRAZIONE, ACCESSO E COMUNICAZIONE AREA METROPOLITANA  
APA-SAC - dipende da Responsabile APAM**

Oltre alle attività di competenza dell'Unità riportate nel descrittivo dell'incarico di funzione Amministrazione, Accesso e Comunicazione Area Metropolitana (D.D.G. 96/2019, allegato A).

- supporto alle attività di acquisizione beni e servizi
- supporto alle attività di gestione del budget e della contabilità
- supporto alle attività di gestione del patrimonio

- supporto alle attività di gestione amministrativa del personale (incluso il personale del LM, per la sede di competenza)
- protocollo
- accesso agli atti (limitatamente all'APA), accesso civico e accesso civico generalizzato
- supporto al responsabile APA per predisposizione risposte a interrogazioni regionali in relazione alle richieste dell'ufficio Affari Legali della DG
- Urp e accesso alle sedi (limitatamente all'APA)
- comunicazione
- formazione (limitatamente all'APA)
- supporto alle attività di gestione delle procedure riguardanti l'attivazione dei tirocini previsti nell'Area Metropolitana.

#### UNITÀ COORDINAMENTO DI AREA METROPOLITANA (APA) - dipende da Responsabile di APAM

Oltre alle attività di competenza dell'Unità riportate nel descrittivo dell'incarico di funzione Coordinamento di Area Metropolitana (APA-SAC) (D.D.G. 96/2019, allegato A): supporto al Responsabile. APA e collaborazione con unità Amministrazione, Accesso e Comunicazione per comunicazione e sito web.

#### UNITÀ VERIFICHE ISPETTIVE E PIANI DI EMERGENZA - Dipende da Resp.PTR IMPIANTI A RISCHIO DI INCIDENTE RILEVANTE

Le attività di competenza dell'Unità sono riportate nel descrittivo dell'incarico di funzione Verifiche ispettive e piani di emergenza (D.D.G. 96/2019, allegato A).

#### SERVIZIO TERRITORIALE

Presidia i processi di tutela ambientale del territorio di competenza attraverso:

- attività di espressione di pareri tecnici per il rilascio di autorizzazioni da parte del Servizio Autorizzazioni e Concessioni e/o di EE.LL.
- attività di vigilanza e controllo di insediamenti produttivi e delle diverse matrici ambientali e supporta la Direzione tecnica ed i PTR di Area Prevenzione ambientale, mettendo a disposizione proprie risorse e competenze/conoscenze maturate relativamente alle pressioni insistenti sul territorio specifico.

Opera in collaborazione con il Servizio Sistemi ambientali dell'Area e con i Servizi Autorizzazioni e Concessioni, per valutazioni ambientali complesse.

Collabora con la rete laboratoristica.

Presidia gli interventi sulle emergenze ambientali in orario di lavoro e in Pronta Disponibilità.

E' organizzato in distretti territoriali o ambiti distrettuali.

Si articola in aree dirigenziali e unità operative che operano alle scale di area, provinciale e locale.

#### UNITÀ COORDINAMENTO IPPC DI AREA METROPOLITANA - Dipende da Resp. SERVIZIO TERRITORIALE

Le attività di competenza dell'Unità sono riportate nel descrittivo dell'incarico di funzione Coordinamento IPPC di Area Metropolitana (D.D.G. 96/2019, allegato A).

UNITÀ CAMPIONAMENTO EMISSIONI - Dipende da Responsabile SERVIZIO TERRITORIALE  
- non corrisponde a Incarico di funzione ma esiste come unità organizzativa centralizzata, dipendente da RST.



Gestisce il Piano di attività relativo al campionamento delle emissioni industriali, per tutta l'Area Metropolitana. Cura i rapporti con il laboratorio per le analisi, e relativa certificazione, sui campionamenti di competenza e le altre strutture di Arpae interessate alla materia, con particolare riferimento al PTR specialistico. Applica le Linee Guida di Arpae in materia. Gestisce la strumentazione, sia quella utilizzata per i campionamenti al camino che quella utilizzata per gli interventi in PD, verificandone il funzionamento e le eventuali esigenze di manutenzione. Propone al RST eventuali necessità di implementazione della strumentazione disponibile.

Supporta il RST per la formazione e addestramento del personale sull'uso della strumentazione in dotazione all'Unità organizzativa.

#### UNITÀ PRESIDIO METROPOLITANO EST - Dipende da Resp. DISTRETTO METROPOLITANO

Le attività di competenza dell'Unità sono riportate nel descrittivo dell'incarico di funzione Presidio Metropolitan Est (D.D.G. 96/2019, allegato A).

#### UNITÀ PRESIDIO METROPOLITANO OVEST - Dipende da Resp. DISTRETTO METROPOLITANO

Le attività di competenza dell'Unità sono riportate nel descrittivo dell'incarico di funzione Presidio Metropolitan Ovest (D.D.G. 96/2019, allegato A).

Si precisa che il Distretto Metropolitan, come previsto dalla determinazione n. 959/2018, comprende i Comuni delle aree distrettuali di Pianura, Imola, Montagna; pertanto, in ragione del bacino geografico di afferenza del Distretto metropolitan, l'incarico di funzione "Presidio metropolitan ovest" afferisce al Responsabile del Distretto medesimo.

### **SERVIZIO SISTEMI AMBIENTALI**

Garantisce il monitoraggio e la valutazione dello stato dell'ambiente ed ha la responsabilità delle attività di controllo relativamente alle radiazioni ionizzanti e non ionizzanti, della predisposizione di rapporti tecnici con emissione di pareri relativamente alle richieste di autorizzazione di sorgenti/impianti con emissione di NIR ed alla richiesta di VIA per infrastrutture.

Opera in collaborazione con il Servizio Territoriale e con il Servizio Autorizzazioni e Concessioni, partecipando alla fase di programmazione ed esecuzione di attività e progetti di interesse comune fornendo dati, analisi e valutazioni ambientali utili ai fini dell'efficace svolgimento dei processi operativi primari da questi presidiati (istruttorie AIA, VIA, ecc.).

Svolge attività di espressione di pareri su tutti gli strumenti di pianificazione sovraordinata e collabora, su richiesta, con il Servizio Territoriale per la valutazione di strumenti pianificatori "puntuali". Gestisce ed aggiorna i catasti ambientali e svolge attività di valutazione e simulazione previsionale tramite sw specifici sulle varie matrici ambientali.

Supporta i Centri Tematici Regionali e la Direzione tecnica attraverso la gestione operativa delle reti ambientali dell'area, e la restituzione delle conoscenze sull'evoluzione dello stato dell'ambiente a livello di area e/o locale, in relazione ai fattori di pressione e alle politiche di prevenzione e risanamento. Collabora con la rete laboratoristica.

Si articola in aree dirigenziali e unità operative che operano alle scala di area, provinciale e locale.

UNITÀ COORDINAMENTO CEM DI AREA METROPOLITANA - Dipende da Resp. UNITÀ  
SPECIALISTICA DI SISTEMI AMBIENTALI ARIA - CEM

Le attività di competenza dell'Unità sono riportate nel descrittivo dell'incarico di funzione  
Coordinamento CEM di Area Metropolitana (D.D.G. 96/2019, allegato A).