

ARPAE
Agenzia regionale per la prevenzione, l'ambiente e l'energia
dell'Emilia - Romagna

* * *

Atti amministrativi

Determinazione dirigenziale	n. DET-2023-308	del 14/04/2023
Oggetto	Servizio Acquisti e Patrimonio. Affidamento diretto delle attività di esecuzione di indagini strutturali da effettuarsi presso la sede Arpae di Parma sita in Via Spalato 4 - Trattativa diretta n. 3501507 - CIG ZE23A88058	
Proposta	n. PDTD-2023-313	del 13/04/2023
Struttura adottante	Servizio Acquisti E Patrimonio	
Dirigente adottante	Bortolotti Elena	
Struttura proponente	Servizio Acquisti E Patrimonio	
Dirigente proponente	Dott.ssa Bortolotti Elena	
Responsabile del procedimento	Ioio' Caterina	

Questo giorno 14 (quattordici) aprile 2023 presso la sede di Via Po, 5 in Bologna, la Responsabile del Servizio Acquisti E Patrimonio, Dott.ssa Bortolotti Elena, ai sensi del Regolamento Arpae per l'adozione degli atti di gestione delle risorse dell'Agenzia, approvato con D.D.G. n. 114 del 23/10/2020 e dell'art. 4, comma 2 del D.Lgs. 30 marzo 2001, n. 165 determina quanto segue.

Oggetto: Servizio Acquisti e Patrimonio. Affidamento diretto delle attività di esecuzione di indagini strutturali da effettuarsi presso la sede Arpae di Parma sita in Via Spalato 4 - Trattativa diretta n. 3501507 - CIG ZE23A88058

RICHIAMATA:

- la Deliberazione del Direttore Generale n. 171 del 30/12/2022 ""Direzione Amministrativa. Servizio Amministrazione, Bilancio e Controllo Economico. Approvazione del Bilancio pluriennale di previsione per il triennio 2023-2025, del Piano Investimenti 2023-2025, del Bilancio economico preventivo per l'esercizio 2023, del Budget generale e della Programmazione di Cassa per l'esercizio 2023."
- la Deliberazione del Direttore Generale n. 172 del 30/12/2022 "Direzione Amministrativa. Servizio Amministrazione, Bilancio e Controllo Economico. Approvazione delle linee guida e assegnazione ai Centri di Responsabilità dei budget di esercizio e investimenti per l'esercizio 2023."
- la Determinazione del Direttore Amministrativo n. 1 del 02/01/2023 che assegna il budget per l'anno 2023 ai Servizi della Direzione Amministrativa;
- la propria Determinazione Dirigenziale n. 851 del 27/10/2023 avente ad oggetto "Servizio Acquisti e Patrimonio. Aggiudicazione, a seguito di procedura aperta svolta in ambito comunitario, del servizio di progettazione definitiva ed esecutiva, con eventuale estensione dell'incarico di Direzione Lavori e Coordinamento della Sicurezza in fase di esecuzione, concernente la ristrutturazione dell'edificio sede Arpae sito in via Spalato 4 a Parma e relativo fabbricato accessorio";

RICHIAMATI inoltre:

- il Regolamento per l'adozione degli atti di gestione dell'Agenzia approvato con D.D.G. n. 111 del 13/11/2019 e revisionato con D.D.G. n. 114 del 23/10/2020;
- il Regolamento per la disciplina dei contratti pubblici di servizi e forniture di Arpae;

VISTI

- il Decreto Legislativo del 18 aprile 2016 n. 50 e s.m.i., "Codice dei Contratti Pubblici", tuttora vigente ai sensi degli artt.226 e 229 del D.Lgs.n.36 del 31/03/2023;
- il Decreto Legge n. 76 del 16 luglio 2020 "Misure urgenti per la semplificazione e l'innovazione digitale", come modificato dalla legge di conversione n. 120/2020;
- il Decreto Legge 31 maggio 2021, n. 77 "Governance del Piano nazionale di rilancio e resilienza e prime misure di rafforzamento delle strutture amministrative e di accelerazione e snellimento delle procedure", in vigore dal 1.06.2021, convertito in legge

29 luglio 2021 n. 108;

RICHIAMATI

- l'art. 1 comma 2 del Decreto Legge n. 76 del 16 luglio 2020, come modificato dall'art. 51 comma 1) lett. a) n. 2.1 del d.l. 31 maggio 2021, n. 77, convertito in legge 108/2021, che consente di procedere per l'affidamento di lavori, servizi e forniture di importo inferiore a 139.000,00 euro, mediante procedura di affidamento diretto, anche senza consultazione di più operatori economici, fermo restando il rispetto dei principi di cui all'art. 30 del codice dei contratti pubblici di cui al decreto legislativo 18 aprile 2016 n.50;
- l'art. 1 comma 3 del D.L. 76 del 16 luglio 2020 in virtù del quale gli affidamenti diretti possono essere realizzati tramite determina a contrarre, o atto equivalente, che contenga gli elementi descritti nell'articolo 32, comma 2, del decreto legislativo n. 50 del 2016;
- le Linee Guida n.4, di attuazione del D.Lgs. 50/2016, recanti "Procedure per l'affidamento dei contratti pubblici di importo inferiore alle soglie di rilevanza comunitaria, indagini di mercato e formazione e gestione degli elenchi di operatori economici" approvate dall'ANAC;

PREMESSO:

- che, nell'ambito di realizzazione del progetto definitivo afferente alla ristrutturazione della sede Arpae di Via Spalato 4 a Parma è necessario effettuare una campagna di indagini sugli elementi strutturali per il fabbricato principale e per il fabbricato accessorio;

CONSIDERATO:

- che a tal fine, l'Unità Servizi tecnici del Servizio Acquisti e Patrimonio ha redatto apposito disciplinare tecnico e individuate idonee Ditte qualificate per l'esecuzione delle suddette attività;
- che con nota Prot.PG/2023/48374 e Prot.PG/2023/48378 del 17/03/2023 è stata effettuata un'indagine di mercato, inviando due richieste di preventivi a Ditte specializzate operanti nel settore, come da documentazione agli atti;

ATTESO:

- che il Responsabile del Procedimento, individuato con Richiesta d'acquisto del 24/03/2022, nella persona dell'Ing. Caterina Ioiò, collaboratore dell'Unità Coordinamento Servizi Tecnici del Servizio Acquisti e Patrimonio, ha esaminato entrambi i preventivi pervenuti rispetto quanto indicato nella richiesta di preventivo alla voce "Modalità di scelta del contraente" basata sugli elementi, tempi di esecuzione e prezzo offerto;
- che lo stesso RUP con verbale del 21/03/2023 ha individuato quale miglior preventivo

quello presentato dalla Società GIANCARLO MASELLI SRL che ha formulato un'offerta economica a corpo di 13.332,00, iva esclusa, e una proposta migliorativa per l'esecuzione della campagna di indagini di 17 giorni naturali e consecutivi decorrenti dalla firma del verbale di inizio attività.;

RILEVATO:

- che non sono attive convenzioni Consip di cui all'art. 26, comma 1, della legge n. 488/1999 né di Intercent-ER di cui all'art. 21, della legge regionale n. 11/2004 aventi ad oggetto un servizio analogo a quello relativo alla presente procedura di approvvigionamento;
- che la scrivente Amministrazione intende procedere ad un affidamento diretto della fornitura, ai sensi dell'art. 1, comma 2, lett. a) del D.L. 16 luglio 2020, convertito in legge 11 settembre 2020, n. 120, come modificato dall'art. 51 comma 1 lett.a) par. 2.1) del D.L.n. 77/2021 convertito in Legge n. 108/2021;
- che trattandosi di acquisto di valore inferiore alla soglia comunitaria, la procedura di selezione del contraente deve essere svolta ai sensi dell'art. 7 comma 2 del D.L. n. 52 del 2 maggio 2012 (convertito in legge 6 luglio 2012, n. 135) di modifica dell'art.1, comma 450 della L. n. 296 del 27 dicembre 2006, attraverso il ricorso ad uno dei sistemi del mercato elettronico disponibili nel nostro ordinamento;

DATO ATTO:

- che è stata verificata la possibilità di espletare la procedura in essere direttamente sul sistema del mercato elettronico messo a disposizione da Consip s.p.a., data l'attivazione del Bando “ Servizi professionali vulnerabilità sismica opere ingegneria civile e monitoraggio strutturale” ” a cui è iscritta la ditta GIANCARLO MASELLI SRL, con sede in Nonantola (MO), Via Guercinesca Est 72, P.Iva n. 03302850361;
- che sono stati condotti accertamenti volti ad appurare l'esistenza di rischi da interferenza nell'esecuzione dell'appalto in oggetto e non è stato necessario provvedere alla redazione del DUVRI;
- che non sono previsti oneri per la sicurezza per il rischio da interferenze;
- che è stato trasmesso e condiviso il documento informativo contenente le principali informazioni/prescrizioni in materia di sicurezza relative alle attività oggetto dell'affidamento;
- che la procedura ha ottenuto dal Sistema di Monitoraggio Gare di Anac il Codice Identificativo di Gara (CIG) n. **ZE23A88058**;

CONSIDERATO:

- che, pertanto, in conformità alle regole del mercato elettronico di Consip s.p.a., in data 30/03/2023, è stata avviata la Trattativa diretta n. 3501507 (corredata dalle Condizioni particolari prot. n. PG/2023/56766 di pari data, dal DGUE, dalla Dichiarazione d'offerta economica, dall'autocertificazione art.26 del Dlgs 81/2008, dal Capitolato Speciale, dal Disciplinare Tecnico e schemi grafici, dal Documento Informativo) con la società GIANCARLO MASELLI SRL per l'affidamento delle attività in oggetto;
- che la documentazione della presente procedura è composta dai seguenti atti:
 - Condizioni particolari prot. PG/2023/56766 del 30/03/2023
 - Capitolato Speciale
 - Disciplinare Tecnico ed elaborati tecnici 1 e 2
 - DGUE
 - Dichiarazione art. 26
 - Documento informativo
 - Dichiarazione d'offerta
- che, in relazione alla suddetta Trattativa diretta n.3501507 , è pervenuta regolarmente entro il termine di scadenza stabilito mediante il portale di Consip s.p.a., l'offerta della ditta invitata consistente nel DGUE, nell'autocertificazione art.26, e nella dichiarazione di Offerta economica;
- che sono compresi nel suddetto importo i costi di manodopera, quantificati in euro 3.500,00 euro;
- che i costi di sicurezza aziendale concernenti l'adempimento degli obblighi in materia di sicurezza e salute dei lavoratori ai sensi dell'art. 95 comma 10 del D.lgs. 50/2016 sono stati quantificati dal fornitore offerente in euro 500,00;
- che il Rup, come da verbale del 07/04/2023 a cui ci si richiama espressamente, all'esito della valutazione della documentazione prodotta dalla società invitata ha ritenuto l'offerta presentata conforme alle specifiche tecniche richieste e congrua dal punto di vista economico;
- che risulta rispettato il principio di rotazione, stante l'affidamento della presente fornitura a operatore economico non affidatario di precedenti contratti da parte di Arpa;

RITENUTO, per tutto quanto in premessa esposto:

- di affidare ai sensi dell'art. 1, comma 2, lett. a) del D.L. 16 luglio 2020, convertito in legge 11 settembre 2020, n. 120, come modificato dall'art. 51 comma 1 lett.a) par. 2.1) del D.L.n. 77/2021 convertito in Legge n. 108/2021, a seguito di espletamento, sul mercato economico di Consip s.p.a., di Trattativa diretta n.3501507 del 30/03/2023 l'affidamento

dell'esecuzione di indagini strutturali da effettuarsi presso la sede Arpae di Parma sita in Via Spalato 4 alla Ditta GIANCARLO MASELLI srl , avente sede legale in via Guercinesca Est 72 a Nonantola (MO) - Cod.fisc 03302850361 , abilitata al bando Mepa "Servizi professionali vulnerabilità sismica opere ingegneria civile e monitoraggio strutturale" per un importo complessivo pari ad euro 13.300,00 (IVA esclusa) con oneri della sicurezza pari a Euro 0,00;

- di disporre ai sensi dell'art.8 comma 1 lett.a) del D.L. 76/2020, convertito in L. n.120/2020, come modificato dall'art.51 c.1 lett.f) del D.L.77/2021 convertito in Legge 108/2021, l'avvio del servizio nelle more della verifica dei requisiti di cui all'art.80 del D.Lgs. 50/2016 sui motivi di esclusione;
- che il perfezionamento del contratto è subordinato all'esito positivo dei controlli, attualmente in corso, sul possesso dei requisiti di ordine generale di cui all'art. 80 del D. Lgs. 50/2016 ed al regolare adempimento degli obblighi in capo all'aggiudicatario medesimo per la stipula del contratto;
- che è stato acquisito il DURC (on line) dell'impresa aggiudicataria, ed è risultato regolare;
- che è stato verificato il casellario ANAC con esito positivo;

DATO ATTO INFINE:

- che non sussistono situazioni di conflitto anche potenziale di interesse secondo quanto previsto dall'art. 42 del D.lgs. 50/2016;
- che Responsabile del Procedimento è l'Ing. Caterina Ioiò, collaboratore dell'Unità Coordinamento Servizi Tecnici del Servizio Acquisti e Patrimonio;
- che è stato acquisito il parere favorevole di regolarità contabile espresso, ai sensi del regolamento sull'adozione degli atti di gestione delle risorse dell'agenzia approvato con D.D.G. n. 109 del 31/10/2019 e revisionato dalla D.D.G. n. 114 del 23/10/2020, dal Servizio Bilancio nella persona del dott. Antenucci Alessandro, titolare dell'incarico di funzione dell'Unità Budget, Controllo economico e Fatture/Fornitori;

DETERMINA

1. di affidare ai sensi dell'art. 1 comma 2 del D.L. 76/2020, convertito in L. n.120/2020, come modificato dall'art.51 c.1 lett.f) del D.L.77/2021 convertito in Legge 108/2021, a seguito di espletamento, sul mercato economico di Consip s.p.a., di Trattativa diretta n.3501507 del 30/03/2023 l'affidamento dell'esecuzione di indagini strutturali da effettuarsi presso la sede Arpae di Parma sita in Via Spalato 4 alla Ditta GIANCARLO MASELLI srl , avente sede legale in via Guercinesca Est 72 a Nonantola (MO) - Cod.fisc

03302850361 , abilitata al bando Mepa “Servizi professionali vulnerabilità sismica opere ingegneria civile e monitoraggio strutturale” per un importo complessivo pari ad euro 13.300,00 (IVA esclusa) con oneri della sicurezza pari a Euro 0,00;alle condizioni di cui agli atti di gara e all’offerta presentata dalla stessa;

2. di dare atto che l’importo complessivo stimato di euro 16.226,00 (iva inclusa) avente natura di “Investimenti”, di competenza del centro di costo “Servizio Acquisti e Patrimonio” trova copertura nel Budget Investimenti 2023 e nel Piano Investimenti 2023-2025, e le relative quote di ammortamento, a partire dall’anno 2023, sono a carico del centro di responsabilità APA OVEST;
3. di dare atto che, ai sensi dell’art. 29 del D. Lgs. 50/2016 e s.m.i., il presente provvedimento è soggetto agli obblighi di pubblicazione sul profilo del committente, alla sezione “Amministrazione trasparente”.

Il Responsabile del Servizio Acquisti e Patrimonio
dott.ssa Elena Bortolotti

Bologna, 27 marzo 2023

Spett.le
GIANCARLO MASELLI srl
Via Guercinesca Est 72
Nonantola (MO)
PEC: diamaselli@pec.it

**OGGETTO: Richiesta preventivo per l'esecuzione di indagini strutturali da effettuarsi presso la sede Arpae di Parma sita in Via Spalato 4.
TD n.3501507. CIG: ZE23A88058**

In riferimento alla nostra richiesta di preventivo Prot.PG/2023/48374 del 17 marzo 2023 Vi informiamo che la Vs. offerta, pervenuta entro i termini è stata scelta ai fini dell'affidamento diretto, ai sensi dell'art. 1, comma 2 lett. a) del d. l. 16 luglio 2020, n. 76, convertito in legge 11 settembre 2020, n. 120 come modificato dall'art. 51 del d. l. 31 maggio 2021, n. 77, convertito in legge n. 108/2021.

1. OGGETTO E DURATA DELL'INTERVENTO

Le condizioni di fornitura sono disciplinate nel Capitolato speciale e Disciplinare tecnico allegati sub A) e B).

L'importo complessivo stimato dell'appalto ammonta ad €13.332,00 (I.V.A. esclusa al 22%). Oneri per la sicurezza per i rischi da interferenze: 00,00

I prezzi offerti sono fissi e invariabili e si intendono onnicomprensivi di ogni onere e spesa contrattuale.

Sono a carico del fornitore aggiudicatario, senza alcuna possibilità di rivalsa nei riguardi di Arpae tutte le spese di contratto, inclusa l'imposta di bollo (attualmente 16,00 euro ogni 4 facciate/100 righe) sul documento di stipula generato dal Mercato elettronico.

L'intervento complessivo dovrà essere realizzato e completato entro 17 giorni naturali e consecutivi, come da Vs proposta migliorativa del 20/03/2023, decorrenti dalla data di firma del verbale di inizio attività.

Arpae potrà disporre la consegna dei lavori ANTICIPATA ai sensi dell'art.8 comma 1 del DL

76/2020, convertito in legge 120/2020 nelle more delle verifiche del possesso dei requisiti dichiarati.

L'appalto è a corpo e si intende comprensivo di tutto quanto previsto e descritto negli elaborati allegati.

2. MODALITÀ DI RISPOSTA ALLA RICHIESTA DI OFFERTA

La documentazione da produrre in risposta alla richiesta di offerta consisterà in:

2.1) Documentazione amministrativa.

- a) Documento di gara unico europeo (DGUE)
- b) Autocertificazione relativa al possesso dei requisiti di idoneità tecnico professionale di cui all'art. 26 del D.Lgs. 81/08;
- c) Documento informativo.

In merito alla documentazione amministrativa si precisa quanto segue

DGUE:

Il DGUE, deve essere redatto secondo il modello allegato firmato digitalmente dal legale rappresentante dell'impresa o da un suo procuratore, fornito di adeguati poteri di firma, attestante in particolare:

1. la non sussistenza delle cause di esclusione di cui all'art. 80 del D. Lgs. 50/2016,
2. l'intenzione o meno di ricorrere al subappalto.

Per le modalità di compilazione del modello DGUE si rimanda alle istruzioni di cui alla circolare Ministero Infrastrutture e Trasporti del 18.7.2016 n.3 (in G.U. n 174 del 27.7.2016).

Le dichiarazioni attestanti l'insussistenza delle cause di esclusione di cui all'art. 80, comma 1 e comma 5 lett. l) contenute nel DGUE vanno rese dal soggetto che sottoscrive l'offerta e, per quanto a propria conoscenza, per i soggetti attualmente in carica:

- membri del consiglio di amministrazione cui sia stata conferita la legale rappresentanza, membri degli organi con poteri di direzione o di vigilanza o soggetti muniti di poteri di rappresentanza, di direzione o di controllo, direttore tecnico, socio unico persona fisica o socio di maggioranza, in caso di società con un numero di soci pari o inferiore a quattro.

Con riferimento alla parte II del DGUE l'operatore economico oltre alle altre informazioni richieste è tenuto ad indicare:

- alla lettera D- Informazioni concernenti i subappaltatori- se intende subappaltare parte del contratto a terzi, nel caso di risposta affermativa, elencare le prestazioni o lavorazioni che si intendono subappaltare e la relativa quota espressa in percentuale.

Con riferimento alla parte III, lettera A del DGUE – Motivi legati a condanne penali, si specifica che le dichiarazioni rese si intendono riferite, da parte del soggetto che sottoscrive l'offerta, per quanto a propria conoscenza, anche a tutti i soggetti cessati dalla carica, nell'anno antecedente l'invio della trattativa diretta.

Con riferimento alla parte III, lettera D del DGUE – Altri motivi di esclusione, in merito alla sussistenza del requisito di cui all'articolo 80 comma 2 del D. lgs. n. 50 del 2016, si specifica che le dichiarazioni rese si intendono riferite, da parte del soggetto che sottoscrive l'offerta, per quanto a

propria conoscenza, anche a tutti i soggetti sottoposti alla verifica antimafia ai sensi dell'art. 85 del Codice Antimafia.

Con riferimento alla parte IV, l'operatore economico dovrà riportare le informazioni richieste alla lett. A) (Idoneità) **lett.C (Capacità tecniche professionali) 1.b)** ed eventualmente alla lettera D (Sistemi di garanzia della qualità e norme di gestione ambientale). In particolare con riferimento alla lett.C si chiede di indicare le pregresse e documentabili esperienze analoghe a quelle oggetto dell'affidamento eseguite nell'ultimo triennio. Per ultimo triennio si deve fare riferimento al periodo antecedente la data del presente avviso.

Si rammenta che, come disposto dal citato art. 80, comma 12, in caso di presentazione di falsa dichiarazione o falsa documentazione, la stazione appaltante ne dà segnalazione all'ANAC che, se ritiene siano state rese con dolo o colpa grave in considerazione della rilevanza o della gravità dei fatti oggetto della falsa dichiarazione o della presentazione di falsa documentazione, dispone l'iscrizione nel casellario informatico ai fini dell'esclusione dalle procedure di gara e dagli affidamenti di subappalto ai sensi del comma 1 del medesimo articolo, fino a due anni, decorsi i quali l'iscrizione è cancellata e perde comunque efficacia.

AUTOCERTIFICAZIONE REQUISITI IDONEITA' TECNICO-PROFESSIONALE;

Autocertificazione dell'impresa appaltatrice del possesso dei requisiti di idoneità tecnico professionale, di cui all'art. 26 del D.Lgs. 81/08 da rendere ai sensi dell'art. 47 del testo unico delle disposizioni legislative e regolamentari in materia di documentazione amministrativa, di cui al decreto del Presidente della Repubblica del 28 dicembre 2000, n. 445, secondo il modello allegato.

DOCUMENTO INFORMATIVO

Il DOCUMENTO INFORMATIVO allegato alla presente trattativa, predisposto da Arpae dovrà essere reso firmato digitalmente.

2.2) Offerta economica

L'offerta economica dovrà consistere in:

- una dichiarazione d'offerta secondo l'allegato reso disponibile dall'amministrazione, riportante il valore complessivo della fornitura con posa e manutenzione precisando il costo della manodopera e gli oneri aziendali della sicurezza.

- un' offerta economica complessiva dell'intervento secondo il modello generato dal Sistema
In caso di discrepanza tra il valore riportato a sistema e quello riportato nella dichiarazione di offerta economica, prevarrà quest'ultima.

Le condizioni economiche offerte non dovranno essere vincolate da clausole, riserve o pattuizioni accessorie unilaterali, a pena di nullità.

L'offerta economica ha validità di 180 giorni dalla presentazione e si intendono onnicomprensivi di ogni onere e spesa, per rendere l'opera eseguita a regola d'arte.

Tutti i documenti componenti l'offerta del Fornitore devono essere sottoscritti, a pena d'esclusione, con firma digitale dal legale rappresentante o persona munita di idonea procura.

3. AFFIDAMENTO E STIPULA

L'affidamento della fornitura sarà approvato con determinazione dirigenziale della Responsabile del Servizio Acquisti e Patrimonio, dott.ssa Elena Bortolotti.

Con l'aggiudicatario sarà stipulato un contratto secondo le modalità previste dal mercato elettronico Mepa di Consip.

Arpae si riserva la facoltà di non affidare il servizio motivatamente.

L'Agenzia si riserva di verificare d'ufficio, ai sensi dell'Art. 43 del DPR n. 445/2000, la veridicità delle dichiarazioni sostitutive rese dall'impresa aggiudicataria in sede di DGUE.

L'affidamento è subordinato all'esito positivo dei controlli sulla sussistenza dei requisiti di ordine generale di cui all'art. 80 del d. lgs. 50/2016 e speciali dichiarati dall'impresa come sopra indicato.

L'accettazione dell'offerta da parte di Arpae è subordinata all'invio, da parte del fornitore, entro il termine perentorio di 7 giorni dalla comunicazione di affidamento, della documentazione di seguito indicata, pena la revoca dell'aggiudicazione medesima:

- copia dell'attestazione del pagamento all'erario dell'imposta di bollo pari ad Euro 16,00 con contrassegno telematico,
- dichiarazione di tracciabilità dei flussi finanziari, ai sensi della L. 136/2010;

4. NORMA FINALE

Per quanto qui non indicato si rinvia alle condizioni del bando di abilitazione del mercato elettronico ME.PA di Consip "Servizi professionali vulnerabilità sismica opere ingegneria civile e monitoraggio strutturale" ed alla documentazione relativa (Capitolato Speciale, Regole per l'utilizzo del mercato elettronico, patto di integrità).

5. RESPONSABILE DEL PROCEDIMENTO

Ing. Caterina Ioiò del Servizio Acquisti e Patrimonio di Arpae Emilia-Romagna (indirizzo mail: cioio@arpae.it cell. 3316508672)

6. COLLABORATORE AMMINISTRATIVO DI RIFERIMENTO

Dott.ssa Stefania Melchiorri del Servizio Acquisti e Patrimonio di Arpae Emilia-Romagna (indirizzo mail: smelchiorri@arpae.it - Tel. 051/622344 - 3669121151.)

Distinti saluti

Dott.ssa Elena Bortolotti
(Responsabile Servizio Acquisti e Patrimonio)

Documento firmato digitalmente

Allegati:

- All A Capitolato Speciale
- All B Disciplinare Tecnico ed elaborati tecnici 1 e 2
- All C DGUE
- All D Dichiarazione art. 26
- All E Documento informativo
- All F Dichiarazione d'offerta

	<p>Esecuzione di indagini strutturali da effettuarsi presso la sede Arpae di Parma sita in Via Spalato 4</p> <p style="text-align: center;">Capitolato Speciale</p>	<p style="text-align: center;">TD 3501507</p>
---	---	--

CAPITOLATO SPECIALE

Articolo 1 - Stazione appaltante

Stazione appaltante è l'Agenzia regionale per la prevenzione l'ambiente e l'energia dell'Emilia-Romagna, Via Po 5 - 40139 Bologna (di seguito Arpae o Agenzia).

Articolo 2 - Fonti normative

L'esecuzione degli interventi oggetto del presente Capitolato è regolata in via gradata:

- dalle clausole del presente Capitolato e dagli atti ivi richiamati, in particolare dal Disciplinare Tecnico e dall'offerta economica dell'affidatario che costituiscono la manifestazione integrale di tutti gli accordi intervenuti con l'Appaltatore relativamente alle attività e prestazioni contrattuali;
- dal D.Lgs. 18 aprile 2016, n. 50 "Codice dei contratti pubblici", e comunque dalle norme di settore in materia di appalti pubblici;

Per quanto non espressamente previsto nelle predette fonti, si rinvia formalmente al Codice Civile ed alle norme comunitarie e nazionali vigenti in materia di contratti di diritto privato.

Articolo 3 - Oggetto dell'Intervento

L'intervento da eseguire è la campagna di indagini sugli elementi strutturali per la sede ARPAE, sita in Via Spalato 4, Parma e per il relativo fabbricato accessorio, compreso il ripristino delle posizioni di prova, come meglio dettagliato nel Disciplinare tecnico e negli elaborati, allegati alla presente richiesta.

L'appalto è a corpo e si intende comprensivo di tutto quanto previsto e descritto negli elaborati tecnici.

Articolo 4 -Corrispettivo dell'appalto

Il corrispettivo contrattuale dovuto all'Appaltatore è determinato sulla base dell'Offerta economica presentata dallo stesso e si riferisce alle attività prestate nel pieno adempimento delle modalità e delle prescrizioni contrattuali, ivi comprese eventuali attività eseguite da sub-fornitori o subappaltatori che non possono vantare alcun diritto nei confronti di Arpae.

	<p>Esecuzione di indagini strutturali da effettuarsi presso la sede Arpae di Parma sita in Via Spalato 4</p> <p>Capitolato Speciale</p>	<p>TD 3501507</p>
---	---	------------------------------

Sono a carico dell'Appaltatore, intendendosi remunerati con il corrispettivo contrattuale, tutti gli oneri e rischi relativi alla prestazione oggetto del contratto, nonché ogni attività che si rendesse necessaria per la prestazione dello stesso o, comunque, opportuna per un corretto e completo adempimento delle obbligazioni previste.

Tutti gli obblighi ed oneri derivanti all'Appaltatore dall'esecuzione dei lavori, conformemente a tutte le prescrizioni tecniche e di sicurezza in vigore, dall'osservanza di leggi e regolamenti, nonché dalle disposizioni emanate o che venissero emanate dalle competenti autorità, sono compresi nel corrispettivo contrattuale.

Articolo 5 - Termini per l'esecuzione del servizio - penali

La durata complessiva dell'appalto è stabilita in complessivi 20 giorni naturali e consecutivi decorrenti dalla data di firma del verbale di inizio attività o dei giorni proposti dall'affidatario, in caso di offerta migliorativa.

Il cronoprogramma della campagna di indagini sarà stabilito dal RUP.

In caso di mancato rispetto dei termini e delle condizioni contrattuali, Arpae applicherà all'Appaltatore le penali di seguito previste:

- l'Appaltatore sarà obbligato a versare una penale pari all'1 per mille dell'ammontare netto complessivo del contratto per ogni giorno naturale e consecutivo di ritardo per l'inottemperanza del termine per la presentazione degli elaborati da produrre a conclusione delle indagini strutturali
- l'Appaltatore sarà obbligato a versare Euro 200,00 per segnalazione, in caso di mancata pulizia dell'area di cantiere e/o per mancata rimozione dei rifiuti

Al di fuori dell'ipotesi sopra prevista, per insoddisfacente esecuzione di una o più attività contrattuali verrà applicata, ad insindacabile giudizio dell'Amministrazione, una penale pari 0,3‰ (0,3 per mille) dell'intero importo contrattuale per ogni giorno di persistenza delle situazioni contestate.

Gli eventuali inadempimenti contrattuali che danno luogo all'applicazione delle penali vengono contestati per iscritto all'Appaltatore da Arpae. L'Appaltatore deve comunicare per iscritto in ogni caso le proprie controdeduzioni nel termine massimo di cinque giorni dal ricevimento della contestazione scritta, che verranno valutate nell'ambito dell'istruttoria curata dal RUP. Qualora al termine dell'istruttoria le controdeduzioni dovessero essere respinte e permanere i vizi rilevati,

	<p>Esecuzione di indagini strutturali da effettuarsi presso la sede Arpae di Parma sita in Via Spalato 4</p> <p>Capitolato Speciale</p>	<p>TD 3501507</p>
---	---	------------------------------

Arpae ne darà comunicazione alla ditta e procederà all'applicazione delle penali di cui sopra dall'inizio dell'inadempimento.

Arpae potrà compensare i crediti derivanti dall'applicazione delle penali di cui al presente articolo, con quanto dovuto all'Appaltatore a qualsiasi titolo, anche per i corrispettivi dei servizi resi dallo stesso, senza bisogno di diffida, ulteriore accertamento o procedimento giudiziario.

L'applicazione delle penali non preclude l'azione per il risarcimento degli ulteriori danni subiti dall'amministrazione.

L'applicazione della penale non solleva l'Appaltatore dalle responsabilità civili e penali, che lo stesso si è assunto con la stipulazione del Contratto, e che dovessero derivare dall'incuria dello stesso Appaltatore.

Articolo 6 - Sospensioni.

Si applica in materia quanto previsto dall'art. 107 del d. lgs. 50/2016.

Durante i periodi di sospensione sono a carico dell'appaltatore gli oneri di sorveglianza, custodia e manutenzione delle opere, delle attrezzature e delle apparecchiature installate o immagazzinate in cantiere.

Articolo 7 - Obblighi derivanti dal rapporto di lavoro

L'Appaltatore si obbliga ad ottemperare a tutti gli obblighi verso i propri dipendenti derivanti da disposizioni legislative e regolamentari vigenti in materia di lavoro, ivi compresi quelli in tema di igiene e sicurezza, nonché la disciplina previdenziale e infortunistica, assumendo a proprio carico tutti i relativi oneri.

L'Appaltatore si obbliga ad applicare, nei confronti dei propri dipendenti occupati nelle attività contrattuali, le condizioni normative e retributive non inferiori a quelle risultanti dai Contratti Collettivi ed Integrativi di Lavoro applicabili alla data di stipula del presente Contratto alla categoria e nelle località di svolgimento delle attività, nonché le condizioni risultanti da successive modifiche ed integrazioni.

L'Appaltatore si impegna, anche ai sensi e per gli effetti dell'art. 1381 c.c., a far rispettare gli obblighi di cui ai precedenti commi del presente articolo anche agli eventuali esecutori di parti delle attività oggetto del Contratto.

	<p>Esecuzione di indagini strutturali da effettuarsi presso la sede Arpae di Parma sita in Via Spalato 4</p> <p>Capitolato Speciale</p>	<p>TD 3501507</p>
---	---	------------------------------

Si applica per quanto riguarda la verifica della regolarità contributiva dell'Appaltatore aggiudicatario quanto previsto dal Decreto Ministero del Lavoro e delle Politiche Sociali 30 gennaio 2015 "Semplificazione in materia di documento unico di regolarità contributiva (DURC)".

Articolo 8 - Oneri a carico dell'appaltatore

Sono a carico dell'appaltatore gli oneri relativi a :

- l'espletamento di tutti i servizi e lavori nelle quantità, nel rispetto delle specifiche e nel rispetto dei tempi indicati nella presente documentazione;
- l'osservanza delle vigenti leggi e decreti in materia di prevenzione degli infortuni sul lavoro, igiene del lavoro, assicurazioni infortunistiche, previdenza, delle malattie professionali, nonché di ogni altra disposizione in vigore o che interverrà nel corso dell'esecuzione del lavoro mirante alla tutela delle prestazioni. Il Committente si riserva di effettuare, a suo insindacabile giudizio tutti i necessari controlli in proposito;
- l'attuazione nei confronti dei lavoratori dipendenti e, nel caso di cooperative, anche nei confronti dei soci, delle condizioni normative e retributive contenute nei contratti collettivi di lavoro vigenti, per le varie categorie, nella località in cui si svolgono i servizi;
- la messa in atto di tutte le protezioni e misure di sicurezza relative ai propri servizi, prescritte dalle norme vigenti, al fine di evitare danni al proprio ed altrui personale e mezzi d'opera;
- la custodia delle aree sulle quali è in corso l'espletamento delle analisi;
- l'installazione di eventuali opere di protezione provvisorie;
- la fornitura a propria cura e spese di tutti i mezzi e i materiali di consumo necessari per lo svolgimento dei ripristini;
- il rispetto dei programmi dell'esecuzione delle prestazioni;
- le seguenti prestazioni accessorie, speciali e specialistiche:
 - prelievo di campioni e relativo ripristino strutturale e non strutturale;
 - scorticamento degli intonaci e ripristino delle finiture;
 - ripristino delle porzioni di strutture oggetto di prelievo/analisi;
 - la fornitura e posa delle opere provvisionali;

L'Affidatario si impegna a produrre tutta la documentazione riguardante gli esiti delle indagini svolte, secondo le prescrizioni descritte nel disciplinare tecnico.

	<p>Esecuzione di indagini strutturali da effettuarsi presso la sede Arpae di Parma sita in Via Spalato 4</p> <p>Capitolato Speciale</p>	<p>TD 3501507</p>
---	---	------------------------------

Articolo 9 - Sicurezza

Per lo svolgimento delle lavorazioni al fine di ottemperare agli obblighi previsti dall'art. 26, comma 3, del D.Lgs. n. 81/2008, da una valutazione ricognitiva dei rischi standard relativi alla tipologia della prestazione, si ritiene che non sia necessario elaborare ed allegare al contratto il DUVRI poiché non sussistono allo stato attuale rischi interferenziali ai sensi dell'art. 26, comma 3 bis, del D.Lgs. 81/2008 e successive modifiche e integrazioni. Si allega il documento informativo e nell'eventuale venir meno delle suddette condizioni si provvederà alla redazione ed adozione dei necessari documenti della sicurezza in conformità a quanto disposto dal D.lgs. 81/2008.

Articolo 10 - Fatturazione e pagamenti

Il pagamento del corrispettivo contrattuale verrà effettuato a fine lavori in una unica rata dopo l'emissione del certificato di regolare esecuzione e previo accertamento di regolare adempimento agli obblighi contributivi e assicurativi.

La fattura dovrà essere intestata ad Arpae- Emilia-Romagna, Via Po, n. 5 - CAP 40139 – BOLOGNA C.F./P.I.: 04290860370 e riportare oltre al riferimento al numero dell'ordine, tutti i dati richiesti dall'art. 42 DL 66/2014 convertito in legge 23/6/2014, n.89 e:

- numero e data fattura
 - data di emissione
 - ragione sociale e CF/P.IVA del fornitore
 - oggetto dell'intervento
 - importo totale con indicazione del regime IVA applicato e di eventuali altri oneri e spese
 - scadenza della fattura
 - codice identificativo di gara (CIG)
- qualsiasi altra informazione necessaria

Arpae Emilia-Romagna accetta e potrà pagare solo fatture inviate in forma elettronica ai sensi del D.M. MEF n. 55 del 3 aprile 2013 e dell'art. 25 DL 66/2014 convertito nella Legge n. 89 del 23 giugno 2014. Le fatture dovranno riportare il Codice Univoco Ufficio di Arpa UFFRF4, reperibile anche al sito www.indicepa.gov.it).

L'Agenzia applica il meccanismo dello Split Payment pertanto l'IVA addebitata dal fornitore nelle relative fatture sarà versata dall'amministrazione direttamente all'erario, anziché dallo stesso fornitore, scindendo quindi il pagamento del corrispettivo dal pagamento della relativa imposta.

Il mancato rispetto delle condizioni soprariportate sospende i termini di pagamento.

Il pagamento sarà effettuato entro 30 giorni dalla data di ricevimento della fattura.

	<p>Esecuzione di indagini strutturali da effettuarsi presso la sede Arpae di Parma sita in Via Spalato 4</p> <p>Capitolato Speciale</p>	<p>TD 3501507</p>
---	---	------------------------------

In caso di ritardo, il saggio degli interessi decorrenti dalla data di scadenza del termine di pagamento come sopra individuato, sarà riconosciuto nella misura prevista dal D.Lgs. 231/2002, salvo diverso accordo con l'aggiudicatario.

Per i fini di cui all'art. 1194 C.C. le parti convengono che i pagamenti effettuati, ancorchè in ritardo, siano da imputare prima alla quota capitale e solo successivamente agli interessi e alle spese eventualmente dovuti.

Per i pagamenti di importo superiore ad euro 5.000,00, Arpae procederà alle verifiche previste dal D.M. n.40/2008.

Gli interessi scaduti non producono interessi ai sensi dell'art. 1283 c.c..

I pagamenti verranno eseguiti esclusivamente su uno dei conti correnti dedicati indicati all'uopo indicati dall'Appaltatore.

L'Appaltatore, sotto la propria esclusiva responsabilità, renderà tempestivamente note le variazioni circa le proprie coordinate bancarie; in difetto di tale comunicazione, anche se le variazioni vengono pubblicate nei modi di legge, l'Appaltatore non può sollevare eccezioni in ordine ad eventuali ritardi dei pagamenti, né in ordine ai pagamenti già effettuati.

Resta tuttavia espressamente inteso che in nessun caso, ivi compreso il caso di ritardi nei pagamenti dei corrispettivi dovuti, l'Appaltatore possa sospendere i lavori e, comunque, lo svolgimento delle attività previste. Qualora l'Appaltatore si renda inadempiente a tale obbligo, il contratto potrà essere risolto di diritto mediante semplice ed unilaterale dichiarazione da comunicarsi con lettera raccomandata a/r, da parte dell'Agenzia.

E' ammessa la cessione dei crediti maturati dall'Appaltatore nei confronti di Arpae a seguito della regolare e corretta esecuzione delle prestazioni oggetto del contratto, nel rispetto ed alle condizioni di cui all'art. 106 comma 13 del D.lgs 50/2016. In ogni caso è fatta salva ed impregiudicata la possibilità per Arpae di opporre al cessionario tutte le medesime eccezioni opponibili al Fornitore cedente, ivi inclusa, a titolo esemplificativo e non esaustivo, l'eventuale compensazione dei crediti derivanti dall'applicazione delle penali.

Articolo 11 - Tracciabilità dei flussi finanziari e clausola risolutiva espressa

Ai sensi e per gli effetti dell'art. 3 e 8 della L. 136/2010 e s.m, il Fornitore si impegna a rispettare puntualmente quanto previsto dalla predetta disposizione in ordine agli obblighi di tracciabilità dei flussi finanziari.

	<p>Esecuzione di indagini strutturali da effettuarsi presso la sede Arpae di Parma sita in Via Spalato 4</p> <p>Capitolato Speciale</p>	<p>TD 3501507</p>
---	---	------------------------------

Il Fornitore si obbliga a comunicare, entro sette giorni dalla data del contratto, gli estremi identificativi del conto corrente dedicato di cui all'art. 3 della L. 136/2010, nonché le generalità ed il codice fiscale delle persone delegate ad operare sul predetto conto corrente .

L'esecuzione delle transazioni, relative al presente contratto, eseguite senza avvalersi di bonifico bancario o postale ovvero con altri strumenti di pagamento o di incasso idonei a consentire la piena tracciabilità delle operazioni, costituisce causa di risoluzione del presente contratto, secondo quanto previsto dall'art. 3, comma 9 bis, della L. 136/2010 e s.m.

Il fornitore, si obbliga altresì ad inserire nei contratti sottoscritti con i subappaltatori o i subcontraenti, un'apposita clausola con la quale ciascuno di essi assume gli obblighi di tracciabilità dei flussi finanziari di cui alla Legge 13 agosto 2010 n. 136. La mancata apposizione della clausola costituisce causa di risoluzione del contratto.

Per tutto quanto non espressamente previsto, restano ferme le disposizioni di cui all'art. 3 della L. 13/08/2010 n. 136 e s.m.

Articolo 12 - Risoluzione anticipata del contratto

A prescindere dalle cause generali di risoluzione dei contratti di fornitura, Arpae potrà risolvere il contratto ai sensi dell'art. 1456 c.c., previa dichiarazione da comunicarsi all'Appaltatore con raccomandata a/r, nel caso di mancato adempimento delle prestazioni contrattuali a perfetta regola d'arte, nel rispetto delle norme vigenti e secondo le condizioni, le modalità, i termini e le prescrizioni contenute nel presente Capitolato e nei suoi Allegati.

In ogni caso Arpae può risolvere di diritto ai sensi dell'art. 1456 c.c., previa dichiarazione da comunicarsi all'Appaltatore via pec, il contratto nei seguenti casi:

- qualora l'Appaltatore abbia accumulato penali per un importo pari o superiore alla misura percentuale massima di cui al precedente articolo 6;
- accertamento della non veridicità del contenuto delle dichiarazioni presentate dall'Appaltatore in sede di affidamento;
- violazione delle norme in materia di subappalto, cessione del contratto e dei crediti;
- azioni giudiziarie per violazioni di diritti di brevetto, di autore ed in genere di privativa altrui, intentate contro Arpae, ai sensi dell'articolo "Brevetti e royalties ";
- in caso di violazione degli obblighi di tracciabilità dei flussi finanziari di cui alla legge 13 agosto 2010, n. 136.

	<p>Esecuzione di indagini strutturali da effettuarsi presso la sede Arpae di Parma sita in Via Spalato 4</p> <p style="text-align: center;">Capitolato Speciale</p>	<p style="text-align: center;">TD 3501507</p>
---	---	--

Con la risoluzione del contratto sorge per Arpae il diritto di affidare a terzi la fornitura, o la parte rimanente di essa, in danno all'impresa affidataria. I danni e le spese conseguenti a detta risoluzione saranno a carico del Fornitore

In tutti i predetti casi di risoluzione l'Agenzia ha diritto di ritenere definitivamente la garanzia definitiva, ove essa non sia stata ancora restituita, e/o di applicare una penale equivalente, nonché di procedere nei confronti dell'Appaltatore per il risarcimento del danno.

Articolo 13 - Recesso

L'Agenzia ha diritto, nei casi di giusta causa, di recedere unilateralmente dal contratto, in tutto o in parte, in qualsiasi momento, con un preavviso di almeno 30 (trenta) giorni solari, da comunicarsi all'Appaltatore con lettera raccomandata a/r o via PEC.

Si conviene che per giusta causa si intende, a titolo meramente esemplificativo e non esaustivo:

- a) qualora sia stato depositato contro l'Appaltatore un ricorso ai sensi della legge fallimentare o di altra legge applicabile in materia di procedure concorsuali, che proponga lo scioglimento, la liquidazione, la composizione amichevole, la ristrutturazione dell'indebitamento o il concordato con i creditori, ovvero nel caso in cui venga designato un liquidatore, curatore, custode o soggetto avente simili funzioni, il quale entri in possesso dei beni o venga incaricato della gestione degli affari dell'Appaltatore;
- b) qualora l'Appaltatore perda i requisiti minimi richiesti per l'affidamento di forniture ed appalti di servizi pubblici e, comunque, quelli previsti dalla lettera d'invito e/o dal Bando dal Disciplinare di gara relativi alla procedura attraverso la quale è stato scelto l'Appaltatore medesimo;
- c) qualora taluno dei componenti l'Organo di Amministrazione o l'Amministratore Delegato o il Direttore Generale o il Direttore tecnico del Fornitore siano condannati, con sentenza passata in giudicato, per delitti contro la Pubblica Amministrazione, l'ordine pubblico, la fede pubblica o il patrimonio, ovvero siano assoggettati alle misure previste dalla normativa antimafia.

Dalla data di efficacia del recesso, all'Appaltatore il Fornitore deve cessare tutte le prestazioni contrattuali, assicurando che tale cessazione non comporti danno alcuno per Arpae.

In caso di recesso, l'Appaltatore ha diritto al pagamento delle prestazioni eseguite, purché correttamente ed a regola d'arte, secondo il corrispettivo e le condizioni contrattuali rinunciando espressamente, ora per allora, a qualsiasi ulteriore eventuale pretesa anche di natura risarcitoria ed a ogni ulteriore compenso o indennizzo e/o rimborso delle spese, anche in deroga a quanto previsto dall'articolo 1671 c.c.

	<p>Esecuzione di indagini strutturali da effettuarsi presso la sede Arpae di Parma sita in Via Spalato 4</p> <p>Capitolato Speciale</p>	<p>TD 3501507</p>
---	---	------------------------------

Articolo 14 - Subappalto

L'affidamento in subappalto è subordinato al rispetto delle disposizioni di cui all'art. 105 del d.lgs. n. 50/2016 e s.m.i. e deve essere sempre autorizzato dalla Stazione Appaltante. Il subappalto è il contratto con il quale l'appaltatore affida a terzi l'esecuzione di parte delle prestazioni o lavorazioni oggetto del contratto di appalto. Costituisce comunque subappalto qualsiasi contratto avente ad oggetto attività del contratto di appalto ovunque espletate che richiedono l'impiego di manodopera quali le forniture con posa in opera e i noli a caldo, se singolarmente di importo superiore al 2 per cento dell'importo delle prestazioni affidate o di importo superiore a 100.000 euro e qualora l'incidenza del costo della manodopera e del personale sia superiore al 50 per cento dell'importo del contratto.

L'affidatario deposita il contratto di subappalto presso la stazione appaltante almeno venti giorni prima della data di effettivo inizio dell'esecuzione delle relative prestazioni. Al momento del deposito del contratto di subappalto presso la stazione appaltante l'affidatario trasmette altresì la certificazione attestante il possesso da parte del subappaltatore dei requisiti di qualificazione prescritti dal Codice in relazione alla prestazione subappaltata e la dichiarazione del subappaltatore attestante l'assenza di motivi di esclusione di cui all'articolo 80 del del d.lgs. n. 50/2016 e s.m.i. Nel caso attraverso apposita verifica abbia dimostrato la sussistenza dei motivi di esclusione di cui all'articolo 80, l'affidatario provvederà a sostituire i subappaltatori non idonei. Il contratto di subappalto, corredato della documentazione tecnica e amministrativa direttamente derivata dagli atti del contratto affidato, indicherà puntualmente l'ambito operativo del subappalto sia in termini prestazionali che economici. Il contraente principale è responsabile in via esclusiva nei confronti della stazione appaltante.

Arpae corrisponde direttamente al subappaltatore l'importo dovuto per le prestazioni dallo stesso eseguite nei casi di cui all'art. 105 comma 13 del D.Lgs.50/2016.

Le imprese subappaltatrici possono rinunciare al pagamento diretto da parte della Stazione Appaltante, previa manifestazione scritta di rinuncia al beneficio e di preventiva autorizzazione della Stazione Appaltante stessa.

L'affidatario deve praticare, per le prestazioni affidate in subappalto, gli stessi prezzi unitari risultanti dall'aggiudicazione, con ribasso non superiore al venti per cento.

La stazione appaltante provvede al rilascio dell'autorizzazione al subappalto entro trenta giorni dalla relativa richiesta; tale termine può essere prorogato una sola volta, ove ricorrano giustificati

	<p>Esecuzione di indagini strutturali da effettuarsi presso la sede Arpae di Parma sita in Via Spalato 4</p> <p>Capitolato Speciale</p>	<p>TD 3501507</p>
---	---	------------------------------

motivi. Trascorso tale termine senza che si sia provveduto, l'autorizzazione si intende concessa. Per i subappalti o cottimi di importo inferiore al 2 per cento dell'importo delle prestazioni affidate o di importo inferiore a 100.000 euro, i termini per il rilascio dell'autorizzazione da parte della stazione appaltante sono ridotti della metà.

Lo stesso Appaltatore è tenuto ai sensi dell'art.105 comma 2, del D. Lgs. 50/2016 , con riferimento a tutti i sub-contratti stipulati per l'esecuzione del contratto a comunicare , ad Arpae il nome del sub-contraente, l'importo del contratto, l'oggetto delle attività, delle forniture e dei servizi affidati.

Tutte le imprese esecutrici e i lavoratori autonomi possono entrare in cantiere solo dopo aver consegnato alla RUP la documentazione di cui all'allegato XVII D.Lgs.81/2008.

La presenza nel cantiere di personale che non è dipendente nè dell'appaltatore nè di altre imprese autorizzate ad entrare nel cantiere verrà considerata come sintomatica di un subappalto non autorizzato.

Il direttore dei lavori vigila sulla presenza di personale non autorizzato in cantiere e provvede ad informare tempestivamente il RUP per le comunicazioni alle Autorità competenti e per gli eventuali provvedimenti a carico dell'appaltatore.

Articolo 15 - Divieto di cessione del contratto

E' fatto assoluto divieto all'Appaltatore di cedere, a qualsiasi titolo, il contratto, a pena di nullità delle cessioni stesse, salvo quanto previsto dall'art. 106 del D.Lgs. 50/2016.

Articolo 16 - Responsabile del procedimento

È designato quale Responsabile Unico del Procedimento, ai sensi dell'art. 31 del D.lgs. 50/2016, l'Ing. Caterina Ioiò del Servizio Acquisti e Patrimonio.

Articolo 17 - Trasparenza

L'Appaltatore espressamente ed irrevocabilmente:

- dichiara che non vi è stata mediazione o altra opera di terzi per la conclusione dell'intervento;
- dichiara di non aver corrisposto né promesso di corrispondere ad alcuno, direttamente o attraverso terzi, ivi comprese le imprese collegate o controllate, somme di denaro o altra utilità a titolo di intermediazione o simili, comunque volte a facilitare la conclusione dei lavori;

	<p>Esecuzione di indagini strutturali da effettuarsi presso la sede Arpae di Parma sita in Via Spalato 4</p> <p style="text-align: center;">Capitolato Speciale</p>	<p style="text-align: center;">TD 3501507</p>
---	---	--

- si obbliga a non versare ad alcuno, a nessun titolo, somme di danaro o altra utilità finalizzate a facilitare e/o a rendere meno onerosa l'esecuzione e/o la gestione dei presenti lavori rispetto agli obblighi con essa assunti, né a compiere azioni comunque volte agli stessi fini.

Qualora non risulti conforme al vero anche una sola delle dichiarazioni rese ai sensi del precedente comma, ovvero l'Appaltatore non rispetti gli impegni e gli obblighi ivi assunti per tutta la durata dei lavori, gli stessi si intendono risolti di diritto ai sensi e per gli effetti dell'articolo 1456 c.c., per fatto e colpa dell'Appaltatore, che è conseguentemente tenuto al risarcimento di tutti i danni derivanti dalla risoluzione.

Articolo 18 - Informativa sul trattamento dei dati personali ai sensi del Regolamento (UE) 2016/679 (GDPR)

Arpae Emilia-Romagna, in qualità di titolare del trattamento dei dati personali (con sede in Via Po 5, 40139 Bologna, dirgen@cert.arpae.emr.it - Centralino 051- 6223811), tratterà i dati personali conferiti con modalità prevalentemente informatiche e telematiche, per le finalità previste dal Regolamento (UE) 2016/679 (RGPD), in particolare per l'esecuzione dei propri compiti di interesse pubblico o comunque connessi all'esercizio dei propri pubblici poteri, ivi incluse le finalità di archiviazione, di ricerca storica e di analisi per scopi statistici.

I dati saranno trattati per tutto il tempo di durata del procedimento amministrativo di selezione del contraente e del contratto effettuati ai sensi del D. Lgs. n. 50/2016 ("Codice dei contratti pubblici") e successivamente saranno mantenuti in conformità alle norme sulla conservazione della documentazione amministrativa

I dati saranno trattati esclusivamente dal personale e da collaboratori di Arpae Emilia-Romagna o dalle imprese espressamente nominate come responsabili esterni del trattamento. Al di fuori di queste ipotesi i dati non saranno comunicati a terzi né diffusi, se non nei casi specificamente consentiti dall'interessato o previsti dal diritto nazionale o dell'Unione Europea.

Gli interessati hanno il diritto di chiedere al titolare del trattamento l'accesso ai propri dati personali, la rettifica o la cancellazione degli stessi, la limitazione del trattamento che li riguarda o di opporsi al trattamento (artt. 15 e ss. del RGPD). L'apposita istanza ad Arpae è presentata contattando il DPO (Responsabile della Protezione dei Dati) all'indirizzo dpo@arpae.it presso Arpae.

Gli interessati, ricorrendone i presupposti, hanno, altresì, il diritto di proporre reclamo secondo le procedure previste dagli artt. 77 e ss. del GDPR.

	Esecuzione di indagini strutturali da effettuarsi presso la sede Arpae di Parma sita in Via Spalato 4 Capitolato Speciale	TD 3501507
---	--	-----------------------

Articolo 19 - Codice di comportamento

Gli obblighi di condotta previsti dal “Codice di comportamento aziendale di Arpae Emilia-Romagna”, approvato con DDG n. 8 del 31/1/2017, ai sensi e per gli effetti del DPR 16 aprile 2013 n. 62 “Codice di comportamento dei dipendenti pubblici” sono estesi, per quanto compatibili, ai collaboratori a qualsiasi titolo di imprese fornitrici di beni o servizi o che realizzino opere in favore dell’amministrazione.

Pertanto il fornitore è tenuto ad osservare, per quanto compatibili con la tipologia del contratto, i suddetti codici pubblicati sul sito istituzionale di Arpae/sezione amministrazione trasparente/disposizioni generali/atti generali www.Arpae.it).

In caso di violazione dei suddetti obblighi Arpae si riserva di risolvere anticipatamente il presente contratto nel rispetto dei principi di gradualità e proporzionalità.

Articolo 20 - Foro competente

La definizione delle controversie in ordine alla validità, interpretazione, esecuzione e risoluzione del presente affidamento nonché in ogni caso e comunque relative ai rapporti tra l’Appaltatore e l’Agenzia è inderogabilmente devoluta al Foro di Bologna.

Qualora la controversia dovesse insorgere durante l'esecuzione dei lavori, l'Appaltatore sarà comunque tenuto a proseguire, senza ritardi o sospensioni, nell'esecuzione della stessa; in caso di inadempimento a tale obbligo si applica quanto previsto all'articolo "Risoluzione".

Articolo 21 - Oneri fiscali e spese contrattuali

Il contratto relativo al presente servizio viene perfezionato mediante stipula sulla piattaforma del mercato elettronico di Consip.

Sono a carico del Fornitore tutti gli oneri anche tributari relativi alla sottoscrizione del contratto, ad eccezione di quelli che fanno carico ad Arpae per legge.

In particolare il documento di accettazione dell’offerta da parte di Arpae equivale a scrittura privata, ai sensi dell’art. 2 della Tariffa , parte I, allegata al DPR 642/72 e pertanto deve essere assoggettata ad imposta di bollo.

1. Oggetto dell'affidamento

Oggetto dell'affidamento è la campagna di indagini sugli elementi strutturali per la sede ARPAE, sita in Via Spalato 4, Parma e per il relativo fabbricato accessorio.

Si riporta di seguito una vista planimetrica dell'edificio oggetto del presente elaborato.

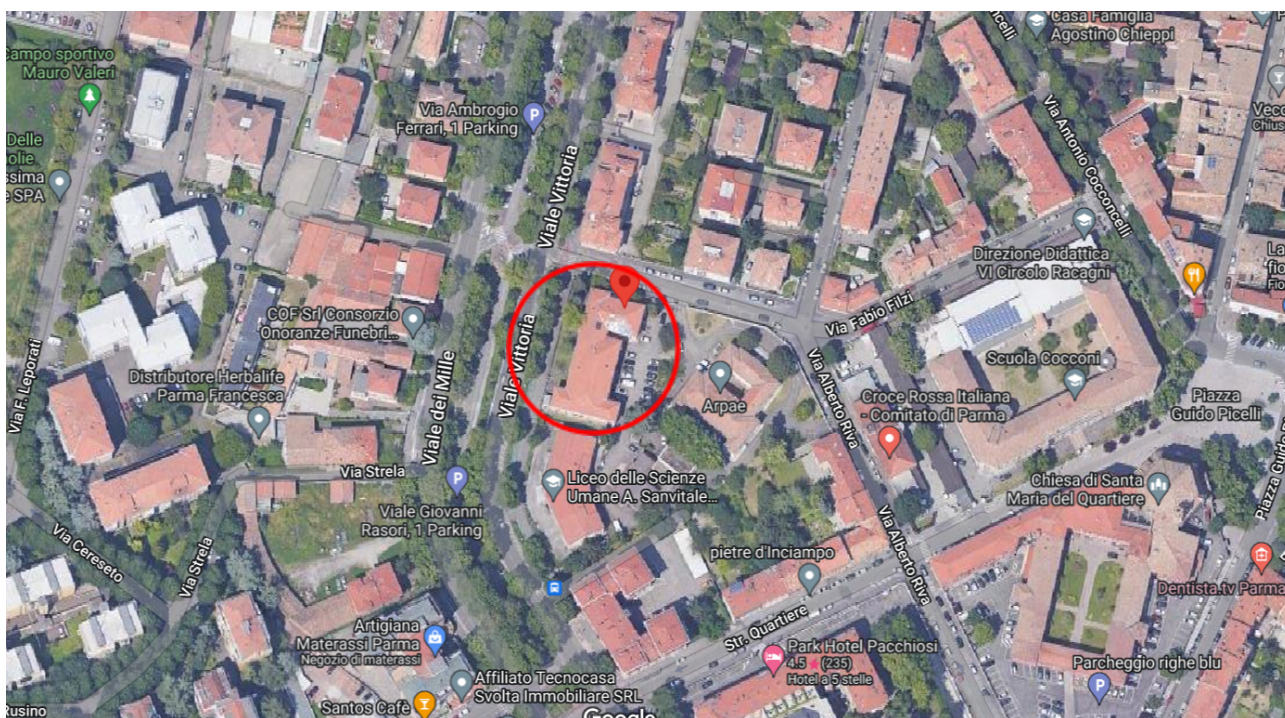

Vista Planimetrica edificio oggetto di intervento.

Di seguito si riportano i riferimenti normativi, e le tipologie e metodologie di svolgimento per l'esecuzione delle prove di indagine da svolgere sugli elementi strutturali.

2. Normativa di riferimento

- Decreto del 17 gennaio 2018 “Aggiornamento delle Norme tecniche per le costruzioni”.
- Circolare 7/2019, “Istruzioni per l’applicazione dell’Aggiornamento delle Norme tecniche per le costruzioni cui al decreto ministeriale 17 gennaio 2018”.
- Direttiva 09.02.2011 del Presidente del Consiglio dei ministri “Valutazione e riduzione del rischio sismico del patrimonio culturale con riferimento alle Norme tecniche per le costruzioni”.
- Linee Guida per la valutazione delle caratteristiche meccaniche del calcestruzzo in opera edite dal Servizio Tecnico Centrale del Consiglio Superiore dei LL.PP. – settembre 2017.

3. Livello di conoscenza delle strutture

I livelli di conoscenza identificano una stima dei fattori di confidenza da utilizzare nelle analisi per la riduzione dei parametri meccanici dei materiali e sono intesi come indicatori del livello di approfondimento raggiunto. I fattori di confidenza, determinati in funzione del livello di conoscenza acquisito, vengono applicati ai valori medi delle resistenze dei materiali ottenuti dai campioni di prove distruttive e non distruttive, per fornire una stima dei valori medi delle resistenze dei materiali della struttura. La Circolare riporta i seguenti valori suggeriti in Tabella C8.5.IV.

Tipologia di muratura	f	τ_0	f_{v0}	E	G	w
	(N/mm ²)	(N/mm ²)	(N/mm ²)	(N/mm ²)	(N/mm ²)	(kN/m ³)
	min-max	min-max		min-max	min-max	
Muratura in pietrame disordinata (ciottoli, pietre erratiche e irregolari)	1,0-2,0	0,018-0,032	- -	690-1050	230-350	19
Muratura a conci sbozzati, con paramenti di spessore disomogeneo (*)	2,0	0,035-0,051	- -	1020-1440	340-480	20
Muratura in pietre a spacco con buona tessitura	2,6-3,8	0,056-0,074	- -	1500-1980	500-660	21
Muratura irregolare di pietra tenera (tufo, calcarenite, ecc.)	1,4-2,2	0,028-0,042	- -	900-1260	300-420	13 ÷ 16(**)
Muratura a conci regolari di pietra tenera (tufo, calcarenite, ecc.) (**)	2,0-3,2	0,04-0,08	0,10-0,19	1200-1620	400-500	
Muratura a blocchi lapidei squadrate	5,8-8,2	0,09-0,12	0,18-0,28	2400-3300	800-1100	22
Muratura in mattoni pieni e malta di calce (***)	2,6-4,3	0,05-0,13	0,13-0,27	1200-1800	400-600	18
Muratura in mattoni semipieni con malta cementizia (es.: doppio UNI foratura ≤40%)	5,0-8,0	0,08-0,17	0,20-0,36	3500-5600	875-1400	15

Tabella C8.5.I - Valori di riferimento dei parametri meccanici della muratura, da usarsi nei criteri di resistenza di seguito specificati (comportamento a tempi brevi), e peso specifico medio per diverse tipologie di muratura. I valori si riferiscono a: f = resistenza media a compressione, F_0 = resistenza media a taglio in assenza di tensioni normali (con riferimento alla formula riportata, a proposito dei modelli di capacità, nel §C8.7.1.3), f_{v0} = resistenza media a taglio in assenza di tensioni normali (con riferimento alla formula riportata, a proposito dei modelli di capacità, nel §C8.7.1.3), E = valore medio del modulo di elasticità normale, G = valore medio del modulo di elasticità tangenziale, w = peso specifico medio

Livello di conoscenza	Geometrie (carpenterie)	Dettagli strutturali	Proprietà dei materiali	Metodi di analisi	FC (*)
LC1	Da disegni di carpenteria originali con rilievo visivo a campione; in alternativa rilievo completo ex-novo	Progetto simulato in accordo alle norme dell'epoca e <i>indagini limitate</i> in situ	Valori usuali per la pratica costruttiva dell'epoca e <i>prove limitate</i> in situ	Analisi lineare statica o dinamica	1,35
LC2		Elaborati progettuali incompleti con <i>indagini limitate</i> in situ; in alternativa <i>indagini estese</i> in situ	Dalle specifiche originali di progetto o dai certificati di prova originali, con <i>prove limitate</i> in situ; in alternativa da <i>prove estese</i> in situ	Tutti	1,20
LC3		Elaborati progettuali completi con <i>indagini limitate</i> in situ; in alternativa <i>indagini esaustive</i> in situ	Dai certificati di prova originali o dalle specifiche originali di progetto, con <i>prove estese</i> in situ; in alternativa da <i>prove esaustive</i> in situ	Tutti	1,00

(*) A meno delle ulteriori precisazioni già fornite nel § C8.5.4.

Tabella C8.5.IV – Livelli di conoscenza in funzione dell'informazione disponibile e conseguenti metodi di analisi ammessi e valori dei fattori di confidenza, per edifici in calcestruzzo armato o in acciaio

Livello di Indagini e Prove	Rilievo(dei dettagli costruttivi) ^(a)	Prove (sui materiali) ^{(b)(c)(d)}
	Per ogni elemento "primario" (trave, pilastro)	
<i>limitato</i>	La quantità e disposizione dell'armatura è verificata per almeno il 15% degli elementi	1 provino di cls. per 300 m ² di piano dell'edificio, 1 campione di armatura per piano dell'edificio
<i>esteso</i>	La quantità e disposizione dell'armatura è verificata per almeno il 35% degli elementi	2 provini di cls. per 300 m ² di piano dell'edificio, 2 campioni di armatura per piano dell'edificio
<i>esaustivo</i>	La quantità e disposizione dell'armatura è verificata per almeno il 50% degli elementi	3 provini di cls. per 300 m ² di piano dell'edificio, 3 campioni di armatura per piano dell'edificio

Tabella C8.5.V – Definizione orientativa dei livelli di rilievo e prova per edifici di c.a.

Per il servizio in oggetto, IL LIVELLO DI CONOSCENZA DA CONSEGUIRE È PARI A **LC2** che si intende raggiunto quando siano stati effettuati, come minimo, l'analisi storico-critica commisurata al livello considerato, con riferimento al § C8.5.1, il rilievo geometrico completo e indagini estese sui dettagli costruttivi, con riferimento al § C8.5.2, prove estese sulle caratteristiche meccaniche dei materiali, con riferimento al § C8.5.3; il corrispondente fattore di confidenza è FC=1,2.

Nello stabilire il numero di prove necessario ad ottenere tale livello di conoscenza si è fatto riferimento, dunque, a quanto consigliato nel *Cap.8 della Circolare n.7 del C.S.LL.PP. del 21.01.2019*. Considerata, poi, la ripetitività delle caratteristiche degli elementi strutturali per geometria e uguale ruolo nello schema strutturale e la conoscenza acquisita per mezzo della documentazione originaria reperita, la campagna prove è stata impostata al fine di renderla il meno invasiva possibile. L'invasività della campagna prove è stata ridotta al minimo, tenendo conto del *decreto del 7 febbraio 2003 con il quale il complesso è stato dichiarato di interesse particolarmente importante, ai sensi del previgente Decreto Legislativo 29 ottobre 1999 n. 490*.

4. Illustrazione della campagna di indagini sulle strutture

La campagna di indagini è stata elaborata basandosi sulle indicazioni della normativa (*Circolare esplicativa C.S.LL.PP. n.7 del 21.01.2019*).

Il piano delle indagini ha come scopo la verifica della rispondenza del costruito rispetto a quanto progettato, sia in termini di caratteristiche dei materiali sia di dettagli costruttivi. Per raggiungere tale scopo saranno effettuate misurazioni a campione dei principali elementi strutturali, a seguito

di saggi esplorativi, ed un numero sufficiente di prove sia distruttive che non distruttive atte a validare i disegni esecutivi. In particolare, si eseguiranno prove di consistenza delle murature, prelievi di campioni, per avere una serie di valori da utilizzare nella modellazione strutturale. Specifiche prove saranno realizzate in presenza di elementi strutturali in calcestruzzo armato e sulle strutture in legno dei solai di piano.

Per quanto detto sopra, le prove prescritte negli elaborati grafici allegati alla presente, sono per tipologie, numero ed ubicazione quelle ritenute necessarie dal progettista per il raggiungimento del sopraindicato livello di conoscenza. Il piano di indagini seguente risulta compatibile con i vari vincoli emersi.

Si riporta di seguito l'elenco delle prove/indagini previste nel presente piano, divise per materiale costruttivo e caratteristiche di rilevazione. I singoli punti di prova sono individuati su elaborati planimetrici (allegato 1 e allegato 2).

4.1. Elementi portanti in muratura

Rimozioni di intonaco 60 x 60 cm su elementi verticali e rilievo (Ivm): Analisi della tessitura muraria al fine di individuare la forma e le dimensioni dei blocchi di cui è costituita la muratura. Rilievo fotografico di un'area preventivamente stonacata di 0,6m x 0,6m circa mediante fotocamera digitale, referenziazione dell'immagine. Identificazione della malta, degli elementi e della tessitura del paramento nei limiti della semplice osservazione visivo. Descrizione della tessitura del paramento in merito alla tipologia e al ruolo strutturale, alla presenza o assenza di ricorsi e zeppe, descrizione dell'ammorsatura.

Saggi conoscitivi sui solai (VISS): Esecuzione di saggi in corrispondenza di orizzontamenti finalizzati al rilievo morfologico – costruttivo della sezione presa in esame. Una volta messa a nudo la sezione si procede al rilievo strutturale con calibro decimale e metro. I dati raccolti sono organizzati in schede tecniche, ciascuna delle quali relativa all'elemento indagato e contenente documentazione

fotografica, rilievo geometrico – strutturale dell'elemento, descrizione stratigrafica del pacchetto di finitura.

Saggi conoscitivi sulle scale (R): Esecuzione di saggi in corrispondenza delle rampe scale finalizzati al rilievo costruttivo dell'elemento strutturale. Una volta messa a nudo la sezione si procede al rilievo strutturale con calibro decimale e metro. I dati raccolti sono organizzati in schede tecniche, ciascuna delle quali relativa all'elemento indagato e contenente documentazione fotografica, rilievo geometrico – strutturale dell'elemento.



Saggio su elemento murario **lvm**



Saggio a solaio **VISS**

Endoscopie ad asse orizzontale sulle murature e ad asse verticale sui solai (END): Analisi videoendoscopica per ottenere informazioni circa lo stato visibile di conservazione dei materiali e la stratigrafia di murature, solai e volte. Esecuzione di rilievo endoscopico per mezzo di apparecchiatura flessibile a fibre ottiche (diametro 6 mm - lunghezza 150 cm), da eseguirsi su apposite forature appositamente predisposte (diametro 8 - 10 mm). Acquisizione mediante fotocamera digitale di filmato digitale (max 40 s) o di immagini digitali (min. n.3). Restituzione con documentazione fotografica e descrizione dei particolari osservati. Riferimenti: DM 17.1.2018 (NTC18) - Circolare Min. n° 7/2019 - Raccomandazione ICR-CNR Normal 42/93.



Endoscopia su elemento murario **END**



Prova con martinetto piatto **DFJT**

Prove con martinetto piatto doppio (DFJT): Prova per valutare la deformabilità, il modulo elastico e la resistenza a compressione del corpo murario attraverso la curva sforzi-deformazioni. Esecuzione di un secondo taglio, in corrispondenza di un ricorso orizzontale di malta a distanza di circa 43-50 cm dal primo, mediante mototroncatrice dotata di disco diamantato con diametro di 350 mm e profondità di taglio 260 mm. Posizionamento di N.4 coppie di basi di misura, di cui una orizzontale, nell'elemento di muratura compreso tra i due tagli. Inserimento di martinetti idraulici piatti semicircolari (340mmx125mm) collegati ad un circuito idraulico pressurizzato, generando uno stato di compressione della muratura. Lettura delle distanze tra le coppie mediante deformometro millesimale ad intervalli regolari di pressione al manometro digitale (fondo scala 100 bar, risoluzione 0,1 bar) con ripetizione di più cicli di carico-scarico. Elaborazione dati per la stima del modulo elastico secante e della resistenza a compressione, in funzione delle aree di taglio, della pressione applicata ai martinetti e della loro costante di rigidità. Riferimenti: RILEM TC 76 LUM D.3 – ASTM C 1197 - DM 17.1.2018 (NTC18) - Circolare Min. n° 7/2019.

Prova a taglio shove test su muratura (ST): Prova per la valutazione della resistenza a taglio della muratura lungo i corsi di malta. Rimozione del giunto di malta in testa al mattone da sottoporre a prova; posizionamento di N.1 coppia di basi di misura, a cavallo del giunto verticale in testa

all'elemento di muratura da sottoporre a prova; inserimento di un martinetto idraulico all'interno della muratura collegato ad un circuito idraulico pressurizzato, generando sforzi di taglio nella muratura mediante applicazione graduale del carico; misura degli scorrimenti relativi con lettura delle distanze tra le coppie mediante deformometro millesimale Mitutoyo® ad intervalli regolari di pressione al manometro digitale (fondo scala 600 bar, risoluzione 0,1 bar). Elaborazione dati per la stima dello stato della resistenza a taglio lungo il corso di malta, in funzione dell'area di contatto e della pressione applicata al martinetto. Riferimenti: DM 17.1.2018 (NTC18) - Circolare Min. n° 617/2009 - RILEM TC 127 MS D.6 - ASTM C 1531.



Prova a taglio sulla muratura **ST**



Saggio sulle armature **Ivc**

4.2. Elementi portanti in calcestruzzo armato

Mappatura della quantità e della disposizione delle armature mediante pacometro: Rilievo con strumento digitale della presenza di elementi metallici nelle strutture in c.a., compresa la restituzione grafica della sezione dell'elemento strutturale - limitatamente ai soli lati visibili e ispezionabili - la documentazione fotografica e la restituzione dei dati su apposito rapporto. I risultati delle prove saranno forniti all'interno di un report che contiene, i seguenti dati: ubicazione della prova; documentazione fotografica completa; rilievo e restituzione grafica della sezione strutturale, limitatamente alle superfici a vista. Riferimenti: BS 1881:204 - DIN 1045.

Scarifica superficiale copriferro e messa a nudo armatura con rilievo della sezione (Ivc): Previa demolizione del copriferro e/o scarifica del calcestruzzo, vengono rilevati gli elementi metallici (ferri d'armatura, staffe, particolari costruttivi, ecc.) tramite calibro digitale. Restituzione mediante rilievo fotografico digitale e annotazione delle osservazioni visive, tra cui il tipo di superficie per i ferri d'armatura (liscia o ad aderenza migliorata) e lo stato conservativo.

Prelievo di carote in cls e schiacciamento in laboratorio per determinazione resistenza a compressione (Ctc): Carotaggio nel calcestruzzo per il prelievo di un campione da analizzare in laboratorio. Esecuzione del carotaggio, di diametro nominale 100 mm, mediante carotatrice elettrica con corona diamantata raffreddata ad acqua. Sono compresi gli oneri per la campionatura ai sensi della Raccomandazione CNR-ICR NorMaL 3/80, il trasporto in laboratorio e l'acquisizione fotografica. Preparazione del campione in calcestruzzo mediante rettificatrice per ottenere facce sufficientemente piane, parallele e ortogonali all'asse del taglio, secondo la Norma UNI EN 12504-1:2012. Esame visivo e conservazione nell'atmosfera del laboratorio per almeno 3 giorni, secondo la Norma UNI EN 12390-3:2009. Prova a compressione di campione a forma cilindrica per la stima della resistenza locale a compressione di elementi strutturali in calcestruzzo, mediante prova a compressione su provino ricavato da carota di diametro nominale 100 mm, secondo la Norma UNI EN 12504-1:2012. Sono compresi gli oneri per lo smaltimento del campione in discarica. Emissione del rapporto di prova da parte di Laboratorio Ufficiale accreditato dal Ministero dei Trasporti e delle Infrastrutture ai sensi della Legge 1086/71. Riferimenti: DM 17.01.2018 (NTC18) - Circolare Min. n° 617/2009 - Linee Guida C.S.LL.PP. per la valutazione delle caratteristiche del calcestruzzo in opera (STC-2017) - UNI 10766:1999 - UNI EN 12504-1:2012 - UNI EN 12390-3:2009.

Prelievo spezzoni armatura e successive prove a trazione in laboratorio (TT): Prelievo di ferro d'armatura già in opera da analizzare in laboratorio. Taglio di una porzione di armatura mediante smerigliatrice con disco diamantato. Sono compresi gli oneri per la campionatura, il trasporto in laboratorio e l'acquisizione fotografica. Preparazione del campione in acciaio per l'ancoraggio alla macchina di prova dello spezzone di barra liscia o ad aderenza migliorata, previo rilievo del marchio di laminazione (se possibile), ovvero previo trattamento termico con successivo raffreddamento in aria calma a temperatura ambiente. Riferimenti: DM 17.01.2018 (NTC18) - UNI EN ISO 15630-1:2010. Prova a trazione di barra d'armatura per la stima della tensione di rottura, della tensione di snervamento, ovvero del valore dell'allungamento, secondo la norma UNI EN ISO 15630-1:2010. Sono compresi gli oneri per lo smaltimento del campione in discarica. Riferimenti: DM 17.01.2008 (NTC18). Emissione del rapporto di prova da parte di Laboratorio Ufficiale accreditato dal Ministero dei Trasporti e delle Infrastrutture ai sensi della Legge 1086/71. Riferimenti : DM 17.01.2018 (NTC18) - UNI EN ISO 15630-1:2010.

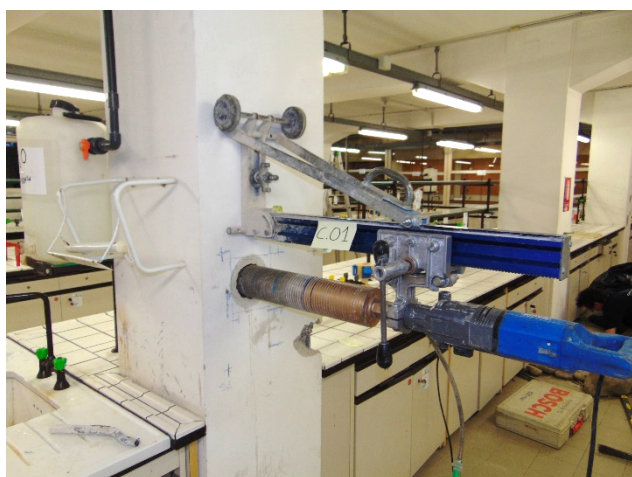

Prelievo di campione di cls **Ctc**



Prelievo di campione di armatura **TT**

Prove con durometro per determinare la resistenza a trazione (HB): Prova di durezza dell'acciaio per valutare la resistenza del metallo alla penetrazione. Preparazione della superficie di prova mediante levigatura. Posizionamento del durometro portatile sulla superficie, applicazione del carico contro la superficie e lettura della durezza su scala Brinell (HB) o Vickers (HV), con

registrazione di n. 12 valori. Determinazione del valore medio, escludendo il massimo e il minimo, e stima dello scarto quadratico medio e del coefficiente di variazione. Restituzione in tabella con determinazione del valore medio. Riferimento: ASTM A1038 – DIN 50150 – EN ISO 18265.

4.3. Ripristini delle posizioni di prova

Si indicano le lavorazioni di ripristino da effettuare prioritariamente:

Immediato ripristino al grezzo della continuità delle armature (TT): i ripristini del materiale asportato vengono eseguiti verificando la saldabilità delle barre in opera, adottando l'opportuno tipo di elettrodo ed effettuando la saldatura tra il nuovo spezzone, acciaio tipo B450C, e la barra esistente con cordoni d'angolo di adeguata lunghezza, in ogni caso non mediante saldatura di testa. Nel caso in cui l'acciaio non sia saldabile, si procede per sovrapposizione. Successivamente sarà ripristinato lo strato di copriferro

e della passività mediante malta cementizia tipo "Kerakoll Geolite 40" (o similare) avente caratteristiche

meccaniche idonee alla ricostruzione di copriferri.

Immediato ripristino al grezzo della continuità degli elementi in calcestruzzo (Ctc): per il prelievo di campioni di calcestruzzo in situ (provini cilindrici) si dovrà sempre operare il ripristino della sezione strutturale indagata, riempiendo i carotaggi con malte di idonee prestazioni meccaniche in relazione alla qualità del calcestruzzo dell'elemento strutturale indagato. La chiusura del foro nell'elemento potrà essere effettuata utilizzando malta espansiva cementizia tipo "BASF EMACO S55" (o similare) avente caratteristiche di resistenza a compressione idonee per il materiale presente e ottima adesione alla superficie del foro grazie alle proprietà espansive della medesima.

5. Elaborati da produrre alla conclusione delle indagini

- 1) Relazione tecnica di interpretazione dei risultati delle prove, vidimata dal tecnico che ha effettuato le indagini (formato pdf, word);

2) Elaborati grafici con individuazione delle piazzole di indagine (formato pdf e dwg).

PIANO SEMINTERRATO

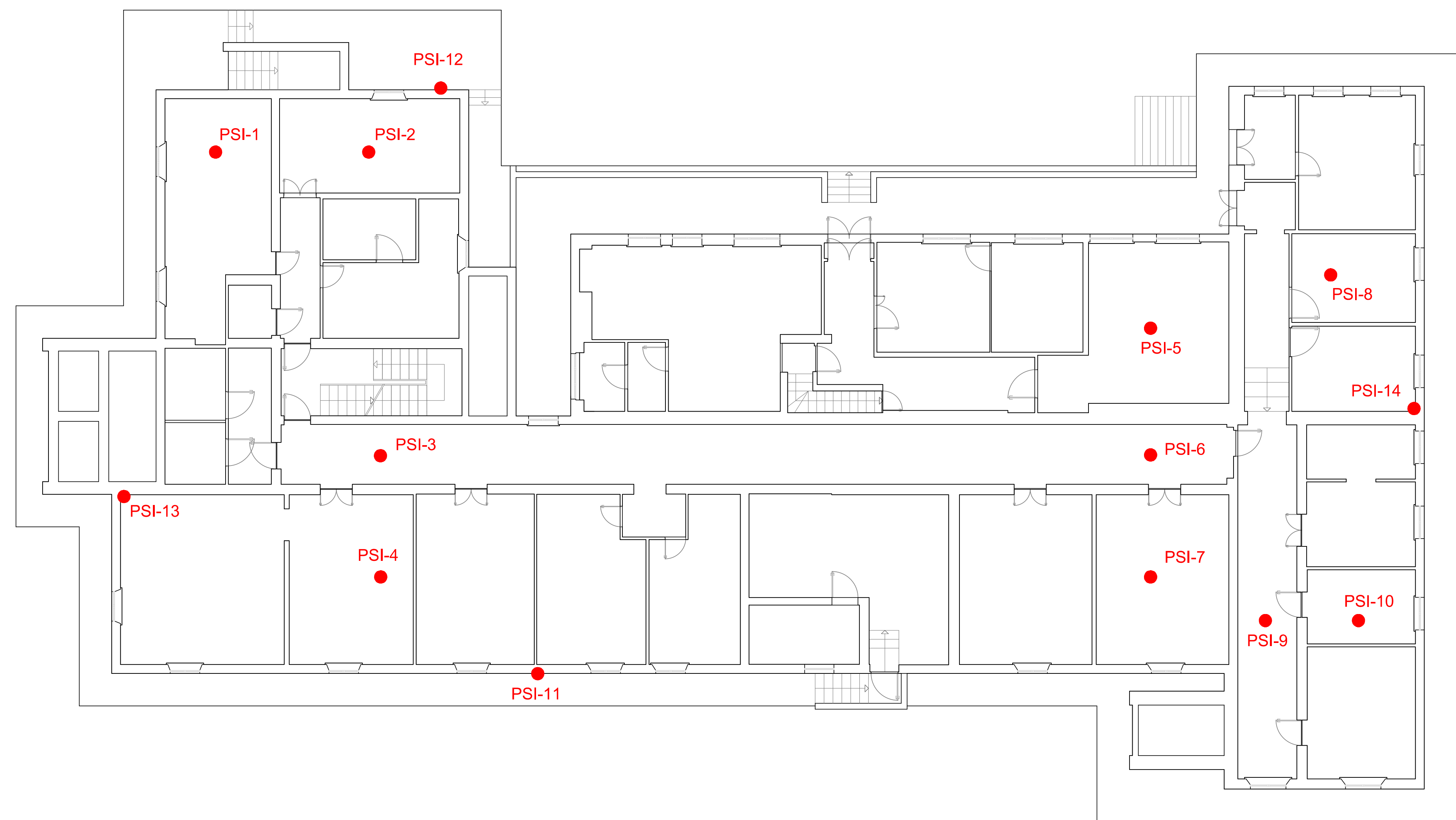

1	VISSI	R3	2	VISSI	R3	3	VISSI	R3	4	VISSI	R3	5	VISSI	R3	6	VISSI	R3	7	VISSI	R3
8	VISSI	R3	9	VISSI	R3	10	VISSI	R3	11	DFJT ST IV _M	R1	12	DFJT ST IV _M	R1	13	IV _M	R1	14	IV _M	R1

PIANO RIALZATO

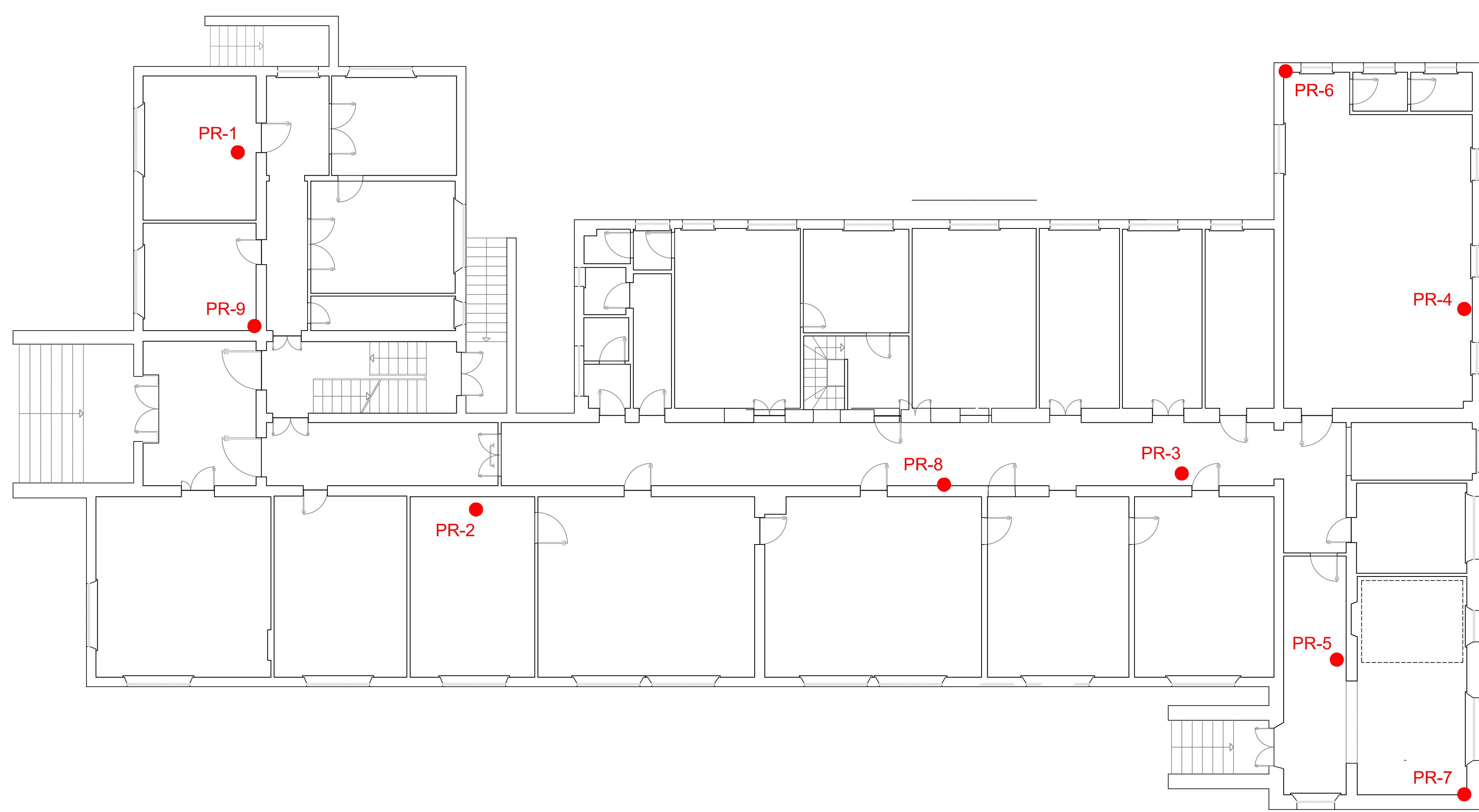

1	VISSE	R3	2	VISSE	R3	3	VISSE	R3	4	VISSE	R3	5	VISSE	R3	6	IV _M CORDOLO	R3	7	IV _M CORDOLO	R3
8	IV _M	R1	9	IV _M	R1															

PIANO PRIMO

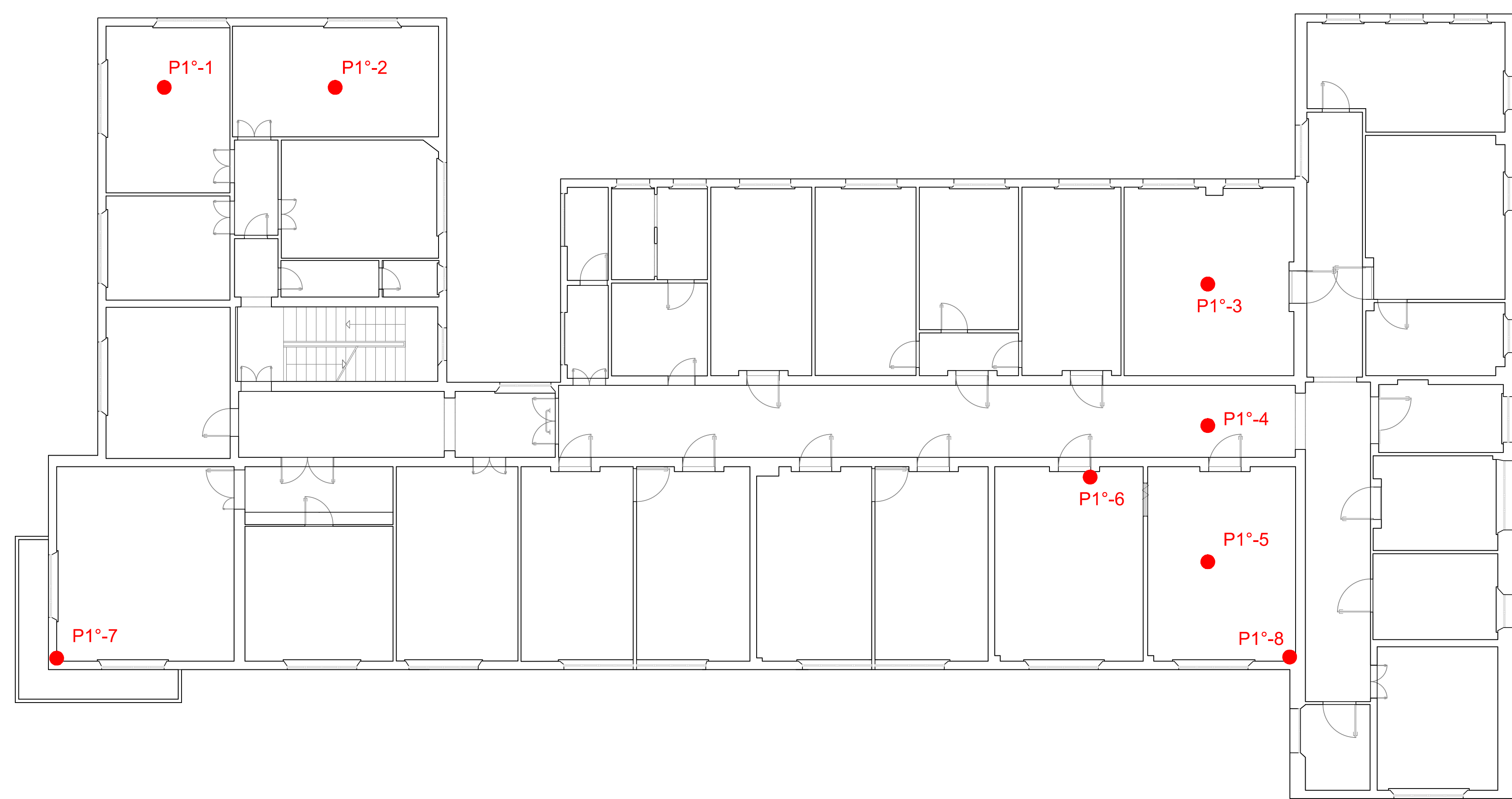

1	VISSI	R3	2	VISSI	R3	3	VISSI	R3	4	VISSI	R3	5	VISSI END	R3	6	IV _M IV _C	R3	7	IV _M CORDOLO	R3
8	IV _M	R1																		

PIANO SOTTOTETTO

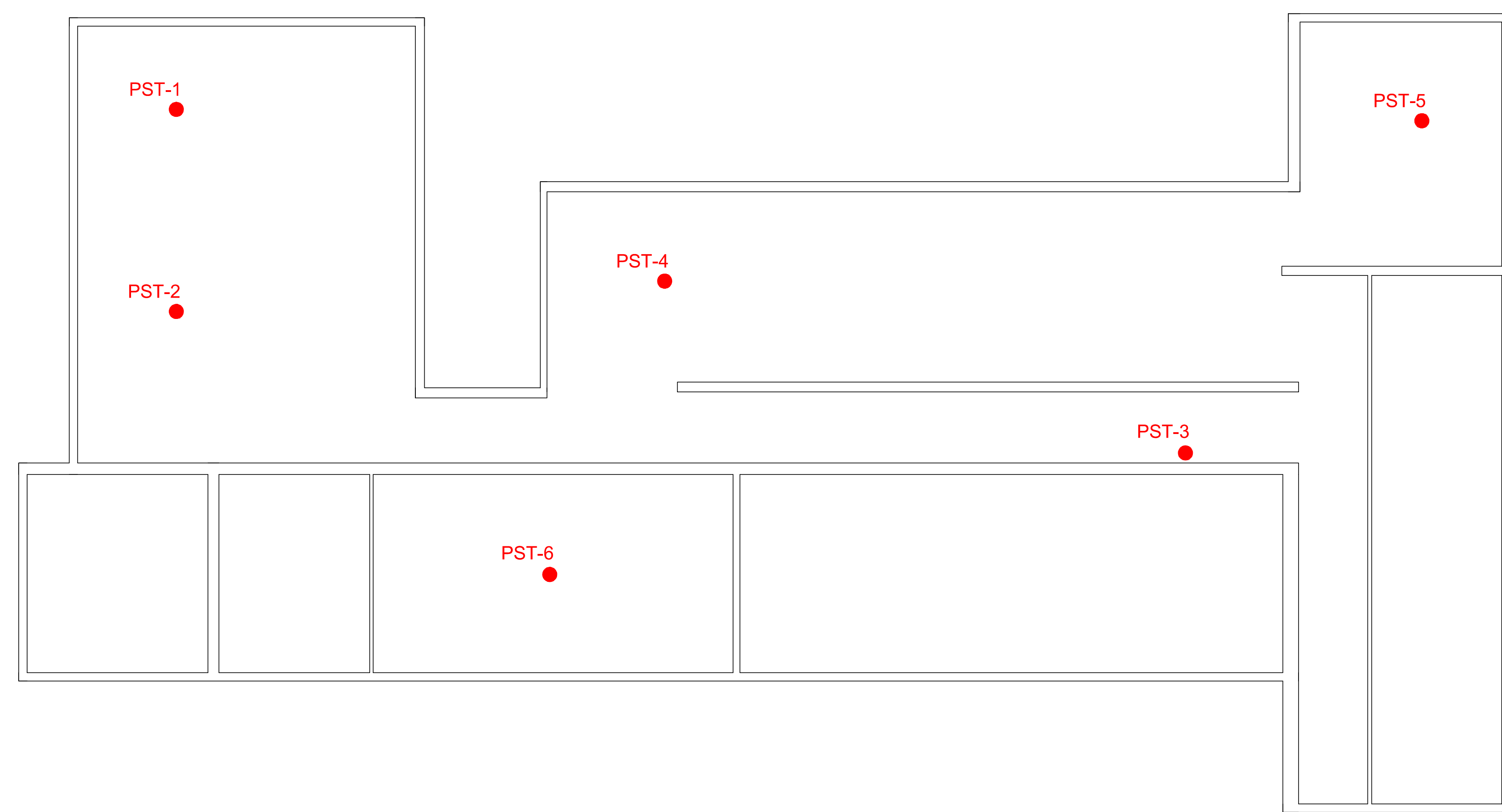

1	VISSE	R3	2	VISSE	R3	3	VISSE	R3	4	IV _C TT SONREB	R4	5	IV _C TT SONREB	R4	6	VISSI END	R3
---	-------	----	---	-------	----	---	-------	----	---	---------------------------------	----	---	---------------------------------	----	---	--------------	----

LEGENDA PROVE

- TPT: Prova TPT
- HTP_C: Prova con HTP su matita
- HTP_M: Prova con HTP su mattone
- RCMT: Carotaggio mattone-matta-mattone per prova brasiliana
- DPT: Prelievo matita per prova di punzonamento
- TTB: Carotaggio mattone per prova di trazione indiretta
- CT: Carotaggio mattone per prova di compressione
- DFJT: Doppio martinetto piatto
- ST: Shove - test
- IV_C: Indagine visiva della muratura
- IV_M: Indagine visiva degli elementi in c.a.
- IV_C: Classificazione a vista degli elementi lignei
- IV_F: Indagine visiva fondazione
- VSS: Indagine visiva solai dall'introdosso
- VISSE: Indagine visiva solai dall'estradosso
- HTP_L: Prova HTP su legno
- IGT: Misura umidità con igrometro
- UT: Ultrasuoni su legno
- CT: Carotaggio calcestruzzo per prova di compressione
- SONREB: Metodo combinato sonreb
- HB: Prova di durezza Brinell
- TT: Prova di trazione su barra in acciaio
- MG: Indagine magnetometrica
- VT: Prove di vibrazione forzata su catene
- END: Indagine endoscopica
- TERMA: Indagine termografica

LEGENDA RIPRISTINI

- R1: Si propone nessun ripristino
- R2: Ripristino provvisorio
- R3: Ripristino con matita strutturale
- R4: Ripristino armatura metallica asportata
- R5: Ripristino intonaco e trineggiatura

*Criteri validi per tutti i materiali e a scelta su richiesta fornita dall'ingegnere

Nota Bene: Le prove sono ridondanti; in fase di cantiere si garantisce un'indagine visiva per ogni tipologia costruttiva sfruttando il criterio della ripetitività.

COMUNE DI PARMA
Regione Emilia Romagna

Ristrutturazione dell'edificio sede Arpae sito in via Spalato 4 a Parma e relativo fabbricato accessorio
CUP: J03C2200000005 CIG: 91530050C0

PROGETTO DEFINITIVO

arpae
ARPAE PARMA
Sede generale: via Pò, 5 - 40139 Bologna
C.F. e P.I. 04290660370

COMMITTENTE:
Agenzia Regionale per la Prevenzione, Ambiente e l'Energia della Regione Emilia Romagna

R.U.P.:
Ing. Caterina Salsi Energy Manager
Ing. Gaetano Anselmi

Progettista incaricato dell'integrazione tra le varie prestazioni specialistiche (Art.14 c.1, D.Lgs. 590/2016): Arch. Maurizio Pavan

Tecnico specialista nella progettazione di opere strutturali: Ing. Elvio Molteni

Tecnico specialista nella progettazione di impianti tecnologici (plumbeo, termoregolato e idro-sanitari su legge 10, ecc.): Ing. Veronica Neri

Tecnico specialista in geologia: Geol. Alberto Capora

Coor. attività indagini: Ing. Alessandro Serra

Tecnico specialista in sicurezza (D.Lgs. 81/2008 e s.m.i.): Ing. Alessandro Serra

Tecnico specialista antincendio (D.Lgs. 139/2008 e s.m.i.): Ing. Alessandro Serra

Tecnico specialista in acustica (D.Lgs. 42/2017 e s.m.i.): Ing. Elvio Molteni

Progetto Architettonico (art. 2, c. 2, D.P.R. 472/2002): Ing. Veronica Neri

Progettista incaricato dell'integrazione tra le varie prestazioni specialistiche (Art.14 c.1, D.Lgs. 590/2016): Arch. Maurizio Pavan

Controllo Qualità ISO 9001:2015 e ISO 14001:2015:
Ing. Eleonora Sabatini / MATE

Responsabile progetto: Ing. Eleonora Sabatini / MATE

MATE
YUPPIES SERVICES

YUPPIES SERVICES SRL
Via Po, 5 - 40139 Bologna
Tel. +39 051 2399999
www.yuppies.com

OGGETTO:
PIANO DI INDAGINE 1/2 (FABBRICATO PRINCIPALE)

ARPA22061-A 001_DS 0

DATA: 28 febbraio 2022
SCALA: DIMENSIONI
REVISIONE: VERIFICATO

PIANO INTERRATO

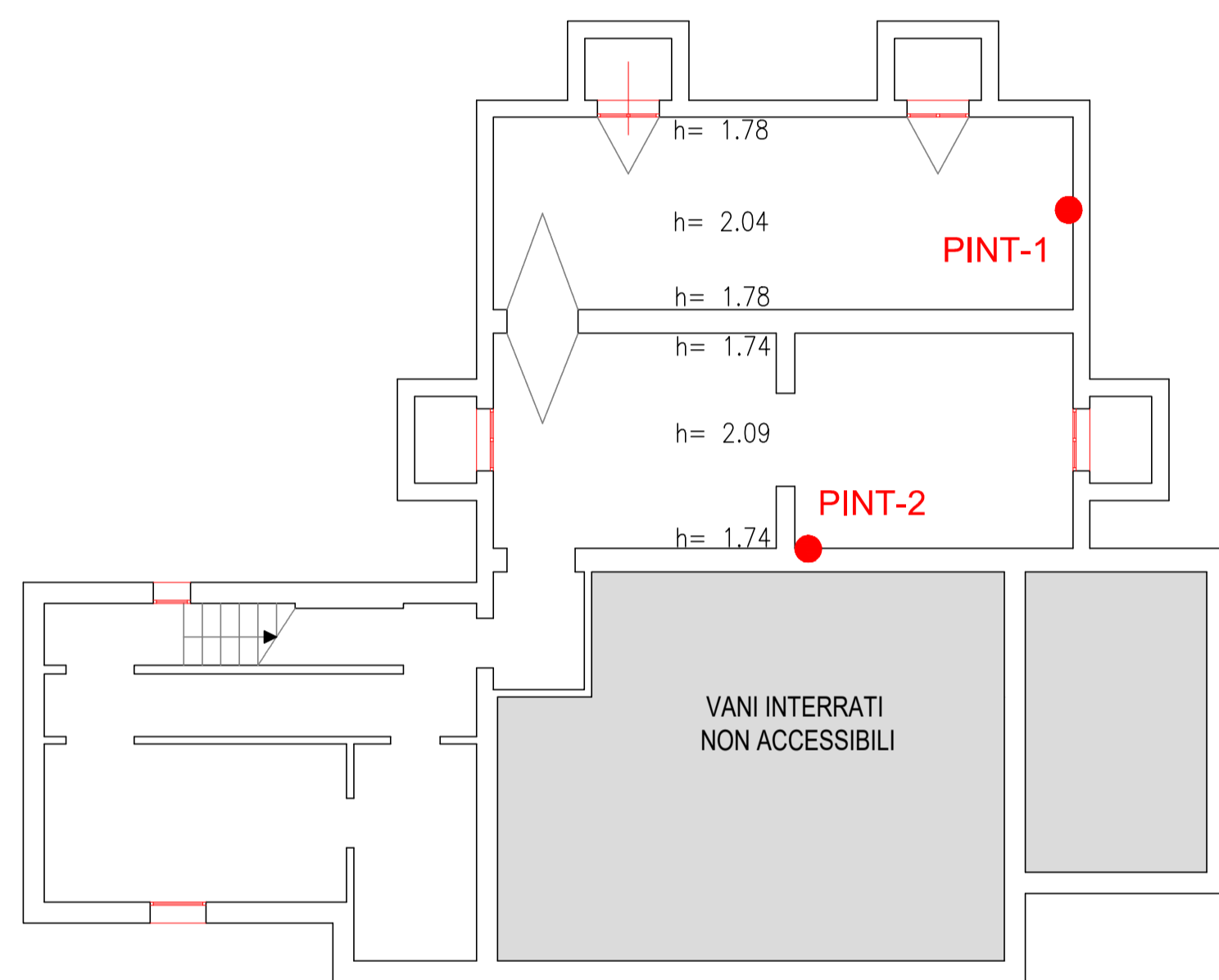

1	IV _c	R4
PINT	TT	
	CT _c	

2	IV _c	R3
PINT	HB	
	SONREB	

PIANO TERRA

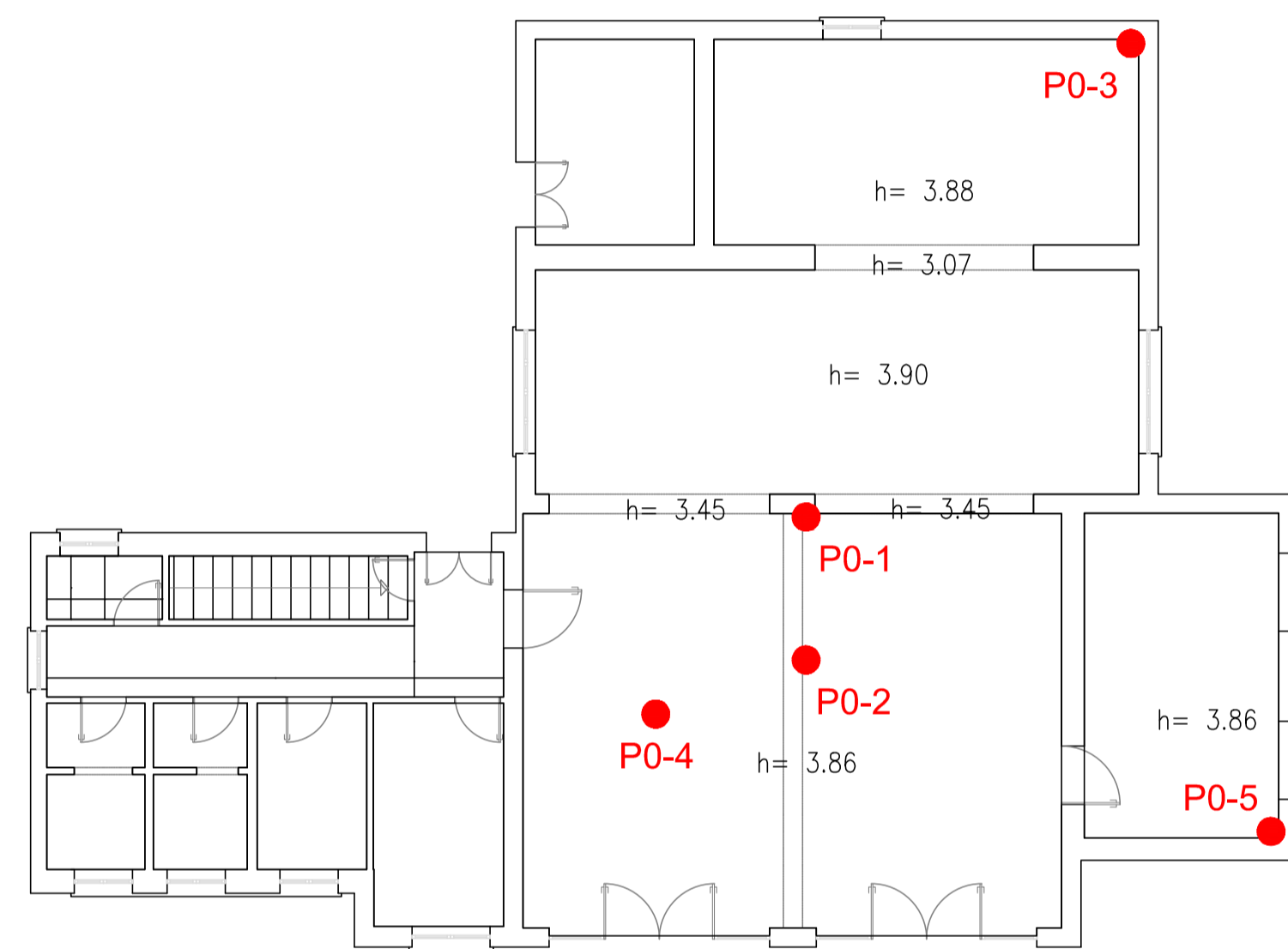

1	IV _c	R4
P0	TT	
	CT _c	

2	IV _c	R3
P0	HB	
	SONREB	

3	IV _M	R3
P0		

4	VISSI	R3
P0	END	

5	IV _M	R3
P0		

LEGENDA PROVE

- TPT: Prova TPT
- HTP_c: Prova con HTP su malta
- HTP_m: Prova con HTP su mattone
- RCBT: Carotaggio mattone-malta-mattone per prova brasiliana
- DPT: Prelievo malta per prova di punzonamento
- TIB: Carotaggio mattone per prova di trazione indiretta
- CT_c: Carotaggio mattone per prova di compressione
- DFJT: Doppio martinetto piatto
- ST: Shove - test
- IV_c: Indagine visiva della muratura
- IV_e: Indagine visiva degli elementi in c.a.
- IV_v: Classificazione a vista degli elementi lignei
- IV_f: Indagine visiva fondazione
- VISSI: Indagine visiva solai dall'intradosso
- VISSSE: Indagine visiva solai dall'estradosso
- HTP_l: Prova HTP su legno
- IGT: Misura umidità con igrometro
- UT: Ultrasuoni su legno
- CT_c: Carotaggio calcestruzzo per prova di compressione
- SONREB: Metodo combinato sonreb
- HB: Prova di durezza Brinell
- TT: Prova di trazione su barra in acciaio
- MG: Indagine magnetometrica
- VT: Prove di vibrazione forzata su catene
- END: Indagine endoscopica
- TERM: Indagine termografica

LEGENDA RIPRISTINI

- R1: Si propone nessun ripristino
- R2: Ripristino provvisorio
- R3: Ripristino con malta strutturale
- R4: Ripristino armatura metallica asportata
- R5*: Ripristino intonaco e tinteggiatura

N. piazzola	Prove:	Ripristini:
LIVELLO		



COMUNE DI PARMA
Regione Emilia Romagna

Ristrutturazione dell'edificio sede Arpae sito in via Spalato 4 a Parma e relativo fabbricato accessorio
CUP: J9312200080005 CIG: 91539205C0

PROGETTO DEFINITIVO



COMMITTENTE:
Agenzia Regionale per la Prevenzione, l'Ambiente e l'Energia della Regione Emilia Romagna.

R.U.P.: Energy Manager
Ing. Caterina Iolò Ing. Giuseppe Anania

ARPAE PARMA
Sede generale: via Pò, 5 - 40139 Bologna
C.F. e P.I. 04290860370

Progettista incaricato dell'integrazione tra le varie prestazioni specialistiche (Art.24 c.5, D.Lgs 50/2016): Arch. Maurizio Pavani

Tecnico specialista nella progettazione di opere strutturali: Ing. Elisa Modena

Tecnico specialista nella progettazione di impianti tecnologici (elettrici, termomeccanici e idrico-sanitari, ex legge 10, ecc.): Ing. Veronica Neri

Tecnico specialista in geologia: Geol. Alberto Caprara

Tecnico specialista in sicurezza (D.Lgs. 81/2008 e ss.mm.ii): Ing. Alessandro Sanna e Geom. Johnny Malagoli

Tecnico specialista antincendio (D.Lgs. 139/2006 e ss.mm.ii): Ing. Alessandro Sanna

Tecnico specialista in acustica (D.Lgs. 42/2017 e ss.mm.ii): Ing. Silvio Sivaletta

Tecnico specialista della "diagnosi energetica": Ing. Veronica Neri

Progetto Architettonico cat. E.8:

Arch. Maurizio Pavani | MATE; Arch. Giorgio Nicolò | MATE; Arch. Franklin Ramirez | MATE;

Controllo Qualità ISO 9001:2015 e ISO 14001:2015:

Ing. Elettra Lowenthal | MATE

Esperto sugli aspetti energetici, ambientali e CAM:

Responsabile progetto: Ing. Eleonora Sablone | MATE

OGGETTO:

PIANO DI INDAGINE 2/2 (FABBRICATO ACCESSORIO)

ARPA22061-A 002_DS_0

cod. commessa	num. elaborato	REDDATTO:
	28 febbraio 2022	APPROVATO:
DATA:		VERIFICATO:
SCALA:		Prontuario file
REVISIONE:		



MATE Snc. Coop. va
Sede legale a
operativa: Via San
Felice, 21 - 40122 -
Bologna (BO)
Sede operativa: Via
Treviso, 16 - 41026 -
San Vendemiano
(TV)
Sede operativa: Via
Carlo Botto, 18 -
20139 - Milano (MI)



YUPIES SERVICES SRL
Sede legale:
Via Pescaia 315
41126 Modena

Documentazione amministrativa	DGUE	Allegato C)
		Pagina 1 di 18

DOCUMENTO DI GARA UNICO EUROPEO (DGUE)

Parte I: Informazioni sulla procedura di appalto e sull'amministrazione aggiudicatrice o ente aggiudicatore

INFORMAZIONI SULLA PROCEDURA DI APPALTO

Le informazioni richieste dalla parte I saranno acquisite automaticamente a condizione che per generare e compilare il DGUE sia utilizzato il servizio DGUE in formato elettronico. In caso contrario tali informazioni devono essere inserite dall'operatore economico.

Identità del committente	Risposta:
Nome: Codice fiscale	Agenzia regionale per la Prevenzione, l'Ambiente e l'Energia dell'Emilia-Romagna 04290860370
Di quale appalto si tratta?	Appalto di servizi
Titolo o breve descrizione dell'appalto	Esecuzione di indagini strutturali da effettuarsi presso la sede Arpae di Parma sita in Via Spalato 4.
Numero di riferimento attribuito al fascicolo dall'amministrazione aggiudicatrice o ente aggiudicatore	
CIG CUP	CIG: ZE23A88058

Tutte le altre informazioni in tutte le sezioni del DGUE devono essere inserite dall'operatore economico

Parte II: Informazioni sull'operatore economico

A: INFORMAZIONI SULL'OPERATORE ECONOMICO

Dati identificativi	Risposta:
Nome:	[]
Partita IVA, se applicabile: Se non è applicabile un numero di partita IVA indicare un altro numero di identificazione nazionale, se richiesto e applicabile	[] []
Indirizzo postale:	[.....]
Persone di contatto (1): Telefono: PEC o e-mail: (indirizzo Internet o sito web) (<i>ove esistente</i>):	[.....] [.....] [.....] [.....]
Informazioni generali:	Risposta:
L'operatore economico è una microimpresa, oppure un'impresa piccola o media (2)?	[] Sì [] No
Solo se l'appalto è riservato (3): l'operatore economico è un laboratorio protetto, un' "impresa sociale" (4) o provvede all'esecuzione del contratto nel contesto di programmi di lavoro protetti (articolo 112 del Codice)? In caso affermativo, qual è la percentuale corrispondente di lavoratori con disabilità o svantaggiati? Se richiesto, specificare a quale o quali categorie di lavoratori con disabilità o svantaggiati appartengono i dipendenti interessati:	[] Sì [] No [.....] [.....]
Se pertinente: l'operatore economico è iscritto in un elenco ufficiale di imprenditori, fornitori, o prestatori di servizi o possiede una certificazione rilasciata da organismi accreditati, ai sensi dell'articolo 90 del Codice ?	[] Sì [] No [] Non applicabile

1 Ripetere le informazioni per ogni persona di contatto tante volte quanto necessario.

2 Cfr. raccomandazione della Commissione, del 6 maggio 2003, relativa alla definizione delle microimprese, piccole e medie imprese (GU L 124 del 20.5.2003, pag. 36).

Queste informazioni sono richieste unicamente a fini statistici.

Microimprese: imprese che occupano meno di 10 persone e realizzano un fatturato annuo oppure un totale di bilancio annuo non superiori a 2 milioni di EUR.

Piccole imprese: imprese che occupano meno di 50 persone e realizzano un fatturato annuo o un totale di bilancio annuo non superiori a 10 milioni di EUR.

Medie imprese: imprese che non appartengono alla categoria delle microimprese né a quella delle piccole imprese, che occupano meno di 250 persone e il cui fatturato annuo non supera i 50 milioni di EUR e/o il cui totale di bilancio annuo non supera i 43 milioni di EUR.

3Cfr. il punto III.1.5 del bando di gara.

4Un' "impresa sociale" ha per scopo principale l'integrazione sociale e professionale delle persone disabili o svantaggiate.

<p>In caso affermativo:</p> <p>Rispondere compilando le altre parti di questa sezione, la sezione B e, ove pertinente, la sezione C della presente parte, la parte III, la parte V se applicabile, e in ogni caso compilare e firmare la parte VI.</p> <p>a) Indicare la denominazione dell'elenco o del certificato e, se pertinente, il pertinente numero di iscrizione o della certificazione</p> <p>b) Se il certificato di iscrizione o la certificazione è disponibile elettronicamente, indicare:</p> <p>c) Indicare i riferimenti in base ai quali è stata ottenuta l'iscrizione o la certificazione e, se pertinente, la classificazione ricevuta nell'elenco ufficiale (5):</p> <p>d) L'iscrizione o la certificazione comprende tutti i criteri di selezione richiesti? In caso di risposta negativa alla lettera d): Inserire inoltre tutte le informazioni mancanti nella parte IV, sezione A, B, C, o D secondo il caso SOLO se richiesto dal pertinente avviso o bando o dai documenti di gara: e) L'operatore economico potrà fornire un certificato per quanto riguarda il pagamento dei contributi previdenziali e delle imposte, o fornire informazioni che permettano all'amministrazione aggiudicatrice o all'ente aggiudicatore di ottenere direttamente tale documento accedendo a una banca dati nazionale che sia disponibile gratuitamente in un qualunque Stato membro?</p> <p>Se la documentazione pertinente è disponibile elettronicamente, indicare:</p> <p>Se pertinente: l'operatore economico, in caso di contratti di lavori pubblici di importo superiore a 150.000 euro, è in possesso di attestazione rilasciata da Società Organismi di Attestazione (SOA), ai sensi dell'articolo 84 del Codice (settori ordinari)? ovvero, è in possesso di attestazione rilasciata nell'ambito dei Sistemi di qualificazione di cui all'articolo 134 del Codice, previsti per i settori speciali</p> <p>In caso affermativo:</p> <p>a) Indicare gli estremi dell'attestazione (denominazione dell'Organismo di attestazione ovvero Sistema di qualificazione, numero e data dell'attestazione)</p> <p>b) Se l'attestazione di qualificazione è disponibile elettronicamente, indicare:</p> <p>c) Indicare, se pertinente, le categorie di qualificazione alla quale si riferisce l'attestazione:</p>	<p>a) [.....]</p> <p>b) (indirizzo web, autorità o organismo di emanazione, riferimento preciso della documentazione): [.....][.....][.....][.....]</p> <p>c) [.....]</p> <p>d) <input type="checkbox"/> Sì <input type="checkbox"/> No</p> <p>e) <input type="checkbox"/> Sì <input type="checkbox"/> No</p> <p>(indirizzo web, autorità o organismo di emanazione, riferimento preciso della documentazione) [.....][.....][.....][.....]</p>
<p>In caso affermativo:</p> <p>a) Indicare gli estremi dell'attestazione (denominazione dell'Organismo di attestazione ovvero Sistema di qualificazione, numero e data dell'attestazione)</p> <p>b) Se l'attestazione di qualificazione è disponibile elettronicamente, indicare:</p> <p>c) Indicare, se pertinente, le categorie di qualificazione alla quale si riferisce l'attestazione:</p>	<p><input type="checkbox"/> Sì <input type="checkbox"/> No</p> <p><input type="checkbox"/> Sì <input type="checkbox"/> No</p> <p>a) [.....]</p> <p>b) (indirizzo web, autorità o organismo di emanazione, riferimento preciso della documentazione): [.....][.....][.....][.....]</p> <p>c) [.....]</p> <p>d) <input type="checkbox"/> Sì <input type="checkbox"/> No</p>

5 I riferimenti e l'eventuale classificazione sono indicati nella certificazione.

d) L'attestazione di qualificazione comprende tutti i criteri di selezione richiesti?	
Si evidenzia che gli operatori economici, iscritti in elenchi di cui all'articolo 90 del Codice o in possesso di attestazione di qualificazione SOA (per lavori di importo superiore a 150.000 euro) di cui all'articolo 84 o in possesso di attestazione rilasciata da Sistemi di qualificazione di cui all'articolo 134 del Codice, non compilano le Sezioni B e C della Parte IV.	
Forma della partecipazione:	Risposta:
L'operatore economico partecipa alla procedura di appalto insieme ad altri (6)?	<input type="checkbox"/> Sì <input type="checkbox"/> No
In caso affermativo, accertarsi che gli altri operatori interessati forniscano un DGUE distinto.	
In caso affermativo:	
a) Specificare il ruolo dell'operatore economico nel raggruppamento, ovvero consorzio, GEIE, rete di impresa di cui all' art. 45, comma 2, lett. d), e), f) e g) e all'art. 46, comma 1, lett. a), b), c), d) ed e) del Codice (capofila, responsabile di compiti specifici,ecc.):	
b) Indicare gli altri operatori economici che compartecipano alla procedura di appalto:	a): [.....]
c) Se pertinente, indicare il nome del raggruppamento partecipante:	b): [.....]
d) Se pertinente, indicare la denominazione degli operatori economici facenti parte di un consorzio di cui all'art. 45, comma 2, lett. b) e c), o di una società di professionisti di cui all'articolo 46, comma 1, lett. f) che eseguono le prestazioni oggetto del contratto.	c): [.....] d): [.....]
Lotti	Risposta:
Se pertinente, indicare il lotto o i lotti per i quali l'operatore economico intende presentare un'offerta:	<input type="checkbox"/>

B: INFORMAZIONI SUI RAPPRESENTANTI DELL'OPERATORE ECONOMICO

Se pertinente, indicare nome e indirizzo delle persone abilitate ad agire come rappresentanti, ivi compresi procuratori e institori, dell'operatore economico ai fini della procedura di appalto in oggetto; se intervengono più legali rappresentanti ripetere tante volte quanto necessario.

Eventuali rappresentanti:	Risposta:
Nome completo; se richiesto, indicare altresì data e luogo di nascita:	[.....]; [.....]
Posizione/Titolo ad agire:	[.....]
Indirizzo postale:	[.....]
Telefono:	[.....]
E-mail:	[.....]
Se necessario, fornire precisazioni sulla rappresentanza (forma, portata, scopo, firma congiunta):	[.....]

C: INFORMAZIONI SULL'AFFIDAMENTO SULLE CAPACITÀ DI ALTRI SOGGETTI (Articolo 89 del Codice - Avvalimento)

Affidamento:	Risposta:
L'operatore economico fa affidamento sulle capacità di altri soggetti per soddisfare i criteri di selezione della parte IV e rispettare i criteri e le regole (eventuali) della parte V?	<input type="checkbox"/> Sì <input type="checkbox"/> No

⁶Specificamente nell'ambito di un raggruppamento, consorzio, joint-venture o altro

<p>In caso affermativo:</p> <p>Indicare la denominazione degli operatori economici di cui si intende avvalersi:</p> <p>Indicare i requisiti oggetto di avvalimento:</p>	<p>[.....]</p> <p>[.....]</p>
--	-------------------------------

In caso affermativo, indicare la denominazione degli operatori economici di cui si intende avvalersi, i requisiti oggetto di avvalimento e presentare per ciascuna impresa ausiliaria un DGUE distinto, debitamente compilato e firmato dai soggetti interessati, con le informazioni richieste dalle **sezioni A e B della presente parte, dalla parte III, dalla parte IV ove pertinente e dalla parte VI**.

Si noti che dovrebbero essere indicati anche i tecnici o gli organismi tecnici che non facciano parte integrante dell'operatore economico, in particolare quelli responsabili del controllo della qualità e, per gli appalti pubblici di lavori, quelli di cui l'operatore economico disporrà per l'esecuzione dell'opera.

D: INFORMAZIONI CONCERNENTI I SUBAPPALTATORI SULLE CUI CAPACITÀ L'OPERATORE ECONOMICO NON FA AFFIDAMENTO
(ARTICOLO 105 DEL CODICE - SUBAPPALTO)

(Tale sezione è da compilare solo se le informazioni sono esplicitamente richieste dall'amministrazione aggiudicatrice o dall'ente aggiudicatore).

Subappaltatore:	Risposta:
<p>L'operatore economico intende subappaltare parte del contratto a terzi?</p> <p>In caso affermativo:</p> <p>Elencare le prestazioni o lavorazioni che si intende subappaltare e la relativa quota (espressa in percentuale) sull'importo contrattuale:</p> <p>Nel caso ricorrano le condizioni di cui all'articolo 105, comma 6, del Codice, indicare la denominazione dei subappaltatori proposti:</p>	<p>[]Si []No</p> <p>[.....] [.....]</p> <p>[.....]</p>

Se l'amministrazione aggiudicatrice o l'ente aggiudicatore richiede esplicitamente queste informazioni in aggiunta alle informazioni della presente sezione, ognuno dei subappaltatori o categorie di subappaltatori interessati dovrà compilare un proprio D.G.U.E. fornendo le informazioni richieste dalle sezioni A e B della presente parte, dalla parte III, dalla parte IV ove pertinente e dalla parte VI.

PARTE III: MOTIVI DI ESCLUSIONE (Articolo 80 del Codice)

A: MOTIVI LEGATI A CONDANNE PENALI

L'articolo 57, paragrafo 1, della direttiva 2014/24/UE stabilisce i seguenti motivi di esclusione (Articolo 80, comma 1, del Codice):

1. Partecipazione a un'organizzazione criminale (7)
2. Corruzione(8)
3. Frode(9);
4. Reati terroristici o reati connessi alle attività terroristiche (10);
5. Riciclaggio di proventi di attività criminose o finanziamento al terrorismo (11);
6. Lavoro minorile e altre forme di tratta di esseri umani(12)

CODICE

7. Ogni altro delitto da cui derivi, quale pena accessoria, l'incapacità di contrattare con la pubblica amministrazione (lettera g) articolo 80, comma 1, del Codice);

Motivi legati a condanne penali ai sensi delle disposizioni nazionali di attuazione dei motivi stabiliti dall'articolo 57, paragrafo 1, della direttiva (articolo 80, comma 1, del Codice):	Risposta:
--	------------------

7 Quale definita all'articolo 2 della decisione quadro 2008/841/GAI del Consiglio, del 24 ottobre 2008, relativa alla lotta contro la criminalità organizzata (GU L 300 dell'11.11.2008, pag. 42).

8 Quale definita all'articolo 3 della convenzione relativa alla lotta contro la corruzione nella quale sono coinvolti funzionari delle Comunità europee o degli Stati membri dell'Unione europea (GU C 195 del 25.6.1997, pag. 1) e all'articolo 2, paragrafo 1, della decisione quadro 2003/568/GAI del Consiglio, del 22 luglio 2003, relativa alla lotta contro la corruzione nel settore privato (GU L 192 del 31.7.2003, pag. 54). Questo motivo di esclusione comprende la corruzione così come definita nel diritto nazionale dell'amministrazione aggiudicatrice (o ente aggiudicatore) o dell'operatore economico.

9 Ai sensi dell'articolo 1 della convenzione relativa alla tutela degli interessi finanziari delle Comunità europee (GU C 316 del 27.11.1995, pag. 48).

10 Quali definiti agli articoli 1 e 3 della decisione quadro del Consiglio, del 13 giugno 2002, sulla lotta contro il terrorismo (GU L 164 del 22.6.2002, pag. 3). Questo motivo di esclusione comprende anche l'istigazione, il concorso, il tentativo di commettere uno di tali reati, come indicato all'articolo 4 di detta decisione quadro.

11 Quali definiti all'articolo 1 della direttiva 2005/60/CE del Parlamento europeo e del Consiglio, del 26 ottobre 2005, relativa alla prevenzione dell'uso del sistema finanziario a scopo di riciclaggio dei proventi di attività criminose e di finanziamento del terrorismo (GU L 309 del 25.11.2005, pag. 15).

12 Quali definiti all'articolo 2 della direttiva 2011/36/UE del Parlamento europeo e del Consiglio, del 5 aprile 2011, concernente la prevenzione e la repressione della tratta di esseri umani e la protezione delle vittime, e che sostituisce la decisione quadro del Consiglio 2002/629/GAI (GU L 101 del 15.4.2011, pag. 1).

<p>I soggetti di cui all'art. 80, comma 3, del Codice sono stati condannati con sentenza definitiva o decreto penale di condanna divenuto irrevocabile o sentenza di applicazione della pena richiesta ai sensi dell'articolo 444 del Codice di procedura penale per uno dei motivi indicati sopra con sentenza pronunciata non più di cinque anni fa o, indipendentemente dalla data della sentenza, in seguito alla quale sia ancora applicabile un periodo di esclusione stabilito direttamente nella sentenza ovvero desumibile ai sensi dell'art. 80 comma 10?</p>	<p><input type="checkbox"/> Sì <input type="checkbox"/> No</p> <p>Se la documentazione pertinente è disponibile elettronicamente, indicare: (indirizzo web, autorità o organismo di emanazione, riferimento preciso della documentazione):</p> <p>[.....][.....][.....][.....] (13)</p>
<p>In caso affermativo, indicare (14):</p> <p>a) la data della condanna, del decreto penale di condanna o della sentenza di applicazione della pena su richiesta, la relativa durata e il reato commesso tra quelli riportati all'articolo 80, comma 1, lettera da a) a g) del Codice e i motivi di condanna,</p> <p>b) dati identificativi delle persone condannate [];</p> <p>c) se stabilita direttamente nella sentenza di condanna la durata della pena accessoria, indicare:</p>	<p>a) Data:[], durata [], lettera comma 1, articolo 80 [], motivi:[]</p> <p>b) [.....]</p> <p>c) durata del periodo d'esclusione [.....], lettera comma 1, articolo 80 [],</p>
<p>In caso di sentenze di condanna, l'operatore economico ha adottato misure sufficienti a dimostrare la sua affidabilità nonostante l'esistenza di un pertinente motivo di esclusione¹⁵ (autodisciplina o "Self-Cleaning", cfr. articolo 80, comma 7)?</p>	<p><input type="checkbox"/> Sì <input type="checkbox"/> No</p>
<p>In caso affermativo, indicare:</p> <p>1) la sentenza di condanna definitiva ha riconosciuto l'attenuante della collaborazione come definita dalle singole fattispecie di reato?</p> <p>2) Se la sentenza definitiva di condanna prevede una pena detentiva non superiore a 18 mesi?</p> <p>3) in caso di risposta affermativa per le ipotesi 1) e/o 2), i soggetti di cui all'art. 80, comma 3, del Codice:</p> <ul style="list-style-type: none"> - hanno risarcito interamente il danno? - si sono impegnati formalmente a risarcire il danno? <p>4) per le ipotesi 1) e 2) l'operatore economico ha adottato misure di carattere tecnico o organizzativo e relativi al personale idonei a prevenire ulteriori illeciti o reati ?</p>	<p><input type="checkbox"/> Sì <input type="checkbox"/> No</p> <p><input type="checkbox"/> Sì <input type="checkbox"/> No</p> <p><input type="checkbox"/> Sì <input type="checkbox"/> No</p> <p><input type="checkbox"/> Sì <input type="checkbox"/> No</p> <p><input type="checkbox"/> Sì <input type="checkbox"/> No</p> <p>In caso affermativo elencare la documentazione pertinente [] e, se disponibile elettronicamente, indicare: (indirizzo web, autorità o organismo</p>

¹³ Ripetere tante volte quanto necessario.

¹⁴Ripetere tante volte quanto necessario.

¹⁵In conformità alle disposizioni nazionali di attuazione dell'articolo 57, paragrafo 6, della direttiva 2014/24/UE.

<p>5) se le sentenze di condanne sono state emesse nei confronti dei soggetti cessati di cui all'art. 80 comma 3, indicare le misure che dimostrano la completa ed effettiva dissociazione dalla condotta penalmente sanzionata:</p>	<p>di emanazione, riferimento preciso della documentazione): [.....][.....][.....][.....] [.....]</p>
--	--

B: MOTIVI LEGATI AL PAGAMENTO DI IMPOSTE O CONTRIBUTI PREVIDENZIALI

<p>Pagamento di imposte, tasse o contributi previdenziali (Articolo 80, comma 4, del Codice):</p>	<p>Risposta:</p>	
<p>L'operatore economico ha soddisfatto tutti gli obblighi relativi al pagamento di imposte, tasse o contributi previdenziali, sia nel paese dove è stabilito sia nello Stato membro dell'amministrazione aggiudicatrice o dell'ente aggiudicatore, se diverso dal paese di stabilimento?</p>	<p><input type="checkbox"/> Sì <input type="checkbox"/> No</p>	
<p>In caso negativo, indicare:</p> <p>a) Paese o Stato membro interessato</p> <p>b) Di quale importo si tratta</p> <p>c) Come è stata stabilita tale inottemperanza:</p> <p>1) Mediante una decisione giudiziaria o amministrativa:</p> <ul style="list-style-type: none"> <input type="checkbox"/> Tale decisione è definitiva e vincolante? <input type="checkbox"/> Indicare la data della sentenza di condanna o della decisione. <input type="checkbox"/> Nel caso di una sentenza di condanna, se stabilita direttamente nella sentenza di condanna, la durata del periodo d'esclusione: <p>2) In altro modo? Specificare:</p> <p>d) L'operatore economico ha ottemperato od ottempererà ai suoi obblighi, pagando o impegnandosi in modo vincolante a pagare le imposte, le tasse o i contributi previdenziali dovuti, compresi eventuali interessi o multe, avendo effettuato il pagamento o formalizzato l'impegno prima della scadenza del termine per la presentazione della domanda (articolo 80 comma 4, ultimo periodo, del Codice)?</p>	<p>Imposte/tasse</p> <p>a) [.....]</p> <p>b) [.....]</p> <p>c1) <input type="checkbox"/> Sì <input type="checkbox"/> No - <input type="checkbox"/> Sì <input type="checkbox"/> No - [.....] - [.....]</p> <p>c2) [.....]</p> <p>d) <input type="checkbox"/> Sì <input type="checkbox"/> No</p> <p>In caso affermativo, fornire informazioni dettagliate: [.....]</p>	
<p>Se la documentazione pertinente relativa al pagamento di imposte o contributi previdenziali è disponibile elettronicamente, indicare:</p>	<p>(indirizzo web, autorità o organismo di emanazione, riferimento preciso della documentazione)⁽¹⁶⁾:</p> <p>[.....][.....] [.....]</p>	

¹⁶ Ripetere tante volte quanto necessario.

C: MOTIVI LEGATI A INSOLVENZA, CONFLITTO DI INTERESSI O ILLECITI PROFESSIONALI (17)

Si noti che ai fini del presente appalto alcuni dei motivi di esclusione elencati di seguito potrebbero essere stati oggetto di una definizione più precisa nel diritto nazionale, nell'avviso o bando pertinente o nei documenti di gara. Il diritto nazionale può ad esempio prevedere che nel concetto di "grave illecito professionale" rientrino forme diverse di condotta.

Informazioni su eventuali situazioni di insolvenza, conflitto di interessi o illeciti professionali	Risposta:
<p>L'operatore economico ha violato, per quanto di sua conoscenza, obblighi applicabili in materia di salute e sicurezza sul lavoro, di diritto ambientale, sociale e del lavoro, (18) di cui all'articolo 80, comma 5, lett. a), del Codice ?</p> <p>In caso affermativo, l'operatore economico ha adottato misure sufficienti a dimostrare la sua affidabilità nonostante l'esistenza di un pertinente motivo di esclusione (autodisciplina o "Self-Cleaning, cfr. articolo 80, comma 7)?</p> <p>In caso affermativo, indicare:</p> <p>1) L'operatore economico</p> <ul style="list-style-type: none"> - ha risarcito interamente il danno? - si è impegnato formalmente a risarcire il danno? <p>2) l'operatore economico ha adottato misure di carattere tecnico o organizzativo e relativi al personale idonei a prevenire ulteriori illeciti o reati ?</p>	<p><input type="checkbox"/> Sì <input type="checkbox"/> No</p> <p><input type="checkbox"/> Sì <input type="checkbox"/> No</p> <p><input type="checkbox"/> Sì <input type="checkbox"/> No</p> <p><input type="checkbox"/> Sì <input type="checkbox"/> No</p> <p><input type="checkbox"/> Sì <input type="checkbox"/> No</p> <p>In caso affermativo elencare la documentazione pertinente [] e, se disponibile elettronicamente, indicare: (indirizzo web, autorità o organismo di emanazione, riferimento preciso della documentazione):</p> <p>[.....][.....][.....][.....]</p>
<p>L'operatore economico si trova in una delle seguenti situazioni oppure è sottoposto a un procedimento per l'accertamento di una delle seguenti situazioni di cui all'articolo 80, comma 5, lett. b), del Codice:</p> <p>a) fallimento</p> <p>In caso affermativo:</p> <ul style="list-style-type: none"> - il curatore del fallimento è stato autorizzato all'esercizio provvisorio ed è stato autorizzato dal giudice delegato a partecipare a procedure di affidamento di contratti pubblici (articolo 110, comma 3, lette. a) del Codice) ? 	<p><input type="checkbox"/> Sì <input type="checkbox"/> No</p> <p><input type="checkbox"/> Sì <input type="checkbox"/> No</p> <p>In caso affermativo indicare gli estremi dei provvedimenti</p>

¹⁷Cfr. articolo 57, paragrafo 4, della direttiva 2014/24/UE.

¹⁸ Così come stabiliti ai fini del presente appalto dalla normativa nazionale, dall'avviso o bando pertinente o dai documenti di gara ovvero dall'articolo 18, paragrafo 2, della direttiva 2014/24/UE.

<p><input type="checkbox"/> la partecipazione alla procedura di affidamento è stata subordinata ai sensi dell'art. 110, comma 5, all'avvalimento di altro operatore economico?</p> <p>b) liquidazione coatta</p> <p>c) concordato preventivo</p> <p>d) è ammesso a concordato con continuità aziendale</p> <p>In caso di risposta affermativa alla lettera d):</p> <p><input type="checkbox"/> è stato autorizzato dal giudice delegato ai sensi dell' articolo 110, comma 3, lett. a) del Codice?</p> <p><input type="checkbox"/> la partecipazione alla procedura di affidamento è stata subordinata ai sensi dell'art. 110, comma 5, all'avvalimento di altro operatore economico?</p>	<p>[.....] [.....]</p> <p><input type="checkbox"/> Sì <input type="checkbox"/> No In caso affermativo indicare l'Impresa ausiliaria [.....]</p> <p><input type="checkbox"/> Sì <input type="checkbox"/> No</p> <p><input type="checkbox"/> Sì <input type="checkbox"/> No</p> <p><input type="checkbox"/> Sì <input type="checkbox"/> No</p> <p><input type="checkbox"/> Sì <input type="checkbox"/> No</p> <p><input type="checkbox"/> Sì <input type="checkbox"/> No In caso affermativo indicare l'Impresa ausiliaria [.....]</p>
<p>L'operatore economico si è reso colpevole di gravi illeciti professionali(19) di cui all'art. 80 comma 5 lett. c) del Codice?</p> <p>In caso affermativo, fornire informazioni dettagliate, specificando la tipologia di illecito:</p>	<p><input type="checkbox"/> Sì <input type="checkbox"/> No</p> <p>[.....]</p>
<p>In caso affermativo, l'operatore economico ha adottato misure di autodisciplina?</p> <p>In caso affermativo, indicare:</p> <p>1) L'operatore economico:</p> <ul style="list-style-type: none"> - ha risarcito interamente il danno? - si è impegnato formalmente a risarcire il danno? <p>2) l'operatore economico ha adottato misure di carattere tecnico o organizzativo e relativi al personale idonei a prevenire ulteriori illeciti o reati ?</p>	<p><input type="checkbox"/> Sì <input type="checkbox"/> No</p> <p><input type="checkbox"/> Sì <input type="checkbox"/> No</p> <p><input type="checkbox"/> Sì <input type="checkbox"/> No</p> <p>In caso affermativo elencare la documentazione pertinente [] e, se disponibile elettronicamente, indicare: (indirizzo web, autorità o organismo di emanazione, riferimento preciso della documentazione):</p> <p>[.....][.....][.....][.....]</p>
<p>L'operatore economico è a conoscenza di qualsiasi conflitto di interessi(20) legato alla sua partecipazione alla procedura di appalto (articolo 80, comma 5, lett. d) del Codice)?</p> <p>In caso affermativo, fornire informazioni dettagliate sulle modalità con cui è stato risolto il conflitto di interessi:</p>	<p><input type="checkbox"/> Sì <input type="checkbox"/> No</p> <p>[.....]</p>

19 Cfr., ove applicabile, il diritto nazionale, l'avviso o bando pertinente o i documenti di gara.

20 Come indicato nel diritto nazionale, nell'avviso o bando pertinente o nei documenti di gara.

<p>L'operatore economico o un'impresa a lui collegata ha fornito consulenza all'amministrazione aggiudicatrice o all'ente aggiudicatore o ha altrimenti partecipato alla preparazione della procedura d'aggiudicazione (articolo 80, comma 5, lett. e) del Codice?</p> <p>In caso affermativo, fornire informazioni dettagliate sulle misure adottate per prevenire le possibili distorsioni della concorrenza:</p>	<p><input type="checkbox"/> Sì <input type="checkbox"/> No</p> <p>[.....]</p>
<p>L'operatore economico può confermare di:</p> <p>a) non essersi reso gravemente colpevole di false dichiarazioni nel fornire le informazioni richieste per verificare l'assenza di motivi di esclusione o il rispetto dei criteri di selezione,</p> <p>b) non avere occultato tali informazioni?</p>	<p><input type="checkbox"/> Sì <input type="checkbox"/> No</p> <p><input type="checkbox"/> Sì <input type="checkbox"/> No</p>

D: ALTRI MOTIVI DI ESCLUSIONE EVENTUALMENTE PREVISTI DALLA LEGISLAZIONE NAZIONALE DELLO STATO MEMBRO DELL'AMMINISTRAZIONE AGGIUDICATRICE O DELL'ENTE AGGIUDICATORE

Motivi di esclusione previsti esclusivamente dalla legislazione nazionale (articolo 80, comma 2 e comma 5, lett. <i>f</i>), <i>g</i>), <i>h</i>), <i>i</i>), <i>l</i>), <i>m</i>) del Codice e art. 53 comma 16-ter del D. Lgs. 165/2001	Risposta:
<p>Sussistono a carico dell'operatore economico cause di decadenza, di sospensione o di divieto previste dall'articolo 67 del decreto legislativo 6 settembre 2011, n. 159 o di un tentativo di infiltrazione mafiosa di cui all'articolo 84, comma 4, del medesimo decreto, fermo restando quanto previsto dagli articoli 88, comma 4-bis, e 92, commi 2 e 3, del decreto legislativo 6 settembre 2011, n. 159, con riferimento rispettivamente alle comunicazioni antimafia e alle informazioni antimafia (Articolo 80, comma 2, del Codice)?</p>	<p><input type="checkbox"/> Sì <input type="checkbox"/> No</p> <p>Se la documentazione pertinente è disponibile elettronicamente, indicare: (indirizzo web, autorità o organismo di emanazione, riferimento preciso della documentazione):</p> <p>[.....][.....][.....][.....] (21)</p>
<p>L'operatore economico si trova in una delle seguenti situazioni ?</p> <p>1. è stato soggetto alla sanzione interdittiva di cui all'articolo 9, comma 2, lettera c) del decreto legislativo 8 giugno 2001, n. 231 o ad altra sanzione che comporta il divieto di contrarre con la pubblica amministrazione, compresi i provvedimenti interdittivi di cui all'articolo 14 del decreto legislativo 9 aprile 2008, n. 81 (Articolo 80, comma 5, lettera <i>f</i>);</p> <p>2. è iscritto nel casellario informatico tenuto dall'Osservatorio dell'A-NAC per aver presentato false dichiarazioni o falsa documentazione ai fini del rilascio dell'attestazione di qualificazione, per il periodo durante il quale perdura l'iscrizione (Articolo 80, comma 5, lettera <i>g</i>);</p> <p>3. ha violato il divieto di intestazione fiduciaria di cui all'articolo 17 della legge 19 marzo 1990, n. 55 (Articolo 80, comma 5, lettera <i>h</i>)?</p> <p>In caso affermativo : - indicare la data dell'accertamento definitivo e l'autorità o organismo di</p>	<p><input type="checkbox"/> Sì <input type="checkbox"/> No</p> <p>Se la documentazione pertinente è disponibile elettronicamente, indicare: indirizzo web, autorità o organismo di emanazione, riferimento preciso della documentazione):</p> <p>[.....][.....][.....]</p> <p><input type="checkbox"/> Sì <input type="checkbox"/> No</p> <p>Se la documentazione pertinente è disponibile elettronicamente, indicare: indirizzo web, autorità o organismo di emanazione, riferimento preciso della documentazione):</p> <p>[.....][.....][.....]</p> <p><input type="checkbox"/> Sì <input type="checkbox"/> No</p> <p>[.....][.....][.....]</p>

21 Ripetere tante volte quanto necessario.

<p>emanazione:</p> <p>- la violazione è stata rimossa ?</p> <p>4. è in regola con le norme che disciplinano il diritto al lavoro dei disabili di cui alla legge 12 marzo 1999, n. 68 (Articolo 80, comma 5, lettera l);</p> <p>5. è stato vittima dei reati previsti e puniti dagli articoli 317 e 629 del codice penale aggravati ai sensi dell'articolo 7 del decreto-legge 13 maggio 1991, n. 152, convertito, con modificazioni, dalla legge 12 luglio 1991, n. 203?</p> <p>In caso affermativo:</p> <p>- ha denunciato i fatti all'autorità giudiziaria?</p> <p>- ricorrono i casi previsti all'articolo 4, primo comma, della Legge 24 novembre 1981, n. 689 (articolo 80, comma 5, lettera l) ?</p> <p>6. si trova rispetto ad un altro partecipante alla medesima procedura di affidamento, in una situazione di controllo di cui all'articolo 2359 del codice civile o in una qualsiasi relazione, anche di fatto, se la situazione di controllo o la relazione comporti che le offerte sono imputabili ad un unico centro decisionale (articolo 80, comma 5, lettera m)?</p>	<p><input type="checkbox"/> Si <input type="checkbox"/> No</p> <p>Se la documentazione pertinente è disponibile elettronicamente, indicare: indirizzo web, autorità o organismo di emanazione, riferimento preciso della documentazione):</p> <p>[.....][.....][.....]</p> <p><input type="checkbox"/> Si <input type="checkbox"/> No <input type="checkbox"/> Non è tenuto alla disciplina legge 68/1999</p> <p>Se la documentazione pertinente è disponibile elettronicamente, indicare: indirizzo web, autorità o organismo di emanazione, riferimento preciso della documentazione):</p> <p>[.....][.....][.....]</p> <p>Nel caso in cui l'operatore non è tenuto alla disciplina legge 68/1999 indicare le motivazioni:</p> <p>(numero dipendenti e/o altro) [.....][.....][.....]</p> <p><input type="checkbox"/> Si <input type="checkbox"/> No</p> <p><input type="checkbox"/> Si <input type="checkbox"/> No</p> <p><input type="checkbox"/> Si <input type="checkbox"/> No</p> <p>Se la documentazione pertinente è disponibile elettronicamente, indicare: indirizzo web, autorità o organismo di emanazione, riferimento preciso della documentazione):</p> <p>[.....][.....][.....]</p> <p><input type="checkbox"/> Si <input type="checkbox"/> No</p>
<p>7. L'operatore economico si trova nella condizione prevista dall'art. 53 comma 16-ter del D.Lgs. 165/2001 (pantouflage o revolving door) in quanto ha concluso contratti di lavoro subordinato o autonomo e, comunque, ha attribuito incarichi ad ex dipendenti della stazione appaltante che hanno cessato il loro rapporto di lavoro da meno di tre anni e che negli ultimi tre anni di servizio hanno esercitato poteri autoritativi o negoziali per conto della stessa stazione appaltante nei confronti del medesimo operatore economi-</p>	<p><input type="checkbox"/> Si <input type="checkbox"/> No</p>

co ?	
------	--

Parte IV: Criteri di selezione

In merito ai criteri di selezione (sezione α o sezioni da A a D della presente parte) l'operatore economico dichiara che:

INDICAZIONE GLOBALE PER TUTTI I CRITERI DI SELEZIONE

L'operatore economico deve compilare questo campo solo se l'amministrazione aggiudicatrice o l'ente aggiudicatore ha indicato nell'avviso o bando pertinente o nei documenti di gara ivi citati che l'operatore economico può limitarsi a compilare la sezione α della parte IV senza compilare nessun'altra sezione della parte IV:

Rispetto di tutti i criteri di selezione richiesti	Risposta
Soddisfa i criteri di selezione richiesti:	<input type="checkbox"/> Sì <input type="checkbox"/> No

A: IDONEITÀ (Articolo 83, comma 1, lettera a), del Codice)

Tale Sezione è da compilare solo se le informazioni sono state richieste espressamente dall'amministrazione aggiudicatrice o dall'ente aggiudicatore nell'avviso o bando pertinente o nei documenti di gara.

Idoneità	Risposta
<p>1) Iscrizione in un registro professionale o commerciale tenuto nello Stato membro di stabilimento (22)</p> <p>Se la documentazione pertinente è disponibile elettronicamente, indicare:</p>	<p>[.....]</p> <p>(indirizzo web, autorità o organismo di emanazione, riferimento preciso della documentazione):</p> <p>[.....][.....][.....]</p>
<p>2) Per gli appalti di servizi:</p> <p>È richiesta una particolare autorizzazione o appartenenza a una particolare organizzazione (elenchi, albi, ecc.) per poter prestare il servizio di cui trattasi nel paese di stabilimento dell'operatore economico?</p> <p>Se la documentazione pertinente è disponibile elettronicamente, indicare:</p>	<p><input type="checkbox"/> Sì <input type="checkbox"/> No</p> <p>In caso affermativo, specificare quale documentazione e se l'operatore economico ne dispone: [...] <input type="checkbox"/> Sì <input type="checkbox"/> No</p> <p>(indirizzo web, autorità o organismo di emanazione, riferimento preciso della documentazione):</p> <p>[.....][.....][.....]</p>

B: CAPACITÀ ECONOMICA E FINANZIARIA (Articolo 83, comma 1, lettera b), del Codice)

Tale Sezione è da compilare solo se le informazioni sono state richieste espressamente dall'amministrazione aggiudicatrice o dall'ente aggiudicatore nell'avviso o bando pertinente o nei documenti di gara.

Capacità economica e finanziaria	Risposta:

22 Conformemente all'elenco dell'allegato XI della direttiva 2014/24/UE; gli operatori economici di taluni Stati membri potrebbero dover soddisfare altri requisiti previsti nello stesso allegato.

<p>1a) Il fatturato annuo ("generale") dell'operatore economico per il numero di esercizi richiesto nell'avviso o bando pertinente o nei documenti di gara è il seguente:</p> <p>e/o,</p> <p>1b) Il fatturato annuo medio dell'operatore economico per il numero di esercizi richiesto nell'avviso o bando pertinente o nei documenti di gara è il seguente ⁽²³⁾:</p> <p>Se la documentazione pertinente è disponibile elettronicamente, indicare:</p>	<p>esercizio: [.....] fatturato: [.....] [...] valuta esercizio: [.....] fatturato: [.....] [...] valuta esercizio: [.....] fatturato: [.....] [...] valuta</p> <p>(numero di esercizi, fatturato medio): [.....], [.....] [...] valuta</p> <p>(indirizzo web, autorità o organismo di emanazione, riferimento preciso della documentazione): [.....][.....][.....]</p>
<p>2a) Il fatturato annuo ("specifico") dell'operatore economico nel settore di attività oggetto dell'appalto e specificato nell'avviso o bando pertinente o nei documenti di gara per il numero di esercizi richiesto è il seguente:</p> <p>e/o,</p> <p>2b) Il fatturato annuo medio dell'operatore economico nel settore e per il numero di esercizi specificato nell'avviso o bando pertinente o nei documenti di gara è il seguente ⁽²⁴⁾:</p> <p>Se la documentazione pertinente è disponibile elettronicamente, indicare:</p>	<p>esercizio: [.....] fatturato: [.....] [...]valuta esercizio: [.....] fatturato: [.....] [...]valuta esercizio: [.....] fatturato: [.....] [...]valuta</p> <p>(numero di esercizi, fatturato medio): [.....], [.....] [...] valuta</p> <p>(indirizzo web, autorità o organismo di emanazione, riferimento preciso della documentazione): [.....][.....][.....]</p>
<p>3) Se le informazioni relative al fatturato (generale o specifico) non sono disponibili per tutto il periodo richiesto, indicare la data di costituzione o di avvio delle attività dell'operatore economico:</p>	<p>[.....]</p>
<p>4) Per quanto riguarda gli indici finanziari ⁽²⁵⁾ specificati nell'avviso o bando pertinente o nei documenti di gara ai sensi dell'art. 83 comma 4, lett. b), del Codice, l'operatore economico dichiara che i valori attuali degli indici richiesti sono i seguenti:</p> <p>Se la documentazione pertinente è disponibile elettronicamente, indicare:</p>	<p>(indicazione dell'indice richiesto, come rapporto tra x e y ⁽²⁶⁾, e valore) [.....], [.....] ⁽²⁷⁾</p> <p>(indirizzo web, autorità o organismo di emanazione, riferimento preciso della documentazione): [.....][.....][.....]</p>

²³Solo se consentito dall'avviso o bando pertinente o dai documenti di gara.

²⁴Solo se consentito dall'avviso o bando pertinente o dai documenti di gara.

²⁵Ad esempio, rapporto tra attività e passività.

²⁶Ad esempio, rapporto tra attività e passività.

²⁷Ripetere tante volte quanto necessario.

<p>5) L'importo assicurato dalla copertura contro i rischi professionali è il seguente (articolo 83, comma 4, lettera c) del Codice):</p> <p>Se tali informazioni sono disponibili elettronicamente, indicare:</p>	<p>[.....] [...] valuta</p> <p>(indirizzo web, autorità o organismo di emanazione, riferimento preciso della documentazione): [.....][.....][.....]</p>
<p>6) Per quanto riguarda gli eventuali altri requisiti economici o finanziari specificati nell'avviso o bando pertinente o nei documenti di gara, l'operatore economico dichiara che:</p> <p>Se la documentazione pertinente eventualmente specificata nell'avviso o bando pertinente o nei documenti di gara è disponibile elettronicamente, indicare:</p>	<p>[.....]</p> <p>(indirizzo web, autorità o organismo di emanazione, riferimento preciso della documentazione): [.....][.....][.....]</p>

C: CAPACITÀ TECNICHE E PROFESSIONALI (Articolo 83, comma 1, lettera c), del Codice)

Tale Sezione è da compilare solo se le informazioni sono state richieste espressamente dall'amministrazione aggiudicatrice o dall'ente aggiudicatore nell'avviso o bando pertinente o nei documenti di gara.

Capacità tecniche e professionali	Risposta:								
<p>1a) Unicamente per gli appalti pubblici di lavori, durante il periodo di riferimento²⁸⁾ l'operatore economico ha eseguito i seguenti lavori del tipo specificato:</p> <p>Se la documentazione pertinente sull'esecuzione e sul risultato soddisfacenti dei lavori più importanti è disponibile per via elettronica, indicare:</p>	<p>Numero di anni (periodo specificato nell'avviso o bando pertinente o nei documenti di gara): [...]</p> <p>Lavori: [.....]</p> <p>(indirizzo web, autorità o organismo di emanazione, riferimento preciso della documentazione): [.....][.....][.....]</p>								
<p>1b) Unicamente per gli appalti pubblici di forniture e di servizi:</p> <p>Durante il periodo di riferimento l'operatore economico ha consegnato le seguenti forniture principali del tipo specificato o prestato i seguenti servizi principali del tipo specificato: Indicare nell'elenco gli importi, le date e i destinatari, pubblici o privati²⁹⁾:</p>	<p>Numero di anni (periodo specificato nell'avviso o bando pertinente o nei documenti di gara): [.....]</p> <table border="1" data-bbox="852 1144 1412 1270"> <thead> <tr> <th>Descrizione</th> <th>importi</th> <th>date</th> <th>destinatari</th> </tr> </thead> <tbody> <tr> <td> </td> <td> </td> <td> </td> <td> </td> </tr> </tbody> </table>	Descrizione	importi	date	destinatari				
Descrizione	importi	date	destinatari						
<p>2) Può disporre dei seguenti tecnici o organismi tecnici (30), citando in particolare quelli responsabili del controllo della qualità:</p> <p>Nel caso di appalti pubblici di lavori l'operatore economico potrà disporre dei seguenti tecnici o organismi tecnici per l'esecuzione dei lavori:</p>	<p>[.....]</p> <p>[.....]</p>								
<p>3) Utilizza le seguenti attrezzature tecniche e adotta le se-</p>	<p>[.....]</p>								

²⁸⁾ Le amministrazioni aggiudicatrici possono **richiedere** fino a cinque anni e **ammettere** un'esperienza che risale a **più** di cinque anni prima.

²⁹⁾ In altri termini, occorre indicare **tutti** i destinatari e l'elenco deve comprendere i clienti pubblici e privati delle forniture o dei servizi in oggetto.

³⁰⁾ Per i tecnici o gli organismi tecnici che non fanno parte integrante dell'operatore economico, ma sulle cui capacità l'operatore economico fa affidamento come previsto alla parte II, sezione C, devono essere compilati DGUE distinti.

<p>guenti misure per garantire la qualità e dispone degli strumenti di studio e ricerca indicati di seguito:</p>	
<p>4) Potrà applicare i seguenti sistemi di gestione e di tracciabilità della catena di approvvigionamento durante l'esecuzione dell'appalto:</p>	<p>[.....]</p>
<p>5) Per la fornitura di prodotti o la prestazione di servizi complessi o, eccezionalmente, di prodotti o servizi richiesti per una finalità particolare:</p> <p>L'operatore economico consentirà l'esecuzione di verifiche⁽³¹⁾ delle sue capacità di produzione o strutture tecniche e, se necessario, degli strumenti di studio e di ricerca di cui egli dispone, nonché delle misure adottate per garantire la qualità?</p>	<p>[] Sì [] No</p>
<p>6) Indicare i titoli di studio e professionali di cui sono in possesso:</p> <p>a) lo stesso prestatore di servizi o imprenditore, e/o (in funzione dei requisiti richiesti nell'avviso o bando pertinente o nei documenti di gara)</p> <p>b) i componenti della struttura tecnica-operativa/ gruppi di lavoro:</p>	<p>a) [.....]</p> <p>b) [.....]</p>
<p>7) L'operatore economico potrà applicare durante l'esecuzione dell'appalto le seguenti misure di gestione ambientale:</p>	<p>[.....]</p>
<p>8) L'organico medio annuo dell'operatore economico e il numero dei dirigenti negli ultimi tre anni sono i seguenti:</p>	<p>Anno, organico medio annuo: [.....],[.....], [.....],[.....], [.....],[.....], Anno, numero di dirigenti [.....],[.....], [.....],[.....], [.....],[.....]</p>
<p>9) Per l'esecuzione dell'appalto l'operatore economico disporrà dell'attrezzatura, del materiale e dell'equipaggiamento tecnico seguenti:</p>	<p>[.....]</p>
<p>10) L'operatore economico intende eventualmente subappaltare⁽³²⁾ la seguente quota (espressa in percentuale) dell'appalto:</p>	<p>[.....]</p>
<p>11) Per gli appalti pubblici di forniture:</p> <p>L'operatore economico fornirà i campioni, le descrizioni o le fotografie dei prodotti da fornire, non necessariamente accompagnati dalle certificazioni di autenticità, come richiesti;</p>	<p>[] Sì [] No</p>

31 La verifica è eseguita dall'amministrazione aggiudicatrice o, se essa acconsente, per suo conto da un organismo ufficiale competente del paese in cui è stabilito il fornitore o il prestatore dei servizi.

32 Si noti che se l'operatore economico **ha** deciso di subappaltare una quota dell'appalto **e** fa affidamento sulle capacità del subappaltatore per eseguire tale quota, è necessario compilare un DGUE distinto per ogni subappaltatore, vedasi parte II, sezione C.

<p>se applicabile, l'operatore economico dichiara inoltre che provvederà a fornire le richieste certificazioni di autenticità.</p> <p>Se la documentazione pertinente è disponibile elettronicamente, indicare:</p>	<p><input type="checkbox"/> Sì <input type="checkbox"/> No</p> <p>(indirizzo web, autorità o organismo di emanazione, riferimento preciso della documentazione):</p> <p>[.....][.....][.....]</p>
<p>12) Per gli appalti pubblici di forniture:</p> <p>L'operatore economico può fornire i richiesti certificati rilasciati da istituti o servizi ufficiali incaricati del controllo della qualità, di riconosciuta competenza, i quali attestino la conformità di prodotti ben individuati mediante riferimenti alle specifiche tecniche o norme indicate nell'avviso o bando pertinente o nei documenti di gara?</p> <p>In caso negativo, spiegare perché e precisare di quali altri mezzi di prova si dispone:</p> <p>Se la documentazione pertinente è disponibile elettronicamente, indicare:</p>	<p><input type="checkbox"/> Sì <input type="checkbox"/> No</p> <p>[.....]</p> <p>(indirizzo web, autorità o organismo di emanazione, riferimento preciso della documentazione):</p> <p>[.....][.....][.....]</p>
<p>13) Per quanto riguarda gli eventuali altri requisiti tecnici e professionali specificati nell'avviso o bando pertinente o nei documenti di gara, l'operatore economico dichiara che:</p> <p>Se la documentazione pertinente eventualmente specificata nell'avviso o bando pertinente o nei documenti di gara è disponibile elettronicamente, indicare:</p>	<p>[.....]</p> <p>(indirizzo web, autorità o organismo di emanazione, riferimento preciso della documentazione):</p> <p>[.....][.....][.....]</p>

D: SISTEMI DI GARANZIA DELLA QUALITÀ E NORME DI GESTIONE AMBIENTALE (ARTICOLO 87 DEL CODICE)

L'operatore economico deve fornire informazioni solo se i programmi di garanzia della qualità e/o le norme di gestione ambientale sono stati richiesti dall'amministrazione aggiudicatrice o dall'ente aggiudicatore nell'avviso o bando pertinente o nei documenti di gara ivi citati.

Sistemi di garanzia della qualità e norme di gestione ambientale	Risposta:
<p>L'operatore economico potrà presentare certificati rilasciati da organismi indipendenti per attestare che egli soddisfa determinate norme di garanzia della qualità, compresa l'accessibilità per le persone con disabilità?</p> <p>In caso negativo, spiegare perché e precisare di quali altri mezzi di prova relativi al programma di garanzia della qualità si dispone:</p> <p>Se la documentazione pertinente è disponibile elettronicamente, indicare:</p>	<p><input type="checkbox"/> Sì <input type="checkbox"/> No</p> <p>[.....] [.....]</p> <p>(indirizzo web, autorità o organismo di emanazione, riferimento preciso della documentazione):</p> <p>[.....][.....][.....]</p>
<p>L'operatore economico potrà presentare certificati rilasciati da organismi indipendenti per attestare che egli rispetta determinati si-</p>	<p><input type="checkbox"/> Sì <input type="checkbox"/> No</p>

<p>stemi o norme di gestione ambientale?</p> <p>In caso negativo, spiegare perché e precisare di quali altri mezzi di prova relativi ai sistemi o norme di gestione ambientale si dispone:</p> <p>Se la documentazione pertinente è disponibile elettronicamente, indicare:</p>	<p>[.....] [.....]</p> <p>(indirizzo web, autorità o organismo di emanazione, riferimento preciso della documentazione):</p> <p>[.....][.....][.....]</p>
--	---

Dichiarazioni finali

Il sottoscritto/i sottoscritti dichiara/dichiarano formalmente che le informazioni riportate nelle precedenti parti da II a IV sono veritiere e corrette e che il sottoscritto/i sottoscritti è/sono consapevole/consapevoli delle conseguenze di una grave falsa dichiarazione, ai sensi dell'articolo 76 del DPR 445/2000.

Ferme restando le disposizioni degli articoli 40, 43 e 46 del DPR 445/2000, il sottoscritto/i sottoscritti dichiara/dichiarano formalmente di essere in grado di produrre, su richiesta e senza indugio, i certificati e le altre forme di prove documentali del caso, con le seguenti eccezioni:

a) se l'amministrazione aggiudicatrice o l'ente aggiudicatore hanno la possibilità di acquisire direttamente la documentazione complementare accedendo a una banca dati nazionale che sia disponibile gratuitamente in un qualunque Stato membro (33), oppure

b) a decorrere al più tardi dal 18 aprile 2018 (34), l'amministrazione aggiudicatrice o l'ente aggiudicatore sono già in possesso della documentazione in questione.

Il sottoscritto/i sottoscritti autorizza/autorizzano formalmente ArpaE ad accedere ai documenti complementari alle informazioni, di cui [alla parte/alla sezione/al punto o ai punti] del presente documento di gara unico europeo, ai fini della procedura per l'affidamento della progettazione e la realizzazione del sistema di supervisione, regolazione e controllo da remoto degli impianti delle sedi di Parma, via Spalato 4 e di Forlì, via Salinatore, 20 e l'installazione di valvole termostatiche sui corpi scaldanti

Firma digitale del legale rappresentante _____

33 A condizione che l'operatore economico abbia fornito le informazioni necessarie (indirizzo web, autorità o organismo di emanazione, riferimento preciso della documentazione) in modo da consentire all'amministrazione aggiudicatrice o all'ente aggiudicatore di acquisire la documentazione. Se necessario, accludere il pertinente assenso.

34 In funzione dell'attuazione nazionale dell'articolo 59, paragrafo 5, secondo comma, della direttiva 2014/24/UE.



Esecuzione di indagini strutturali da effettuarsi presso la sede Arpae di Parma sita in Via Spalato 4

Dichiarazione d'offerta

All F
TD n.3501507

Spett.le

Agenzia regionale per la prevenzione, l'ambiente e l'energia dell'Emilia-Romagna

Via Po, 5

40139 Bologna

La _____, con sede in _____
Via _____, tel. _____, capitale sociale Euro _____, iscritta al Registro delle Imprese di _____ codice fiscale _____, partita IVA n. _____, in persona del sig. _____ nella qualità di _____, della società medesima si impegna ad adempiere a tutte le obbligazioni previste nelle Condizioni particolari per l'**Affidamento dell'esecuzione di indagini strutturali da effettuarsi presso la sede Arpae di Parma sita in Via Spalato 4**

al prezzo complessivo così determinato, comprensivo di ogni onere e spesa, compreso quelle di trasferta, al netto dell'IVA:



Esecuzione di indagini strutturali da effettuarsi presso la sede Arpae di Parma sita in Via Spalato 4

Dichiarazione d'offerta

All F
TD n.3501507

Tipologia/Descrizione	Quantità	Quotazione (€) iva esclusa
Totale	€	iva esclusa

Sono compresi nel suddetto importo:

- i costi di manodopera, quantificati in euro _____;
- che gli oneri aziendali concernenti l'adempimento delle disposizioni in tema di salute e sicurezza sui luoghi di lavoro, quantificati in euro: _____.

Il sottoscritto _____, in persona del _____ legale rappresentante _____, nell'accettare espressamente tutte le condizioni specificate negli atti di gara, dichiara altresì:

- a) che la presente offerta è irrevocabile ed impegnativa sino al 180° (centottantesimo) giorno successivo alla data di scadenza fissato per la presentazione dell'offerta;
- b) nell'importo dei prezzi offerti è, altresì, compreso ogni onere, spesa e remunerazione per ogni adempimento contrattuale;

	<p>Esecuzione di indagini strutturali da effettuarsi presso la sede Arpa di Parma sita in Via Spalato 4</p> <p>Dichiarazione d'offerta</p>	<p>All F TD n.3501507</p>
---	--	---

- c) che nella formulazione della presente offerta ha tenuto conto di eventuali maggiorazioni per lievitazioni dei prezzi che dovessero intervenire durante l'esecuzione contrattuale, rinunciando sin da ora a qualsiasi azione ed eccezione in merito;
- d) che la presente offerta non vincolerà in alcun modo Arpa;
- e) di aver preso visione ed incondizionata accettazione delle clausole e condizioni riportate nelle Condizioni Particolari, e, comunque, di aver preso cognizione di tutte le circostanze generali e speciali che possono interessare l'esecuzione di tutte le prestazioni oggetto del contratto e che di tali circostanze ha tenuto conto nella determinazione dei prezzi richiesti e offerti, ritenuti remunerativi;
- f) di non eccepire, durante l'esecuzione del Contratto, la mancata conoscenza di condizioni o la sopravvenienza di elementi non valutati o non considerati, salvo che tali elementi si configurino come cause di forza maggiore contemplate dal codice civile;
- g) di rinunciare a chiedere la risoluzione del contratto per eccessiva onerosità sopravvenuta ai sensi dell'articolo 1467 cod. civ. ed alla revisione del corrispettivo;
- h) di prendere atto che i termini stabiliti nelle Condizioni particolari sono da considerarsi a tutti gli effetti termini essenziali ai sensi e per gli effetti dell'articolo 1457 cod. civ.

_____, li _____

Firma

All D

AUTOCERTIFICAZIONE
Idoneità tecnico-professionali
(art. 26, comma 1, lett. a), D.Lgs 81/08 e s.m.i.)

Il sottoscritto.....nato a.....il..... e residente
inalla via/.....n°....., ai sensi del D.P.R. 28 Dicembre
2000, n° 445, in qualità di titolare/legale rappresentante della ditta.....
con sede legale in..... alla via.....n° ...
esercente l'attività di.....avente C.F..... e iscritta al
registro delle Imprese di.....consapevole delle sanzioni penali, nel
caso di dichiarazioni non veritiere, di formazione o uso di atti falsi, richiamate dall'art. 76 del
D.P.R. 28 dicembre 2000, n°445, sotto la propria responsabilità

DICHIARA

che la ditta.....con sede in.....alla
via.....n°..... avente C.F.....è in possesso dei requisiti
di **idoneità tecnico-professionale** di cui all'art. 26, comma 1, lett. a), del D.Lgs. 81/08 e
s.m.i., per l'esecuzione dell'appalto oggetto dell'affidamento

Data.....

Firma.....
documento firmato digitalmente

N. Proposta: PDTD-2023-313 del 13/04/2023

Centro di Responsabilità: Servizio Acquisti E Patrimonio

OGGETTO: Servizio Acquisti e Patrimonio. Affidamento diretto delle attività di esecuzione di indagini strutturali da effettuarsi presso la sede Arpae di Parma sita in Via Spalato 4 - Trattativa diretta n. 3501507 - CIG ZE23A88058

PARERE CONTABILE

Il sottoscritto Dott. Bacchi Reggiani Giuseppe, Responsabile del Servizio Amministrazione, Bilancio e Controllo economico, esprime parere di regolarità contabile ai sensi del Regolamento Arpae per l'adozione degli atti di gestione delle risorse dell'Agenzia.

Data 14/04/2023

Il Responsabile del Servizio
Amministrazione, Bilancio e
Controllo economico
