

ARPAE
Agenzia regionale per la prevenzione, l'ambiente e l'energia
dell'Emilia - Romagna

* * *

Atti amministrativi

Determinazione dirigenziale	n. DET-2023-673	del 09/08/2023
Oggetto	Affidamento diretto, in esito a trattativa diretta n. 3680015, del servizio di presidio diurno con guardia armata per la nuova sede Arpae di Ravenna dal 16/8/2023 al 30/9/2023 - CIG 9988796738.	
Proposta	n. PDTD-2023-686	del 09/08/2023
Struttura adottante	Servizio Acquisti E Patrimonio	
Dirigente adottante	Bortolotti Elena	
Struttura proponente	Servizio Acquisti E Patrimonio	
Dirigente proponente	Dott.ssa Bortolotti Elena	
Responsabile del procedimento	Bortolotti Elena	

Questo giorno 09 (nove) agosto 2023, la Responsabile del Servizio Acquisti E Patrimonio, Dott.ssa Bortolotti Elena, ai sensi del Regolamento Arpae per l'adozione degli atti di gestione delle risorse dell'Agenzia, approvato con D.D.G. n. 114 del 23/10/2020 e dell'art. 4, comma 2 del D.Lgs. 30 marzo 2001, n. 165 determina quanto segue.

Oggetto: Servizio Acquisti e Patrimonio. Affidamento diretto, in esito a trattativa diretta n. 3680015, del servizio di presidio diurno con guardia armata per la nuova sede Arpae di Ravenna dal 16/8/2023 al 30/9/2023 - CIG 9988796738.

RICHIAMATI:

- la D.D.G. n. 171 del 30/12/2022 "Direzione Amministrativa. Servizio Amministrazione, Bilancio e Controllo Economico. Approvazione del Bilancio pluriennale di previsione per il triennio 2023-2025, del Piano Investimenti 2023-2025, del Bilancio economico preventivo per l'esercizio 2023, del Budget generale e della Programmazione di Cassa per l'esercizio 2023";
- la D.D.G. n. 172 del 30/12/2022 "Direzione Amministrativa. Servizio Amministrazione, Bilancio e Controllo Economico. Approvazione delle linee guida e assegnazione ai Centri di Responsabilità dei budget di esercizio e investimenti per l'esercizio 2023";
- la Delibera del Direttore Generale n. 71 del 29/6/2023 avente ad oggetto "Direzione Amministrativa. Servizio Amministrazione, Bilancio e Controllo Economico. Integrazione del Piano degli Investimenti 2023-25 e revisione del Budget Investimenti 2023 a seguito della D.D.G. n. 37/2023";
- il Regolamento per l'adozione degli atti di gestione dell'Agenzia approvato con D.D.G. n. 114 del 23/10/2020;
- il Regolamento per la disciplina dei contratti pubblici di servizi e forniture di Arpae approvato con D.D.G. n. 4 del 21/1/2022;

VISTI:

- il D.Lgs. 18 aprile 2016 n. 50 e s.m.i. "Codice dei contratti pubblici relativi a lavori, servizi e forniture" per gli articoli ancora vigenti ai sensi del combinato disposto degli artt. 226 e 229 del D.lgs. n. 36 del 31/3/2023;
- il D.Lgs. 31 marzo 2023 n. 36 "Codice dei contratti pubblici", efficace a decorrere dall'1.07.2023;

RICHIAMATI:

- la determinazione n. 389 dell' 11/05/2023 in virtù della quale Arpae ha affidato, in esito a

trattativa diretta n. 3546183, avviata in data 2/5/2023, ai sensi dell'art. 1 comma 2 lett. a) del decreto legge 76/2020, convertito in legge n. 120/2020, come modificato dall'art. 51 comma 1 lett.a) par. 2.1) del D.L.n. 77/2021, convertito in legge n. 108/2021, l'esecuzione del servizio di presidio diurno con guardia armata, dal lunedì al venerdì dalle ore 8 alle ore 16 e dal 15/5/2023 al 14/7/2023, presso la sede Arpae di Ravenna, alla ditta Coopservice s.coop.p.a., con sede in Reggio Emilia (RE) alla via Rochdale 5 (c.f. 00310180351), per l'importo complessivo di euro 7.347,00 (IVA esclusa), alle condizioni di cui agli atti della procedura (CIG 9798152ACF);

- il contratto recante il prot. n. PG/2023/97403 del 5/6/2023, stipulato tra le parti;
- la determina n. 614 del 13/7/2023 di proroga del contratto succitato per la durata di un mese e per l'importo stimato di euro 3.673,50 (iva esclusa), con decorrenza dal 15/7/2023 e termine al 14/8/2023;

PREMESSO:

- che è stato programmato per il 30/09/2023 il trasloco delle prime unità di personale presso la nuova sede Arpae di Ravenna, Via Marconi/viale Berlinguer;
- che sono tuttora in corso le attività necessarie al collaudo e alla messa in esercizio degli impianti necessari al funzionamento della sede, nonché le attività di pulizia straordinaria, pertanto è necessario continuare a garantire il servizio di presidio diurno con guardia armata, già oggetto della determina di cui in premessa, per garantire gli accessi al personale tecnico preposto alle attività, nonché la sicurezza della sede Arpae interessata dal servizio;
- che il Servizio Acquisti e Patrimonio ha stimato il costo per il servizio de quo, relativamente al periodo intercorrente tra il 16/8/2023 ed il 30/9/2023, e questo è risultato pari ad euro 5.509,68 (iva esclusa);

DATO ATTO

- che con Richiesta d'Acquisto del 25/7/2023, è stato individuato come RUP, ai sensi dell'art. 15 del D. Lgs. n. 36/2023, la dott.ssa Elena Bortolotti, responsabile del Servizio Acquisti e Patrimonio;
- che non vi sono Convenzioni stipulate dalle centrali di committenza Intercent-ER o Consip s.p.a. aventi ad oggetto servizi analoghi;
- che, ai sensi dell'art. 49 del D.lgs n. 36, essendo stato svolto dalla Coopservice s.coop.s.a. il servizio di guardia armata per la sede Arpae di Ravenna in maniera accurata e, stante la difficoltà a recepire in tempi rapidi un'adeguata alternativa e per un tempo ancora limitato, si è

ritenuto di individuare quale fornitore da invitare alla procedura di affidamento di cui trattasi la società uscente;

- che, pertanto, la società suddetta, con lettera prot. n. PG/2023/131630 del 28/7/2023, inviata in pari data, è stata invitata a presentare la propria offerta mediante Trattativa diretta n. 3680015 esperita sul portale del mercato elettronico della p.a., a cui sono state allegate le Condizioni particolari, il Disciplinare tecnico, il Modello DGUE, il DUVRI, il Documento Informativo sulla sicurezza, la Dichiarazione d'offerta, allegati tutti al presente atto, quali parti integranti e sostanziali dello stesso;

DATO ATTO:

- che sono stati condotti accertamenti volti ad appurare l'esistenza di rischi da interferenza nell'esecuzione dell'appalto in oggetto e che sono stati riscontrati i suddetti rischi, pertanto è stato necessario provvedere alla redazione del Documento Informativo e del DUVRI, allegati al presente atto;
- che non sono previsti oneri per la sicurezza per il rischio da interferenze;
- che la procedura ha ottenuto dal Sistema di Monitoraggio Gare di Anac il Codice Identificativo di Gara (CIG) n. 9988796738;

CONSIDERATA:

- la modifica societaria, efficace dall'1/7/2023, che ha interessato la società Coopservice s. coop. p.a., con sede in Reggio Emilia alla via Rochdale 5 (P.I. e C.F. 00310180351) in virtù della quale questa ha conferito all'Istituto di Vigilanza Coopservice s.p.a., con sede in Reggio Emilia alla via Rochdale 5 (c.f. e P.I. 03002460354), il proprio ramo d'azienda attivo nel settore della vigilanza e relativo al complesso delle attività inerenti la vigilanza privata, i servizi di portierato fiduciario e di vigilanza passiva, i relativi servizi di installazione e manutenzione impianti;
- che, entro il termine stabilito, fissato per il 4/8/2023 alle ore 18:00, la ditta Istituto di Vigilanza Coopservice s.p.a., con sede in Reggio Emilia alla via Rochdale 5 (c.f. e P.I. 03002460354), stante l'intervenuta modifica societaria in Coopservice coop.s.a., come richiamato in premessa, ha presentato la propria offerta;
- che la documentazione amministrativa presentata dalla suddetta società è risultata regolare, l'offerta tecnica è risultata pienamente rispondente alle specifiche tecniche richieste da Arpa e, l'offerta economica, di seguito dettagliata, corrispondente ad euro 5509,68 (oltre l'Iva al 22%), è da considerarsi congrua rispetto ai prezzi di mercato per prestazioni equivalenti:

Descrizione del Servizio	Ore stimate	Tariffa oraria	Prezzo totale(iva esclusa)
Presidio diurno con guardia armata dal lunedì al venerdì dalle ore 08:00 alle 16:00, per il periodo 16/8/2023 - 30/9/2023	264	€ 20,87	€ 5509,68

-che nel suddetto importo sono compresi i seguenti costi:

- costi di manodopera, quantificati in euro 4.918,32
 - oneri aziendali concernenti l'adempimento delle disposizioni in materia di salute e sicurezza sui luoghi di lavoro, quantificati in euro 92,40
- che la scrivente amministrazione ha previsto negli atti della procedura di potersi avvalere della possibilità di prorogare la durata del contratto per un uguale periodo in caso di necessità, agli stessi prezzi, patti e condizioni;

ATTESTATO:

- che è stato acquisito il DURC (on line) dell'impresa aggiudicataria, ed è risultato regolare;
- che è stato verificato il casellario ANAC con esito positivo;
- che il fornitore, ha reso la dichiarazione di insussistenza delle cause di esclusione di cui agli art. 94 e 95 del D.Lgs. n. 36/2023;

RITENUTO, per tutto quanto in premessa esposto:

- di affidare, in esito a trattativa diretta n. 3680015, avviata in data 28/7/2023, ai sensi dell'art. 50, comma 1, lett. a) del D.Lgs. n. 36/2023, alla società Istituto di Vigilanza Coopservice s.p.a., con sede in Reggio Emilia alla via Rochdale 5 (c.f. e P.I. 03002460354), il servizio di vigilanza mediante guardia armata, da svolgersi dal lunedì al venerdì e dalle ore 08:00 alle 16:00 per il periodo intercorrente tra il 16/8/2023 ed il 30/9/2023, per l'importo di euro 5.509,68 (oltre iva), alle condizioni di cui agli atti allegati tutti al presente atto quali parti integranti e sostanziali dello stesso;
- di dare atto che la stipula del contratto avverrà sul sistema del mercato elettronico della p.a.

(Mepa), fermi gli obblighi dell'affidatario previsti dagli atti di gara;

DATO ATTO

- che la fornitura non rientra nei settori merceologici oggetto di Criteri Ambientali Minimi approvati con decreto del Ministero dell'Ambiente, di cui all'art. 34 del D.lgs. 50/2016;

PRECISATO

- che non sussistono situazioni di conflitto anche potenziale di interesse secondo quanto previsto dall'art. 16 del D.lgs. n. 36/2023;
- che Responsabile Unico del Progetto, ai sensi dell'art. 15 del D.Lgs. n. 36/2023 è la scrivente dirigente nonché adottante il presente atto;
- che è stato acquisito il parere favorevole di regolarità contabile espresso, ai sensi del Regolamento per l'adozione degli atti di gestione dell'Agenzia, approvato con D.D.G. n. 111 del 13/11/2019 e revisionato con D.D.G. n. 114 del 23/10/2020, dal Servizio Amministrazione Bilancio e Controllo Economico nella persona del dott. Antenucci Alessandro, titolare dell'incarico di funzione di Unità Budget, Controllo economico e Fatture/Fornitori;

DETERMINA

1. di affidare, in esito a trattativa diretta n. 3680015, avviata in data 28/7/2023, ai sensi dell'art. 50, comma 1, lett. a) del D.Lgs. n. 36/2023, alla società Istituto di Vigilanza Coopservice s.p.a., con sede in Reggio Emilia alla via Rochdale 5 (c.f. e P.I. 03002460354), il servizio di vigilanza mediante guardia armata, da svolgersi dal lunedì al venerdì e dalle ore 08:00 alle 16:00 per il periodo intercorrente tra il 16/8/2023 ed il 30/9/2023, per l'importo di euro 5.509,68 (oltre iva), alle condizioni di cui agli atti allegati tutti al presente atto quali parti integranti e sostanziali dello stesso (CIG 9988796738);
2. di dare atto che la stipula del contratto avverrà sul sistema del mercato elettronico della p.a. (Mepa), fermi gli obblighi dell'affidatario previsti dagli atti di gara;
3. di dare atto che il costo complessivo della fornitura, stimata in euro 6.721,80 (IVA al 22% inclusa) avente natura di "Investimenti", di competenza del centro di costo del Servizio Acquisti e Patrimonio e le relative quote di ammortamento, a decorrere dal 2023, trovano copertura nel Piano Triennale degli Investimenti 2023-2025;
4. di dare atto che, ai sensi dell'art. 20 del D. Lgs. n. 36/2023, il presente provvedimento è soggetto agli obblighi di pubblicazione sul profilo del committente, alla sezione "Amministrazione trasparente".

Il Responsabile del Servizio Acquisto e Patrimonio

Dott.ssa Elena Bortolotti

Spett.le COOPSERVICE S.Coop.p.A

Via Rochdale, 5 42122
Reggio Emilia

Bologna, 28/07/2023

OGGETTO: Condizioni particolari per l'affidamento del presidio diurno con guardia armata per la nuova sede Arpae di Ravenna, di via Berlinguer/Marconi.

Trattativa diretta n. 3680015 – CIG 9988796738

Con la presente si precisano le seguenti Condizioni particolari di fornitura di risposta alla Trattativa diretta n. 3680015 richieste da Arpae Emilia-Romagna.

1. OGGETTO DELLA FORNITURA, LUOGO DI CONSEGNA, TEMPISTICA.

Oggetto dell'affidamento è il presidio diurno con guardia armata per la nuova sede Arpae di Ravenna, di via Berlinguer/Marconi, dal lunedì al venerdì, escluso festivi, dalle ore 08:00 alle ore 16:00 a partire dal 16/08/2023 al 30/09/2023, come specificato nel Disciplinare Tecnico allegato A).

Il Fornitore deve adottare ogni misura per garantire la salute e la sicurezza dei propri dipendenti e dei collaboratori, anche in relazione ai rischi evidenziati nel DUVRI, allegato al presente atto.

La durata del contratto relativo al presidio diurno con guardia armata dal lunedì al venerdì dalle ore 08:00 alle ore 16:00 potrà essere prorogata per un uguale periodo in caso di necessità, agli stessi prezzi, patti e condizioni.

I prezzi offerti sono fissi e invariabili e si intendono onnicomprensivi di ogni onere e spesa, ivi compresi, a titolo esemplificativo e non esaustivo, quelli relativi ad attività di trasporto e consegna "al piano".

L'importo degli oneri per la sicurezza da interferenze è pari a € 0,00 .

2. MODALITÀ DI RISPOSTA ALLA RICHIESTA DI OFFERTA

La Documentazione da produrre in risposta alla presente Trattativa diretta consisterà in:

2.1 Documentazione amministrativa: questa comprenderà - a pena d'esclusione:

a) Documento di gara unico europeo (DGUE)

Si precisa che come riportato in una circolare del MIT del 30/06/2023 viene specificato, che per corretta compilazione del DGUE "i riferimenti normativi al D. Lgs. 50/2016 devono intendersi come sostituiti dai corrispondenti riferimenti di cui al D. Lgs. 36/2023. Le stazioni appaltanti e gli enti concedenti, nelle more del tempestivo aggiornamento degli allegati delle menzionate Linee guida di AgID e del conseguente recepimento delle modifiche da

parte degli stessi, continuano a utilizzare la modulistica attualmente in uso".

b) PASSOE.

c) Documento Informativo sulla sicurezza e DUVRI

In relazione alla predetta documentazione amministrativa, si precisa quanto segue:

a) Il DGUE, deve essere redatto secondo il modello allegato B), firmato digitalmente dal legale rappresentante dell'impresa o da un suo procuratore, fornito di adeguati poteri di firma, attestante in particolare:

1. la non sussistenza delle cause di esclusione di cui all'art. 94 e 95 del D. Lgs. 36/2023,
2. l'intenzione o meno di ricorrere al subappalto.

Per le modalità di compilazione del modello DGUE si rimanda alle istruzioni di cui alla circolare Ministero Infrastrutture e Trasporti del 18.7.2016 n.3 (in G.U. n 174 del 27.7.2016).

Le dichiarazioni attestanti l'insussistenza delle cause di esclusione di cui all'art. 94 e 95 del D.lgs 36/2023 contenute nel DGUE vanno rese dal soggetto che sottoscrive l'offerta e, per quanto a propria conoscenza, per i soggetti attualmente in carica:

in caso di impresa individuale: titolare e direttore tecnico,
in caso di società in nome collettivo: socio e direttore tecnico,
in caso di società in accomandita semplice: soci accomandatari e direttore tecnico,
in caso di altri tipi di società o consorzio: membri del consiglio di amministrazione cui sia stata conferita la legale rappresentanza, membri degli organi con poteri di direzione o di vigilanza o soggetti muniti di poteri di rappresentanza, di direzione o di controllo, direttore tecnico, socio unico persona fisica o socio di maggioranza, in caso di società con un numero di soci pari o inferiore a quattro. Si precisa che, in caso di due soli soci, persone fisiche, i quali siano in possesso ciascuno del 50% della partecipazione azionaria, le dichiarazioni vanno riferite ad entrambi i soci. Si precisa altresì che, in caso di socio unico o di maggioranza persona giuridica, le dichiarazioni vanno riferite anche ai soggetti di cui all'art.80 comma 3 del codice, della persona giuridica socio unico o di maggioranza della società di capitale offerente.

Con riferimento alla parte III, lettera A del DGUE – Motivi legati a condanne penali, si specifica che le dichiarazioni rese si intendono riferite, da parte del soggetto che sottoscrive l'offerta, per quanto a propria conoscenza, anche a tutti i soggetti cessati dalla carica, nell'anno antecedente l'invio della procedura.

Con riferimento alla parte III, lettera D del DGUE – Altri motivi di esclusione, in merito alla

Agenzia regionale per la prevenzione, l'ambiente e l'energia dell'Emilia-Romagna

Sede legale: via Po, 5 | 40139 Bologna | tel 051 6223811 | pec: dirgen@cert.arpa.emr.it | www.arpa.e.it |

P.IVA e C.F. 04290860370

Servizio Acquisti e Patrimonio

sussistenza del requisito di cui all'articolo 94 comma 2 del D. lgs. n. 36 del 2023, si specifica che le dichiarazioni rese si intendono riferite, da parte del soggetto che sottoscrive l'offerta, per quanto a propria conoscenza, anche a tutti i soggetti sottoposti alla verifica antimafia ai sensi dell'art. 85 del Codice Antimafia.

b) PASSOE di cui all'art. 2, comma 3.2, delibera dell'ANAC n. 464 del 27.07.2022, attraverso l'utilizzo del Fascicolo Virtuale dell'Operatore Economico (FVOE), reso disponibile dall'ANAC relativo al concorrente.

Si rammenta che, come disposto dal citato art. 96, comma 15 del D.lgs. 36/2023, in caso di presentazione di falsa dichiarazione o falsa documentazione, la stazione appaltante ne dà segnalazione all'ANAC che, se ritiene siano state rese con dolo o colpa grave in considerazione della rilevanza o della gravità dei fatti oggetto della falsa dichiarazione o della presentazione di falsa documentazione, dispone l'iscrizione nel casellario informatico ai fini dell'esclusione dalle procedure di gara e dagli affidamenti di subappalto ai sensi del comma 1 del medesimo articolo, fino a due anni, decorsi i quali l'iscrizione è cancellata e perde comunque efficacia.

c) Dovranno essere restituiti il Documento Informativo e il DUVRI, debitamente compilati nelle parti di competenza e firmati.

2.2 Offerta economica L'offerta economica dovrà consistere in:

- una Dichiarazione d'offerta, secondo lo schema allegato E;
- un' offerta economica complessiva della fornitura secondo il modello generato dal Sistema.

Tutti i documenti componenti l'offerta del Fornitore, devono essere sottoscritti, a pena di esclusione, con firma digitale dal legale rappresentante dell'impresa o da persona munita di idonea procura.

3. AGGIUDICAZIONE E STIPULA

Con l'aggiudicatario sarà stipulato un contratto secondo le modalità previste dal mercato elettronico di Consip. Il documento di stipula generato automaticamente sul sistema riporterà il prezzo complessivo offerto dal soggetto aggiudicatario, restando fermo il fatto che il contratto sarà eseguito ai prezzi unitari di cui all'offerta economica dell'aggiudicatario.

L'affidamento della fornitura sarà approvato con determinazione dirigenziale del Responsabile Servizio Acquisti e Patrimonio.

L'aggiudicazione è subordinata all'esito positivo dei controlli sulla sussistenza dei requisiti di ordine generale di cui agli artt. 94 e 95 del D.lgs. 36/2023 dichiarati dall'impresa con la sottoscrizione del DGUE in sede di partecipazione.

La verifica del possesso dei requisiti avverrà, ai sensi dell'art. 99 del D.Lgs. 36/2023 e della delibera dell'ANAC n. 464 del 27 luglio 2022, attraverso l'utilizzo del Fascicolo Virtuale dell'Operatore Economico (FVOE) reso disponibile dall'ANAC, al quale tutti i soggetti interessati a partecipare alla presente procedura devono registrarsi accedendo all'apposito link sul portale A.N.A.C. (Servizi ad accesso riservato - FVOE), secondo le istruzioni ivi contenute; il soggetto Responsabile della verifica dei requisiti è il RUP, la dott.ssa Elena Bortolotti.

La stipula della trattativa diretta è subordinata altresì alla presentazione, da parte della ditta prescelta della documentazione di seguito indicata, entro il termine di 7 giorni naturali e consecutivi dalla ricezione della richiesta di Arpae:

- dichiarazione di tracciabilità dei flussi finanziari, ai sensi della L. 136/2010;

Coerentemente con quanto disposto dall'art. 21 comma 2 del d.lgs. n. 82/2005 (Codice dell'amministrazione digitale), i documenti inseriti nel sistema FVOE di ANAC dagli operatori economici, devono essere firmati digitalmente dal legale rappresentante della ditta o da un suo eventuale delegato. Pertanto tali soggetti devono dotarsi di un certificato di firma digitale, in corso di validità, rilasciato da un organismo incluso nell'elenco pubblico dei certificatori.

Qualora l'Aggiudicatario non produca la documentazione richiesta, ovvero non presenti la dichiarazione di tracciabilità, nonchè non risulti in possesso dei requisiti generali dichiarati, l'Agenzia procederà alla revoca del provvedimento di aggiudicazione della presente procedura.

4. CODICE DI COMPORTAMENTO

Gli obblighi di condotta previsti dal "Codice di comportamento aziendale di Arpae Emilia-Romagna", approvato con DDG n. 8 del 31/01/2017, ai sensi e per gli effetti del DPR 16 aprile 2013 n. 62 "Codice di comportamento dei dipendenti pubblici", sono estesi, per quanto compatibili, ai collaboratori a qualsiasi titolo di imprese fornitrici di beni o servizi o che realizzino opere in favore dell'amministrazione.

Pertanto il Fornitore è tenuto ad osservare, per quanto compatibili con la tipologia del contratto, i suddetti Codici pubblicati sul sito istituzionale di Arpae/sezione amministrazione trasparente/ disposizioni generali/atti generali (www.arpae.it).

In caso di violazione ai suddetti obblighi Arpae si riserva di risolvere anticipatamente il

presente contratto nel rispetto dei principi di gradualità e proporzionalità.

5. PENALI

In caso di mancato rispetto dei termini previsti per la realizzazione delle attività nell'art. 1 di cui al presente documento, il Fornitore sarà soggetto ad una penale dell'1 per mille dell'ammontare netto della fornitura per ogni giorno di ritardo.

Arpae potrà applicare al Fornitore penali sino a concorrenza della misura massima pari al 10% (dieci per cento) del valore massimo contrattuale; oltre tale limite, Arpae ha la facoltà di dichiarare risolto di diritto il contratto.

Il Fornitore prende atto, in ogni caso, che l'applicazione delle penali previste dal presente articolo non preclude il diritto di Arpae a richiedere il risarcimento degli eventuali maggiori danni.

La richiesta e/o il pagamento delle penali di cui al presente articolo non esonera in nessun caso il Fornitore dall'adempimento dell'obbligazione per la quale si è reso inadempiente e che ha fatto sorgere l'obbligo di pagamento della medesima penale.

6. FATTURAZIONE E PAGAMENTI

Le fatture dovranno essere emesse a cura del Fornitore mensilmente e dovranno essere intestate ad Arpae - Emilia-Romagna, Via Po, n. 5 - CAP 40139 - BOLOGNA C.F./P.I.: 04290860370 e riportare tutti i dati richiesti dall'art. 42 D.L. 66/2014 convertito in legge 23/6/2014, n. 89.

Le fatture dovranno riportare:

- numero e data fattura;
- ragione sociale e C.F./P.IVA del fornitore;
- oggetto della fornitura;
- importo totale con indicazione del regime IVA applicato e di eventuali altri oneri o spese;
- scadenza della fattura;
- CIG 9988796738;
- specificare le coordinate bancarie e il n. di c/c bancario di appoggio dedicato alle commesse pubbliche, ai sensi dell'art. 3 legge 13 agosto 2010, n. 136.

Verranno accettate e potranno essere pagate solo fatture inviate in forma elettronica ai sensi del D.M. MEF n. 55 del 3 aprile 2013 e dell'art. 25 DL 66/2014 convertito nella L. n. 89 del 23 giugno 2014.

Le fatture dovranno riportare il Codice Univoco Ufficio di Arpae UFFRF4, reperibile anche al sito www.indicepa.gov.it.

Si applicano ad Arpae le norme relative al meccanismo della scissione dei pagamenti (split

payment).

Le fatture redatte in modo incompleto saranno respinte.

Il mancato rispetto delle condizioni soprariportate sospende i termini di pagamento.

Il pagamento sarà effettuato entro 30 giorni dalla data di ricevimento delle fatture attraverso il Sistema di Interscambio.

In caso di ritardo, il saggio degli interessi decorrenti dalla data di scadenza del termine di pagamento come sopra individuato, sarà riconosciuto nella misura prevista dal D.Lgs. 231/2002, salvo diverso accordo con l'aggiudicatario.

Per i fini di cui all'art. 1194 C.C. le parti convengono che i pagamenti effettuati, ancorchè in ritardo, siano da imputare prima alla quota capitale e solo successivamente agli interessi e alle spese eventualmente dovuti.

7. FORO COMPETENTE

Per tutte le questioni relative ai rapporti tra il Fornitore e l'Arpae sarà competente in via esclusiva il Foro di Bologna.

8. NORMA FINALE

Per quanto qui non indicato si rinvia per quanto applicabile alle condizioni del bando di abilitazione ME Fornitori di "Consip/SERVIZI/Servizi di vigilanza attiva/Servizi di vigilanza di edifici CPV98341140-8 " (Condizioni generali, Capitolato tecnico e Regole del sistema di e-procurement della P.A.).

9. RESPONSABILE DEL PROGETTO

Dott.ssa Elena Bortolotti - Arpae Emilia-Romagna

10. COLLABORATORE AMMINISTRATIVO DI RIFERIMENTO

Collaboratore amministrativo di riferimento Carla Trippa tel. 051 6223878 e-mail ctrippa@arpae.it.

11. EVENTUALI CHIARIMENTI

Eventuali chiarimenti potranno essere richiesti entro il termine indicato nella Trattativa diretta esclusivamente all'indirizzo pec acquisti@cert.arpa.emr.it, in relazione alla specifica trattativa.

Documenti allegati:

Disciplinare tecnico (All. A)

Modello DGUE (All. B)
DUVRI (All. C)
Documento Informativo sulla sicurezza (All.D)
Dichiarazione d'offerta (All, E)

La Responsabile del Servizio Acquisti e Patrimonio
(dott.ssa Elena Bortolotti)

Sommario

- 1. Oggetto dell'intervento**
- 2. Localizzazione dell'intervento**
- 3. Prestazioni richieste**
- 4. Planimetrie dei locali**

L'immobile oggetto del presidio si trova nel comune di Ravenna, in viale Enrico Berlinguer all'incrocio con via G. Marconi, nelle immediate vicinanze della sede del comune di Ravenna e della questura di Ravenna.

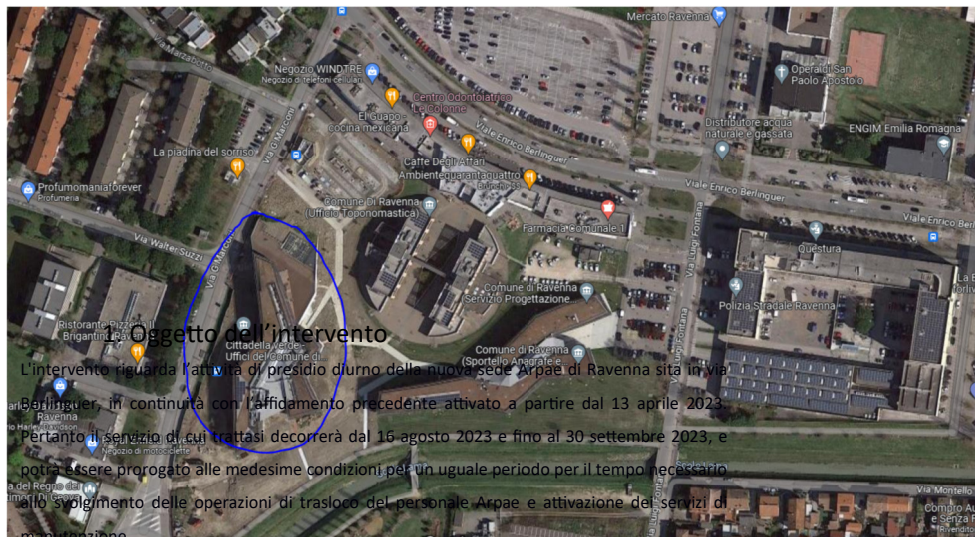

L'intervento si rende necessario per garantire un presidio della struttura e il controllo degli accessi alla stessa in mancanza del personale di front desk Arpae.

Figura 1. Ubicazione sede Arpae

2. Localizzazione dell'intervento

3. Prestazioni richieste

Il servizio di piantonamento fisso viene svolto da una guardia armata, in uniforme munita di apparato radio ricetrasmittente, telefono cellulare e torce elettriche, che segue uno specifico ordine di servizio.

Le mansioni che la guardia dovrà svolgere sono:

- vigilanza attenta sui beni immobili e mobili in essi contenuti per prevenire/evitare furti, atti vandalici o criminosi, contattando immediatamente la Centrale Operativa in caso di situazioni di rischio;
- controllo sul regolare afflusso di personale Arpae e visitatori (collaudatori, facchini, addetti alle pulizie) alle strutture;
- gestione/custodia delle chiavi ricevute in consegna;
- ispezioni periodiche all'interno e all'esterno della struttura;
- gestione di allarmi locali provenienti dagli impianti antintrusione e/o tecnologici presso il posto di controllo locale;
- segnalazione alla Centrale Operativa delle situazioni anomale o sospette, con intervento diretto esclusivamente in situazioni di assoluta sicurezza.

La presenza di un presidio fisso deve infondere fiducia e sicurezza nel personale e nei visitatori e costituire un elemento dissuasivo nei confronti di coloro che abbiano cattive intenzioni o che intendano mettere in atto comportamenti inadeguati. La guardia deve intervenire nelle situazioni di emergenza adottando le necessarie ed appropriate misure con prontezza, attenzione e serietà.

Il servizio verrà svolto con le seguenti modalità:

Date	Settimanale	Orario	N. risorse in servizio	Ore/giorno	Totale giorni	Totale ore
dal 16/08/2023 al 30/09/2023	dal lunedì al venerdì	08.00 - 16.00	1	8	33	264

4. Planimetrie dei locali



Figura 2. Sede Arpae Ravenna-piano terra



Figura 3. Sede Arpae Ravenna-piano primo

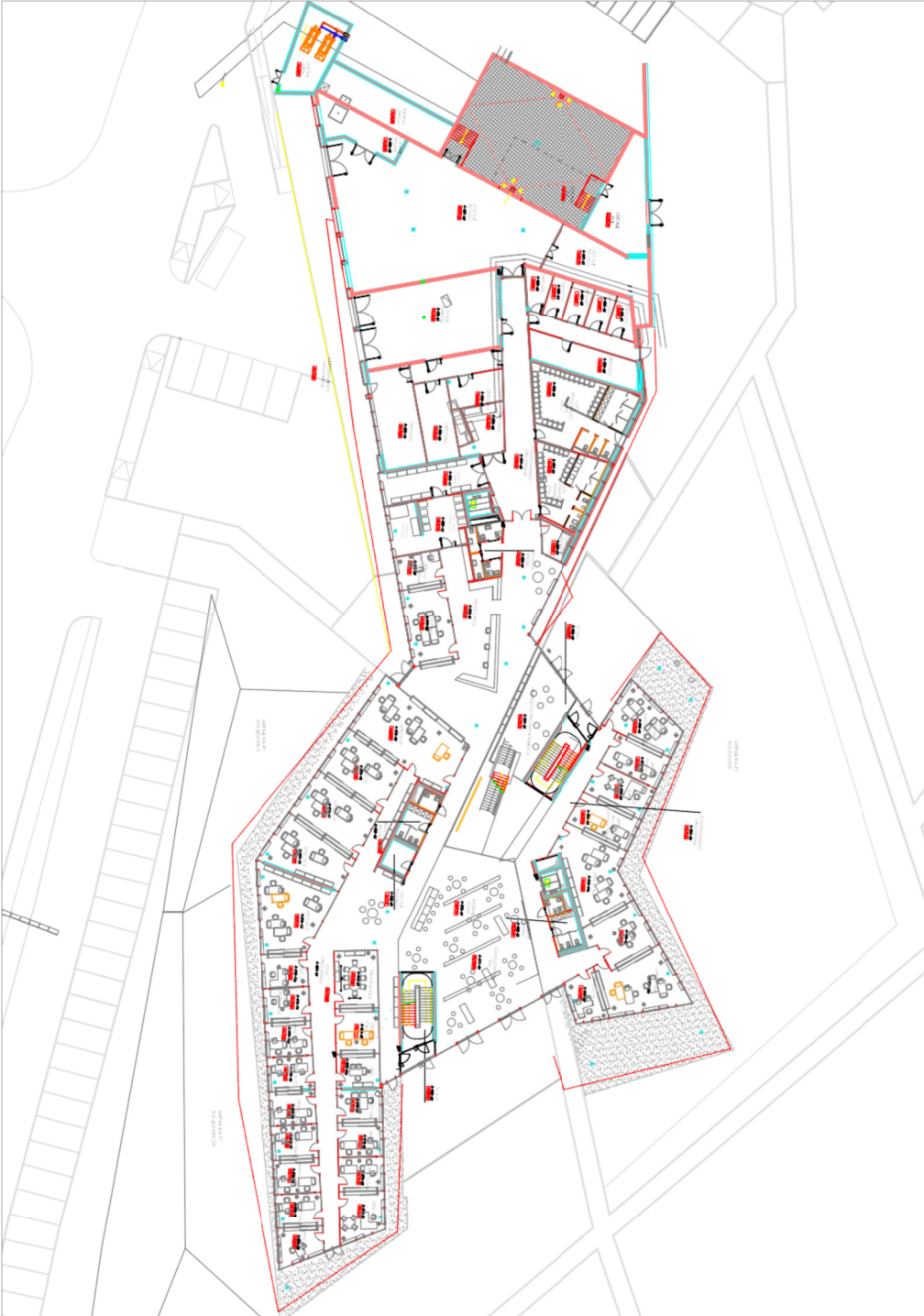

Figura 4. Sede Arpae Ravenna-piano secondo

Documentazione amministrativa	DGUE	
		Pagina 1 di 19

DOCUMENTO DI GARA UNICO EUROPEO (DGUE)

Parte I: Informazioni sulla procedura di appalto e sull'amministrazione aggiudicatrice o ente aggiudicatore

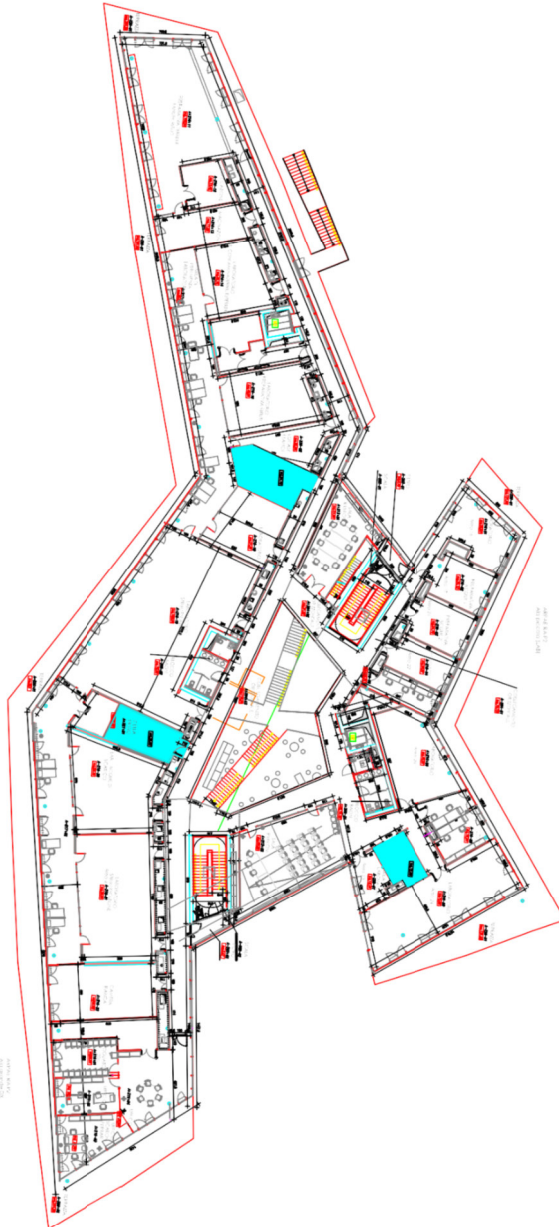
INFORMAZIONI SULLA PROCEDURA DI APPALTO

Le informazioni richieste dalla parte I saranno acquisite automaticamente a condizione che per generare e compilare il DGUE sia utilizzato il servizio DGUE in formato elettronico. In caso contrario tali informazioni devono essere inserite dall'operatore economico.

Identità del committente	Risposta:
Nome: Codice fiscale	Agenzia regionale per la Prevenzione, l'Ambiente e l'Energia dell'Emilia-Romagna 04290860370
Di quale appalto si tratta?	Appalto di servizi
Titolo o breve descrizione dell'appalto	Fornitura del presidio diurno con guardia armata per la nuova sede Arpae di Ravenna, di via Berlinguer/Marconi.
Numero di riferimento attribuito al fascicolo dall'amministrazione aggiudicatrice o ente aggiudicatore	Trattativa diretta n. 3680015 sul mercato elettronico di Consip
CIG	9988796738

Tutte le altre informazioni in tutte le sezioni del DGUE devono essere inserite dall'operatore economico

Parte II: Informazioni sull'operatore economico

A: INFORMAZIONI SULL'OPERATORE ECONOMICO

Dati identificativi	Risposta:
Nome:	[]
Partita IVA, se applicabile: Se non è applicabile un numero di partita IVA indicare un altro numero di identificazione nazionale, se richiesto e applicabile	[] []
Indirizzo postale:	[.....]
Persone di contatto (¹): Telefono: PEC o e-mail: (indirizzo Internet o sito web) (ove esistente):	[.....] [.....] [.....] [.....]
Informazioni generali:	Risposta:
L'operatore economico è una microimpresa, oppure un'impresa piccola o media (²)?	[] Si [] No
Solo se l'appalto è riservato (³): l'operatore economico è un laboratorio protetto, un' "impresa sociale" (⁴) o provvede all'esecuzione del contratto nel contesto di programmi di lavoro protetti (articolo 112 del Codice)?	[] Si [] No
In caso affermativo, qual è la percentuale corrispondente di lavoratori con disabilità o svantaggiati? Se richiesto, specificare a quale o quali categorie di lavoratori con disabilità o svantaggiati appartengono i dipendenti interessati:	[.....] [.....]
Se pertinente: l'operatore economico è iscritto in un elenco ufficiale di imprenditori, fornitori, o prestatori di servizi o possiede una certificazione rilasciata da organismi accreditati, ai sensi dell'articolo 90 del Codice ?	

¹ Ripetere le informazioni per ogni persona di contatto tante volte quanto necessario.

² Cfr. raccomandazione della Commissione, del 6 maggio 2003, relativa alla definizione delle microimprese, piccole e medie imprese (GU L 124 del 20.5.2003, pag. 36). Queste informazioni sono richieste unicamente a fini statistici.

Microimprese: imprese che occupano meno di 10 persone e realizzano un fatturato annuo oppure un totale di bilancio annuo non superiori a 2 milioni di EUR.

Piccole imprese: imprese che occupano meno di 50 persone e realizzano un fatturato annuo o un totale di bilancio annuo non superiori a 10 milioni di EUR.

Medie imprese: imprese che non appartengono alla categoria delle microimprese né a quella delle piccole imprese, che occupano meno di 250 persone e il cui fatturato annuo non supera i 50 milioni di EUR e/o il cui totale di bilancio annuo non supera i 43 milioni di EUR.

³ Cfr. il punto III.1.5 del bando di gara.

⁴ Un' "impresa sociale" ha per scopo principale l'integrazione sociale e professionale delle persone disabili o svantaggiate.

<p>In caso affermativo:</p> <p>Rispondere compilando le altre parti di questa sezione, la sezione B e, ove pertinente, la sezione C della presente parte, la parte III, la parte V se applicabile, e in ogni caso compilare e firmare la parte VI.</p> <p>a) Indicare la denominazione dell'elenco o del certificato e, se pertinente, il pertinente numero di iscrizione o della certificazione</p> <p>b) Se il certificato di iscrizione o la certificazione è disponibile elettronicamente, indicare:</p> <p>c) Indicare i riferimenti in base ai quali è stata ottenuta l'iscrizione o la certificazione e, se pertinente, la classificazione ricevuta nell'elenco ufficiale ⁵):</p> <p>d) L'iscrizione o la certificazione comprende tutti i criteri di selezione richiesti? In caso di risposta negativa alla lettera d): Inserire inoltre tutte le informazioni mancanti nella parte IV, sezione A, B, C, o D secondo il caso</p> <p>SOLO se richiesto dal pertinente avviso o bando o dai documenti di gara:</p> <p>e) L'operatore economico potrà fornire un certificato per quanto riguarda il pagamento dei contributi previdenziali e delle imposte, o fornire informazioni che permettano all'amministrazione aggiudicatrice o all'ente aggiudicatore di ottenere direttamente tale documento accedendo a una banca dati nazionale che sia disponibile gratuitamente in un qualunque Stato membro?</p> <p><u>Se la documentazione pertinente è disponibile elettronicamente, indicare:</u></p>	<p><input type="checkbox"/> Sì <input type="checkbox"/> No <input type="checkbox"/> Non applicabile</p> <p>a) [.....]</p> <p>b) (indirizzo web, autorità o organismo di emanazione, riferimento preciso della documentazione): [.....][.....][.....][.....]</p> <p>c) [.....]</p> <p>d) <input type="checkbox"/> Sì <input type="checkbox"/> No</p> <p>e) <input type="checkbox"/> Sì <input type="checkbox"/> No</p> <p>(indirizzo web, autorità o organismo di emanazione, riferimento preciso della documentazione) [.....][.....][.....][.....]</p>
<p>Se pertinente: l'operatore economico, in caso di contratti di lavori pubblici di importo superiore a 150.000 euro, è in possesso di attestazione rilasciata da Società Organismi di Attestazione (SOA), ai sensi dell'articolo 84 del Codice (settori ordinari)? ovvero, è in possesso di attestazione rilasciata nell'ambito dei Sistemi di qualificazione di cui all'articolo 134 del Codice, previsti per i settori speciali</p> <p>In caso affermativo:</p> <p>a) Indicare gli estremi dell'attestazione (denominazione dell'Organismo di attestazione ovvero Sistema di qualificazione, numero e data dell'attestazione)</p> <p>b) Se l'attestazione di qualificazione è disponibile elettronicamente, indicare:</p> <p>c) Indicare, se pertinente, le categorie di qualificazione alla quale si riferisce l'attestazione:</p> <p>d) L'attestazione di qualificazione comprende tutti i criteri di selezione richiesti?</p>	<p><input type="checkbox"/> Sì <input type="checkbox"/> No</p> <p><input type="checkbox"/> Sì <input type="checkbox"/> No</p> <p>a) [.....]</p> <p>b) (indirizzo web, autorità o organismo di emanazione, riferimento preciso della documentazione): [.....][.....][.....][.....]</p> <p>c) [.....]</p> <p>d) <input type="checkbox"/> Sì <input type="checkbox"/> No</p>

⁵ I riferimenti e l'eventuale classificazione sono indicati nella certificazione.

Si evidenzia che gli operatori economici, iscritti in elenchi di cui all'articolo 90 del Codice o in possesso di attestazione di qualificazione SOA (per lavori di importo superiore a 150.000 euro) di cui all'articolo 84 o in possesso di attestazione rilasciata da Sistemi di qualificazione di cui all'articolo 134 del Codice, non compilano le Sezioni B e C della Parte IV.	
Forma della partecipazione:	Risposta:
L'operatore economico partecipa alla procedura di appalto insieme ad altri ⁽⁶⁾ ?	<input type="checkbox"/> Sì <input type="checkbox"/> No
In caso affermativo, accertarsi che gli altri operatori interessati forniscano un DGUE distinto.	
In caso affermativo: a) Specificare il ruolo dell'operatore economico nel raggruppamento, ovvero consorzio, GEIE, rete di impresa di cui all' art. 45, comma 2, lett. d), e), f) e g) e all'art. 46, comma 1, lett. a), b), c), d) ed e) del Codice (capofila, responsabile di compiti specifici, ecc.): b) Indicare gli altri operatori economici che compartecipano alla procedura di appalto: c) Se pertinente, indicare il nome del raggruppamento partecipante: d) Se pertinente, indicare la denominazione degli operatori economici facenti parte di un consorzio di cui all'art. 45, comma 2, lett. b) e c), o di una società di professionisti di cui all'articolo 46, comma 1, lett. f) che eseguono le prestazioni oggetto del contratto.	a): [.....] b): [.....] c): [.....] d): [.....]
Lotti	Risposta:
Se pertinente, indicare il lotto o i lotti per i quali l'operatore economico intende presentare un'offerta:	<input type="checkbox"/> []

B: INFORMAZIONI SUI RAPPRESENTANTI DELL'OPERATORE ECONOMICO

Se pertinente, indicare nome e indirizzo delle persone abilitate ad agire come rappresentanti, ivi compresi procuratori e institori, dell'operatore economico ai fini della procedura di appalto in oggetto; se intervengono più legali rappresentanti ripetere tante volte quanto necessario.

Eventuali rappresentanti:	Risposta:
Nome completo; se richiesto, indicare altresì data e luogo di nascita:	[.....]; [.....]
Posizione/Titolo ad agire:	[.....]
Indirizzo postale:	[.....]
Telefono:	[.....]
E-mail:	[.....]
Se necessario, fornire precisazioni sulla rappresentanza (forma, portata, scopo, firma congiunta):	[.....]

C: INFORMAZIONI SULL'AFFIDAMENTO SULLE CAPACITÀ DI ALTRI SOGGETTI (Articolo 89 del Codice - Avalimento)

Affidamento:	Risposta:
---------------------	------------------

⁶ Specificamente nell'ambito di un raggruppamento, consorzio, joint-venture o altro

<p>L'operatore economico fa affidamento sulle capacità di altri soggetti per soddisfare i criteri di selezione della parte IV e rispettare i criteri e le regole (eventuali) della parte V?</p> <p>In caso affermativo:</p> <p>Indicare la denominazione degli operatori economici di cui si intende avvalersi:</p> <p>Indicare i requisiti oggetto di avvalimento:</p>	<p>[]Si []No</p> <p>[.....]</p> <p>[.....]</p>
--	--

In caso affermativo, indicare la denominazione degli operatori economici di cui si intende avvalersi, i requisiti oggetto di avvalimento e presentare per ciascuna impresa ausiliaria un DGUE distinto, debitamente compilato e firmato dai soggetti interessati, con le informazioni richieste dalle **sezioni A e B della presente parte, dalla parte III, dalla parte IV ove pertinente e dalla parte VI**.

Si noti che dovrebbero essere indicati anche i tecnici o gli organismi tecnici che non facciano parte integrante dell'operatore economico, in particolare quelli responsabili del controllo della qualità e, per gli appalti pubblici di lavori, quelli di cui l'operatore economico disporrà per l'esecuzione dell'opera.

D: INFORMAZIONI CONCERNENTI I SUBAPPALTATORI SULLE CUI CAPACITÀ L'OPERATORE ECONOMICO NON FA AFFIDAMENTO
(ARTICOLO 105 DEL CODICE - SUBAPPALTO)

(Tale sezione è da compilare solo se le informazioni sono esplicitamente richieste dall'amministrazione aggiudicatrice o dall'ente aggiudicatore).

Subappaltatore:	Risposta:
<p>L'operatore economico intende subappaltare parte del contratto a terzi?</p> <p>In caso affermativo:</p> <p>Elencare le prestazioni o lavorazioni che si intende subappaltare e la relativa quota (espressa in percentuale) sull'importo contrattuale:</p> <p>Nel caso ricorrano le condizioni di cui all'articolo 105, comma 6, del Codice, indicare la denominazione dei subappaltatori proposti:</p>	<p>[]Si []No</p> <p>[.....] [.....]</p> <p>[.....]</p>

Se l'amministrazione aggiudicatrice o l'ente aggiudicatore richiede esplicitamente queste informazioni in aggiunta alle informazioni della presente sezione, ognuno dei subappaltatori o categorie di subappaltatori interessati dovrà compilare un proprio D.G.U.E. fornendo le informazioni richieste dalle sezioni A e B della presente parte, dalla parte III, dalla parte IV ove pertinente e dalla parte VI.

PARTE III: MOTIVI DI ESCLUSIONE (Articolo 80 del Codice)

A: MOTIVI LEGATI A CONDANNE PENALI

L'articolo 57, paragrafo 1, della direttiva 2014/24/UE stabilisce i seguenti motivi di esclusione (Articolo 80, comma 1, del Codice):

1. Partecipazione a un'organizzazione criminale (⁷);
2. Corruzione(⁸);
3. Frode(⁹);
4. Reati terroristici o reati connessi alle attività terroristiche (¹⁰);
5. Riciclaggio di proventi di attività criminose o finanziamento al terrorismo (¹¹);
6. Lavoro minorile e altre forme di tratta di esseri umani(¹²)

CODICE

7. Ogni altro delitto da cui derivi, quale pena accessoria, l'incapacità di contrattare con la pubblica amministrazione (lettera g) articolo 80, comma 1, del Codice);

Motivi legati a condanne penali ai sensi delle disposizioni nazionali di attuazione dei motivi stabiliti dall'articolo 57, paragrafo 1, della direttiva (articolo 80, comma 1, del Codice):
--

Risposta:

⁷ Quale definita all'articolo 2 della decisione quadro 2008/841/GAI del Consiglio, del 24 ottobre 2008, relativa alla lotta contro la criminalità organizzata (GU L 300 dell'11.11.2008, pag. 42).

⁸ Quale definita all'articolo 3 della convenzione relativa alla lotta contro la corruzione nella quale sono coinvolti funzionari delle Comunità europee o degli Stati membri dell'Unione europea (GU C 195 del 25.6.1997, pag. 1) e all'articolo 2, paragrafo 1, della decisione quadro 2003/568/GAI del Consiglio, del 22 luglio 2003, relativa alla lotta contro la corruzione nel settore privato (GU L 192 del 31.7.2003, pag. 54). Questo motivo di esclusione comprende la corruzione così come definita nel diritto nazionale dell'amministrazione aggiudicatrice (o ente aggiudicatore) o dell'operatore economico.

⁹ Ai sensi dell'articolo 1 della convenzione relativa alla tutela degli interessi finanziari delle Comunità europee (GU C 316 del 27.11.1995, pag. 48).

¹⁰ Quali definiti agli articoli 1 e 3 della decisione quadro del Consiglio, del 13 giugno 2002, sulla lotta contro il terrorismo (GU L 164 del 22.6.2002, pag. 3). Questo motivo di esclusione comprende anche l'istigazione, il concorso, il tentativo di commettere uno di tali reati, come indicato all'articolo 4 di detta decisione quadro.

¹¹ Quali definiti all'articolo 1 della direttiva 2005/60/CE del Parlamento europeo e del Consiglio, del 26 ottobre 2005, relativa alla prevenzione dell'uso del sistema finanziario a scopo di riciclaggio dei proventi di attività criminose e di finanziamento del terrorismo (GU L 309 del 25.11.2005, pag. 15).

¹² Quali definiti all'articolo 2 della direttiva 2011/36/UE del Parlamento europeo e del Consiglio, del 5 aprile 2011, concernente la prevenzione e la repressione della tratta di esseri umani e la protezione delle vittime, e che sostituisce la decisione quadro del Consiglio 2002/629/GAI (GU L 101 del 15.4.2011, pag. 1).

<p>I soggetti di cui all'art. 80, comma 3, del Codice sono stati condannati con sentenza definitiva o decreto penale di condanna divenuto irrevocabile o sentenza di applicazione della pena richiesta ai sensi dell'articolo 444 del Codice di procedura penale per uno dei motivi indicati sopra con sentenza pronunciata non più di cinque anni fa o, indipendentemente dalla data della sentenza, in seguito alla quale sia ancora applicabile un periodo di esclusione stabilito direttamente nella sentenza ovvero desumibile ai sensi dell'art. 80 comma 10?</p>	<p><input type="checkbox"/> Sì <input type="checkbox"/> No</p> <p>Se la documentazione pertinente è disponibile elettronicamente, indicare: (indirizzo web, autorità o organismo di emanazione, riferimento preciso della documentazione):</p> <p>[.....][.....][.....][.....] (¹³)</p>
<p>In caso affermativo, indicare (¹⁴):</p> <p>a) la data della condanna, del decreto penale di condanna o della sentenza di applicazione della pena su richiesta, la relativa durata e il reato commesso tra quelli riportati all'articolo 80, comma 1, lettera da a) a g) del Codice e i motivi di condanna,</p> <p>b) dati identificativi delle persone condannate [];</p> <p>c) se stabilita direttamente nella sentenza di condanna la durata della pena accessoria, indicare:</p>	<p>a) Data:[], durata [], lettera comma 1, articolo 80 [], motivi:[]</p> <p>b) [.....]</p> <p>c) durata del periodo d'esclusione [.....], lettera comma 1, articolo 80 [],</p>
<p>In caso di sentenze di condanna, l'operatore economico ha adottato misure sufficienti a dimostrare la sua affidabilità nonostante l'esistenza di un pertinente motivo di esclusione¹⁵ (autodisciplina o "Self-Cleaning", cfr. articolo 80, comma 7)?</p>	<p><input type="checkbox"/> Sì <input type="checkbox"/> No</p>
<p>In caso affermativo, indicare:</p> <p>1) la sentenza di condanna definitiva ha riconosciuto l'attenuante della collaborazione come definita dalle singole fattispecie di reato?</p> <p>2) Se la sentenza definitiva di condanna prevede una pena detentiva non superiore a 18 mesi?</p> <p>3) in caso di risposta affermativa per le ipotesi 1) e/o 2), i soggetti di cui all'art. 80, comma 3, del Codice:</p> <ul style="list-style-type: none"> - hanno risarcito interamente il danno? - si sono impegnati formalmente a risarcire il danno? <p>4) per le ipotesi 1) e 2) l'operatore economico ha adottato misure di carattere tecnico o organizzativo e relativi al personale idonei a prevenire ulteriori illeciti o reati ?</p>	<p><input type="checkbox"/> Sì <input type="checkbox"/> No</p> <p><input type="checkbox"/> Sì <input type="checkbox"/> No</p> <p><input type="checkbox"/> Sì <input type="checkbox"/> No</p> <p><input type="checkbox"/> Sì <input type="checkbox"/> No</p>

¹³ Ripetere tante volte quanto necessario.

¹⁴ Ripetere tante volte quanto necessario.

¹⁵ In conformità alle disposizioni nazionali di attuazione dell'articolo 57, paragrafo 6, della direttiva 2014/24/UE.

<p>5) se le sentenze di condanne sono state emesse nei confronti dei soggetti cessati di cui all'art. 80 comma 3, indicare le misure che dimostrano la completa ed effettiva dissociazione dalla condotta penalmente sanzionata:</p>	<p><input type="checkbox"/> Sì <input type="checkbox"/> No</p> <p>In caso affermativo elencare la documentazione pertinente [] e, se disponibile elettronicamente, indicare: (indirizzo web, autorità o organismo di emanazione, riferimento preciso della documentazione):</p> <p>[.....][.....][.....][.....]</p> <p>[.....]</p>
--	---

B: MOTIVI LEGATI AL PAGAMENTO DI IMPOSTE O CONTRIBUTI PREVIDENZIALI

<p>Pagamento di imposte, tasse o contributi previdenziali (Articolo 80, comma 4, del Codice):</p>	<p>Risposta:</p>	
<p>L'operatore economico ha soddisfatto tutti gli obblighi relativi al pagamento di imposte, tasse o contributi previdenziali, sia nel paese dove è stabilito sia nello Stato membro dell'amministrazione aggiudicatrice o dell'ente aggiudicatore, se diverso dal paese di stabilimento?</p>	<p><input type="checkbox"/> Sì <input type="checkbox"/> No</p>	
<p>In caso negativo, indicare:</p> <p>a) Paese o Stato membro interessato</p> <p>b) Di quale importo si tratta</p> <p>c) Come è stata stabilita tale inottemperanza:</p> <p>1) Mediante una decisione giudiziaria o amministrativa:</p> <ul style="list-style-type: none"> ● Tale decisione è definitiva e vincolante? ● Indicare la data della sentenza di condanna o della decisione. ● Nel caso di una sentenza di condanna, se stabilita direttamente nella sentenza di condanna, la durata del periodo d'esclusione: <p>2) In altro modo? Specificare:</p> <p>d) L'operatore economico ha ottemperato od ottempererà ai suoi obblighi, pagando o impegnandosi in modo vincolante a pagare le imposte, le tasse o i contributi previdenziali dovuti, compresi eventuali interessi o multe, avendo effettuato il pagamento o formalizzato l'impegno prima della scadenza del termine per la presentazione della domanda (articolo 80 comma 4, ultimo periodo, del Codice)?</p>	<p>Imposte/tasse</p> <p>a) [.....]</p> <p>b) [.....]</p> <p>c1) <input type="checkbox"/> Sì <input type="checkbox"/> No - <input type="checkbox"/> Sì <input type="checkbox"/> No - [.....] - [.....]</p> <p>c2) [.....]</p> <p>d) <input type="checkbox"/> Sì <input type="checkbox"/> No</p> <p>In caso affermativo, fornire informazioni dettagliate: [.....]</p>	
<p>Se la documentazione pertinente relativa al pagamento di imposte o contributi previdenziali è disponibile elettronicamente, indicare:</p>	<p>(indirizzo web, autorità o organismo di emanazione, riferimento preciso della documentazione)¹⁶:</p>	

¹⁶ Ripetere tante volte quanto necessario.

	[.....][.....][.....] [.....]
--	----------------------------------

C: MOTIVI LEGATI A INSOLVENZA, CONFLITTO DI INTERESSI O ILLECITI PROFESSIONALI ⁽¹⁷⁾

Si noti che ai fini del presente appalto alcuni dei motivi di esclusione elencati di seguito potrebbero essere stati oggetto di una definizione più precisa nel diritto nazionale, nell'avviso o bando pertinente o nei documenti di gara. Il diritto nazionale può ad esempio prevedere che nel concetto di "grave illecito professionale" rientrino forme diverse di condotta.

Informazioni su eventuali situazioni di insolvenza, conflitto di interessi o illeciti professionali	Risposta:
L'operatore economico ha violato, per quanto di sua conoscenza, obblighi applicabili in materia di salute e sicurezza sul lavoro, di diritto ambientale, sociale e del lavoro , (¹⁸) di cui all'articolo 80, comma 5, lett. a), del Codice ?	<input type="checkbox"/> Sì <input type="checkbox"/> No
In caso affermativo , l'operatore economico ha adottato misure sufficienti a dimostrare la sua affidabilità nonostante l'esistenza di un pertinente motivo di esclusione (autodisciplina o "Self-Cleaning, cfr. articolo 80, comma 7)?	<input type="checkbox"/> Sì <input type="checkbox"/> No
In caso affermativo , indicare:	
1) L'operatore economico - ha risarcito interamente il danno? - si è impegnato formalmente a risarcire il danno?	<input type="checkbox"/> Sì <input type="checkbox"/> No
2) l'operatore economico ha adottato misure di carattere tecnico o organizzativo e relativi al personale idonei a prevenire ulteriori illeciti o reati ?	<input type="checkbox"/> Sì <input type="checkbox"/> No <input type="checkbox"/> Sì <input type="checkbox"/> No
	In caso affermativo elencare la documentazione pertinente [] e, se disponibile elettronicamente, indicare: (indirizzo web, autorità o organismo di emanazione, riferimento preciso della documentazione): [.....][.....][.....][.....]
L'operatore economico si trova in una delle seguenti situazioni oppure è sottoposto a un procedimento per l'accertamento di una delle seguenti situazioni di cui all'articolo 80, comma 5, lett. b), del Codice:	<input type="checkbox"/> Sì <input type="checkbox"/> No
a) fallimento	<input type="checkbox"/> Sì <input type="checkbox"/> No
In caso affermativo:	In caso affermativo indicare gli estremi dei provvedimenti [.....] [.....]
- il curatore del fallimento è stato autorizzato all'esercizio provvisorio ed è stato autorizzato dal giudice delegato a	<input type="checkbox"/> Sì <input type="checkbox"/> No

¹⁷ Cfr. articolo 57, paragrafo 4, della direttiva 2014/24/UE.

¹⁸ Così come stabiliti ai fini del presente appalto dalla normativa nazionale, dall'avviso o bando pertinente o dai documenti di gara ovvero dall'articolo 18, paragrafo 2, della direttiva 2014/24/UE.

<p>partecipare a procedure di affidamento di contratti pubblici (articolo 110, comma 3, lette. a) del Codice) ?</p> <p>- la partecipazione alla procedura di affidamento è stata subordinata ai sensi dell'art. 110, comma 5, all'avvalimento di altro operatore economico?</p> <p>b) liquidazione coatta</p> <p>c) concordato preventivo</p> <p>d) è ammesso a concordato con continuità aziendale</p> <p>In caso di risposta affermativa alla lettera d):</p> <p>- è stato autorizzato dal giudice delegato ai sensi dell' articolo 110, comma 3, lett. a) del Codice?</p> <p>- la partecipazione alla procedura di affidamento è stata subordinata ai sensi dell'art. 110, comma 5, all'avvalimento di altro operatore economico?</p>	<p>In caso affermativo indicare l'Impresa ausiliaria [.....]</p> <p><input type="checkbox"/> Si <input type="checkbox"/> No</p> <p><input type="checkbox"/> Si <input type="checkbox"/> No</p> <p><input type="checkbox"/> Si <input type="checkbox"/> No</p> <p><input type="checkbox"/> Si <input type="checkbox"/> No</p> <p><input type="checkbox"/> Si <input type="checkbox"/> No</p> <p><input type="checkbox"/> Si <input type="checkbox"/> No</p> <p>In caso affermativo indicare l'Impresa ausiliaria [.....]</p>
<p>L'operatore economico si è reso colpevole di gravi illeciti professionali¹⁹) di cui all'art. 80 comma 5 lett. c) del Codice?</p> <p>In caso affermativo, fornire informazioni dettagliate, specificando la tipologia di illecito:</p>	<p><input type="checkbox"/> Si <input type="checkbox"/> No</p> <p>[.....]</p>
<p>In caso affermativo, l'operatore economico ha adottato misure di autodisciplina?</p> <p>In caso affermativo, indicare:</p> <p>1) L'operatore economico:</p> <ul style="list-style-type: none"> - ha risarcito interamente il danno? - si è impegnato formalmente a risarcire il danno? <p>2) l'operatore economico ha adottato misure di carattere tecnico o organizzativo e relativi al personale idonei a prevenire ulteriori illeciti o reati ?</p>	<p><input type="checkbox"/> Si <input type="checkbox"/> No</p> <p><input type="checkbox"/> Si <input type="checkbox"/> No</p> <p><input type="checkbox"/> Si <input type="checkbox"/> No</p> <p>In caso affermativo elencare la documentazione pertinente [] e, se disponibile elettronicamente, indicare: (indirizzo web, autorità o organismo di emanazione, riferimento preciso della documentazione):</p> <p>[.....][.....][.....][.....]</p>

¹⁹ Cfr., ove applicabile, il diritto nazionale, l'avviso o bando pertinente o i documenti di gara.

<p>L'operatore economico è a conoscenza di qualsiasi conflitto di interessi²⁰ legato alla sua partecipazione alla procedura di appalto (articolo 80, comma 5, lett. d) del Codice)?</p> <p>In caso affermativo, fornire informazioni dettagliate sulle modalità con cui è stato risolto il conflitto di interessi:</p>	<p><input type="checkbox"/> Sì <input type="checkbox"/> No</p> <p>[.....]</p>
<p>L'operatore economico o un'impresa a lui collegata ha fornito consulenza all'amministrazione aggiudicatrice o all'ente aggiudicatore o ha altrimenti partecipato alla preparazione della procedura d'aggiudicazione (articolo 80, comma 5, lett. e) del Codice?</p> <p>In caso affermativo, fornire informazioni dettagliate sulle misure adottate per prevenire le possibili distorsioni della concorrenza:</p>	<p><input type="checkbox"/> Sì <input type="checkbox"/> No</p> <p>[.....]</p>
<p>L'operatore economico può confermare di:</p> <p>a) non essersi reso gravemente colpevole di false dichiarazioni nel fornire le informazioni richieste per verificare l'assenza di motivi di esclusione o il rispetto dei criteri di selezione,</p> <p>b) non avere occultato tali informazioni?</p>	<p><input type="checkbox"/> Sì <input type="checkbox"/> No</p> <p><input type="checkbox"/> Sì <input type="checkbox"/> No</p>

D: ALTRI MOTIVI DI ESCLUSIONE EVENTUALMENTE PREVISTI DALLA LEGISLAZIONE NAZIONALE DELLO STATO MEMBRO DELL'AMMINISTRAZIONE AGGIUDICATRICE O DELL'ENTE AGGIUDICATORE

<p>Motivi di esclusione previsti esclusivamente dalla legislazione nazionale (articolo 80, comma 2 e comma 5, lett. f), g), h), i), l), m) del Codice e art. 53 comma 16-ter del D. Lgs. 165/2001</p>	<p>Risposta:</p>
<p>Sussistono a carico dell'operatore economico cause di decadenza, di sospensione o di divieto previste dall'articolo 67 del decreto legislativo 6 settembre 2011, n. 159 o di un tentativo di infiltrazione mafiosa di cui all'articolo 84, comma 4, del medesimo decreto, fermo restando quanto previsto dagli articoli 88, comma 4-bis, e 92, commi 2 e 3, del decreto legislativo 6 settembre 2011, n. 159, con riferimento rispettivamente alle comunicazioni antimafia e alle informazioni antimafia (Articolo 80, comma 2, del Codice)?</p>	<p><input type="checkbox"/> Sì <input type="checkbox"/> No</p> <p>Se la documentazione pertinente è disponibile elettronicamente, indicare: (indirizzo web, autorità o organismo di emanazione, riferimento preciso della documentazione):</p> <p>[.....][.....][.....][.....]⁽²¹⁾</p>
<p>L'operatore economico si trova in una delle seguenti situazioni ?</p> <p>1. è stato soggetto alla sanzione interdittiva di cui all'articolo 9, comma 2, lettera c) del decreto legislativo 8 giugno 2001, n. 231 o ad altra sanzione che comporta il divieto di contrarre con la pubblica amministrazione, compresi i provvedimenti interdittivi di cui all'articolo 14 del decreto legislativo 9 aprile 2008, n. 81 (Articolo 80, comma 5, lettera f);</p>	<p><input type="checkbox"/> Sì <input type="checkbox"/> No</p> <p>Se la documentazione pertinente è disponibile elettronicamente, indicare: indirizzo web, autorità o organismo di emanazione, riferimento preciso della documentazione):</p> <p>[.....][.....][.....]</p>

²⁰ Come indicato nel diritto nazionale, nell'avviso o bando pertinente o nei documenti di gara.

²¹ Ripetere tante volte quanto necessario.

<p>2. è iscritto nel casellario informatico tenuto dall'Osservatorio dell'ANAC per aver presentato false dichiarazioni o falsa documentazione ai fini del rilascio dell'attestazione di qualificazione, per il periodo durante il quale perdura l'iscrizione (Articolo 80, comma 5, lettera g);</p> <p>3. ha violato il divieto di intestazione fiduciaria di cui all'articolo 17 della legge 19 marzo 1990, n. 55 (Articolo 80, comma 5, lettera h)?</p> <p>In caso affermativo :</p> <p>- indicare la data dell'accertamento definitivo e l'autorità o organismo di emanazione:</p> <p>- la violazione è stata rimossa ?</p> <p>4. è in regola con le norme che disciplinano il diritto al lavoro dei disabili di cui alla legge 12 marzo 1999, n. 68 (Articolo 80, comma 5, lettera i);</p> <p>5. è stato vittima dei reati previsti e puniti dagli articoli 317 e 629 del codice penale aggravati ai sensi dell'articolo 7 del decreto-legge 13 maggio 1991, n. 152, convertito, con modificazioni, dalla legge 12 luglio 1991, n. 203?</p> <p>In caso affermativo:</p> <p>- ha denunciato i fatti all'autorità giudiziaria?</p> <p>- ricorrono i casi previsti all'articolo 4, primo comma, della Legge 24 novembre 1981, n. 689 (articolo 80, comma 5, lettera l) ?</p>	<p><input type="checkbox"/> Sì <input type="checkbox"/> No</p> <p>Se la documentazione pertinente è disponibile elettronicamente, indicare: indirizzo web, autorità o organismo di emanazione, riferimento preciso della documentazione):</p> <p>[.....][.....][.....]</p> <p><input type="checkbox"/> Sì <input type="checkbox"/> No</p> <p>[.....][.....][.....]</p> <p><input type="checkbox"/> Sì <input type="checkbox"/> No</p> <p>Se la documentazione pertinente è disponibile elettronicamente, indicare: indirizzo web, autorità o organismo di emanazione, riferimento preciso della documentazione):</p> <p>[.....][.....][.....]</p> <p><input type="checkbox"/> Sì <input type="checkbox"/> No <input type="checkbox"/> Non è tenuto alla disciplina legge 68/1999</p> <p>Se la documentazione pertinente è disponibile elettronicamente, indicare: indirizzo web, autorità o organismo di emanazione, riferimento preciso della documentazione):</p> <p>[.....][.....][.....]</p> <p>Nel caso in cui l'operatore non è tenuto alla disciplina legge 68/1999 indicare le motivazioni:</p> <p>(numero dipendenti e/o altro) [.....][.....][.....]</p> <p><input type="checkbox"/> Sì <input type="checkbox"/> No</p> <p><input type="checkbox"/> Sì <input type="checkbox"/> No</p> <p><input type="checkbox"/> Sì <input type="checkbox"/> No</p> <p>Se la documentazione pertinente è disponibile elettronicamente, indicare: indirizzo web, autorità o organismo di emanazione, riferimento preciso della documentazione):</p> <p>[.....][.....][.....]</p> <p><input type="checkbox"/> Sì <input type="checkbox"/> No</p>
---	---

6. si trova rispetto ad un altro partecipante alla medesima procedura di affidamento, in una situazione di controllo di cui all'articolo 2359 del codice civile o in una qualsiasi relazione, anche di fatto, se la situazione di controllo o la relazione comporti che le offerte sono imputabili ad un unico centro decisionale (articolo 80, comma 5, lettera m)?	
7. L'operatore economico si trova nella condizione prevista dall'art. 53 comma 16-ter del D.Lgs. 165/2001 (pantouflage o revolving door) in quanto ha concluso contratti di lavoro subordinato o autonomo e, comunque, ha attribuito incarichi ad ex dipendenti della stazione appaltante che hanno cessato il loro rapporto di lavoro da meno di tre anni e che negli ultimi tre anni di servizio hanno esercitato poteri autoritativi o negoziali per conto della stessa stazione appaltante nei confronti del medesimo operatore economico ?	[] Si [] No

Parte IV: Criteri di selezione

In merito ai criteri di selezione (sezione α o sezioni da A a D della presente parte) l'operatore economico dichiara che:

INDICAZIONE GLOBALE PER TUTTI I CRITERI DI SELEZIONE

L'operatore economico deve compilare questo campo solo se l'amministrazione aggiudicatrice o l'ente aggiudicatore ha indicato nell'avviso o bando pertinente o nei documenti di gara ivi citati che l'operatore economico può limitarsi a compilare la sezione α della parte IV senza compilare nessun'altra sezione della parte IV:

Rispetto di tutti i criteri di selezione richiesti	Risposta
Soddisfa i criteri di selezione richiesti:	[] Si [] No

A: IDONEITÀ (Articolo 83, comma 1, lettera a), del Codice)

Tale Sezione è da compilare solo se le informazioni sono state richieste espressamente dall'amministrazione aggiudicatrice o dall'ente aggiudicatore nell'avviso o bando pertinente o nei documenti di gara.

Idoneità	Risposta
<p>1) Iscrizione in un registro professionale o commerciale tenuto nello Stato membro di stabilimento ⁽²²⁾</p> <p>Se la documentazione pertinente è disponibile elettronicamente, indicare:</p>	<p>[.....]</p> <p>(indirizzo web, autorità o organismo di emanazione, riferimento preciso della documentazione):</p> <p>[.....][.....][.....]</p>
2) Per gli appalti di servizi:	[] Si [] No

²² Conformemente all'elenco dell'allegato XI della direttiva 2014/24/UE; gli operatori economici di taluni Stati membri potrebbero dover soddisfare altri requisiti previsti nello stesso allegato.

<p>È richiesta una particolare autorizzazione o appartenenza a una particolare organizzazione (elenchi, albi, ecc.) per poter prestare il servizio di cui trattasi nel paese di stabilimento dell'operatore economico?</p> <p>Se la documentazione pertinente è disponibile elettronicamente, indicare:</p>	<p>In caso affermativo, specificare quale documentazione e se l'operatore economico ne dispone: [...] <input type="checkbox"/> Sì <input type="checkbox"/> No</p> <p>(indirizzo web, autorità o organismo di emanazione, riferimento preciso della documentazione):</p> <p>[.....][.....][.....]</p>
--	--

B: CAPACITÀ ECONOMICA E FINANZIARIA (Articolo 83, comma 1, lettera *b*), del Codice)

Tale Sezione è da compilare solo se le informazioni sono state richieste espressamente dall'amministrazione aggiudicatrice o dall'ente aggiudicatore nell'avviso o bando pertinente o nei documenti di gara.

Capacità economica e finanziaria	Risposta:
<p>1a) Il fatturato annuo ("generale") dell'operatore economico per il numero di esercizi richiesto nell'avviso o bando pertinente o nei documenti di gara è il seguente:</p> <p>e/o,</p> <p>1b) Il fatturato annuo medio dell'operatore economico per il numero di esercizi richiesto nell'avviso o bando pertinente o nei documenti di gara è il seguente ⁽²³⁾:</p> <p>Se la documentazione pertinente è disponibile elettronicamente, indicare:</p>	<p>esercizio: [.....] fatturato: [.....] [...] valuta esercizio: [.....] fatturato: [.....] [...] valuta esercizio: [.....] fatturato: [.....] [...] valuta</p> <p>(numero di esercizi, fatturato medio):</p> <p>[.....], [.....] [...] valuta</p> <p>(indirizzo web, autorità o organismo di emanazione, riferimento preciso della documentazione):</p> <p>[.....][.....][.....]</p>
<p>2a) Il fatturato annuo ("specifico") dell'operatore economico nel settore di attività oggetto dell'appalto e specificato nell'avviso o bando pertinente o nei documenti di gara per il numero di esercizi richiesto è il seguente:</p> <p>e/o,</p> <p>2b) Il fatturato annuo medio dell'operatore economico nel settore e per il numero di esercizi specificato nell'avviso o bando pertinente o nei documenti di gara è il seguente ⁽²⁴⁾:</p> <p>Se la documentazione pertinente è disponibile elettronicamente, indicare:</p>	<p>esercizio: [.....] fatturato: [.....] [...]valuta esercizio: [.....] fatturato: [.....] [...]valuta esercizio: [.....] fatturato: [.....] [...]valuta</p> <p>(numero di esercizi, fatturato medio):</p> <p>[.....], [.....] [...] valuta</p> <p>(indirizzo web, autorità o organismo di emanazione, riferimento preciso della documentazione):</p> <p>[.....][.....][.....]</p>
<p>3) Se le informazioni relative al fatturato (generale o specifico) non sono disponibili per tutto il periodo richiesto, indicare la data di costituzione o di avvio delle attività dell'operatore economico:</p>	<p>[.....]</p>

²³ Solo se consentito dall'avviso o bando pertinente o dai documenti di gara.

²⁴ Solo se consentito dall'avviso o bando pertinente o dai documenti di gara.

<p>4) Per quanto riguarda gli indici finanziari ⁽²⁵⁾ specificati nell'avviso o bando pertinente o nei documenti di gara ai sensi dell'art. 83 comma 4, lett. b), del Codice, l'operatore economico dichiara che i valori attuali degli indici richiesti sono i seguenti:</p> <p>Se la documentazione pertinente è disponibile elettronicamente, indicare:</p>	<p>(indicazione dell'indice richiesto, come rapporto tra x e y ⁽²⁶⁾, e valore) [.....], [.....] ⁽²⁷⁾</p> <p>(indirizzo web, autorità o organismo di emanazione, riferimento preciso della documentazione): [.....][.....][.....]</p>
<p>5) L'importo assicurato dalla copertura contro i rischi professionali è il seguente (articolo 83, comma 4, lettera c) del Codice):</p> <p>Se tali informazioni sono disponibili elettronicamente, indicare:</p>	<p>[.....] [...] valuta</p> <p>(indirizzo web, autorità o organismo di emanazione, riferimento preciso della documentazione): [.....][.....][.....]</p>
<p>6) Per quanto riguarda gli eventuali altri requisiti economici o finanziari specificati nell'avviso o bando pertinente o nei documenti di gara, l'operatore economico dichiara che:</p> <p>Se la documentazione pertinente eventualmente specificata nell'avviso o bando pertinente o nei documenti di gara è disponibile elettronicamente, indicare:</p>	<p>[.....]</p> <p>(indirizzo web, autorità o organismo di emanazione, riferimento preciso della documentazione): [.....][.....][.....]</p>

C: CAPACITÀ TECNICHE E PROFESSIONALI (Articolo 83, comma 1, lettera c), del Codice)

Tale Sezione è da compilare solo se le informazioni sono state richieste espressamente dall'amministrazione aggiudicatrice o dall'ente aggiudicatore nell'avviso o bando pertinente o nei documenti di gara.

Capacità tecniche e professionali	Risposta:
<p>1a) Unicamente per gli appalti pubblici di lavori, durante il periodo di riferimento⁽²⁸⁾ l'operatore economico ha eseguito i seguenti lavori del tipo specificato:</p> <p>Se la documentazione pertinente sull'esecuzione e sul risultato soddisfacenti dei lavori più importanti è disponibile per via elettronica, indicare:</p>	<p>Numero di anni (periodo specificato nell'avviso o bando pertinente o nei documenti di gara): [...] Lavori: [.....]</p> <p>(indirizzo web, autorità o organismo di emanazione, riferimento preciso della documentazione): [.....][.....][.....]</p>
<p>1b) Unicamente per gli appalti pubblici di forniture e di servizi:</p> <p>Durante il periodo di riferimento l'operatore economico ha consegnato le seguenti forniture principali del tipo</p>	<p>Numero di anni (periodo specificato nell'avviso o bando pertinente o nei documenti di gara): [.....]</p>

²⁵ Ad esempio, rapporto tra attività e passività.

²⁶ Ad esempio, rapporto tra attività e passività.

²⁷ Ripetere tante volte quanto necessario.

²⁸ Le amministrazioni aggiudicatrici possono **richiedere** fino a cinque anni e **ammettere** un'esperienza che risale a **più** di cinque anni prima.

specificato o prestato i seguenti servizi principali del tipo specificato: Indicare nell'elenco gli importi, le date e i destinatari, pubblici o privati ²⁹ :	Descrizione	importi	date	destinatari
2) Può disporre dei seguenti tecnici o organismi tecnici ⁽³⁰⁾ , citando in particolare quelli responsabili del controllo della qualità: Nel caso di appalti pubblici di lavori l'operatore economico potrà disporre dei seguenti tecnici o organismi tecnici per l'esecuzione dei lavori:	[.....]			
3) Utilizza le seguenti attrezzature tecniche e adotta le seguenti misure per garantire la qualità e dispone degli strumenti di studio e ricerca indicati di seguito:	[.....]			
4) Potrà applicare i seguenti sistemi di gestione e di tracciabilità della catena di approvvigionamento durante l'esecuzione dell'appalto:	[.....]			
5) Per la fornitura di prodotti o la prestazione di servizi complessi o, eccezionalmente, di prodotti o servizi richiesti per una finalità particolare: L'operatore economico consentirà l'esecuzione di verifiche ⁽³¹⁾ delle sue capacità di produzione o strutture tecniche e, se necessario, degli strumenti di studio e di ricerca di cui egli dispone, nonché delle misure adottate per garantire la qualità ?	[] Sì [] No			
6) Indicare i titoli di studio e professionali di cui sono in possesso: a) lo stesso prestatore di servizi o imprenditore, e/o (in funzione dei requisiti richiesti nell'avviso o bando pertinente o nei documenti di gara) b) i componenti della struttura tecnica-operativa/ gruppi di lavoro:	a) [.....] b) [.....]			
7) L'operatore economico potrà applicare durante l'esecuzione dell'appalto le seguenti misure di gestione ambientale :	[.....]			

²⁹ () In altri termini, occorre indicare **tutti** i destinatari e l'elenco deve comprendere i clienti pubblici e privati delle forniture o dei servizi in oggetto.

³⁰ Per i tecnici o gli organismi tecnici che non fanno parte integrante dell'operatore economico, ma sulle cui capacità l'operatore economico fa affidamento come previsto alla parte II, sezione C, devono essere compilati DGUE distinti.

³¹ La verifica è eseguita dall'amministrazione aggiudicatrice o, se essa acconsente, per suo conto da un organismo ufficiale competente del paese in cui è stabilito il fornitore o il prestatore dei servizi.

8) L' organico medio annuo dell'operatore economico e il numero dei dirigenti negli ultimi tre anni sono i seguenti:	Anno, organico medio annuo: [.....],[.....], [.....],[.....], [.....],[.....], Anno, numero di dirigenti [.....],[.....], [.....],[.....], [.....],[.....]
9) Per l'esecuzione dell'appalto l'operatore economico disporrà dell' attrezzatura, del materiale e dell'equipaggiamento tecnico seguenti:	[.....]
10) L'operatore economico intende eventualmente subappaltare ³² la seguente quota (espressa in percentuale) dell'appalto:	[.....]
11) Per gli appalti pubblici di forniture : L'operatore economico fornirà i campioni, le descrizioni o le fotografie dei prodotti da fornire, non necessariamente accompagnati dalle certificazioni di autenticità, come richiesti; se applicabile, l'operatore economico dichiara inoltre che provvederà a fornire le richieste certificazioni di autenticità. Se la documentazione pertinente è disponibile elettronicamente, indicare:	[] Sì [] No [] Sì [] No (indirizzo web, autorità o organismo di emanazione, riferimento preciso della documentazione): [.....][.....][.....]
12) Per gli appalti pubblici di forniture : L'operatore economico può fornire i richiesti certificati rilasciati da istituti o servizi ufficiali incaricati del controllo della qualità , di riconosciuta competenza, i quali attestino la conformità di prodotti ben individuati mediante riferimenti alle specifiche tecniche o norme indicate nell'avviso o bando pertinente o nei documenti di gara? In caso negativo , spiegare perché e precisare di quali altri mezzi di prova si dispone: Se la documentazione pertinente è disponibile elettronicamente, indicare:	[] Sì [] No [.....] (indirizzo web, autorità o organismo di emanazione, riferimento preciso della documentazione): [.....][.....][.....]
13) Per quanto riguarda gli eventuali altri requisiti tecnici e professionali specificati nell'avviso o bando pertinente o nei documenti di gara, l'operatore economico dichiara che:	[.....]

³² Si noti che se l'operatore economico **ha** deciso di subappaltare una quota dell'appalto **e** fa affidamento sulle capacità del subappaltatore per eseguire tale quota, è necessario compilare un DGUE distinto per ogni subappaltatore, vedasi parte II, sezione C.

Se la documentazione pertinente eventualmente specificata nell'avviso o bando pertinente o nei documenti di gara è disponibile elettronicamente, indicare:	(indirizzo web, autorità o organismo di emanazione, riferimento preciso della documentazione): [.....][.....][.....]

D: SISTEMI DI GARANZIA DELLA QUALITÀ E NORME DI GESTIONE AMBIENTALE (ARTICOLO 87 DEL CODICE)

L'operatore economico deve fornire informazioni solo se i programmi di garanzia della qualità e/o le norme di gestione ambientale sono stati richiesti dall'amministrazione aggiudicatrice o dall'ente aggiudicatore nell'avviso o bando pertinente o nei documenti di gara ivi citati.

Sistemi di garanzia della qualità e norme di gestione ambientale	Risposta:
<p>L'operatore economico potrà presentare certificati rilasciati da organismi indipendenti per attestare che egli soddisfa determinate norme di garanzia della qualità, compresa l'accessibilità per le persone con disabilità?</p> <p>In caso negativo, spiegare perché e precisare di quali altri mezzi di prova relativi al programma di garanzia della qualità si dispone:</p> <p>Se la documentazione pertinente è disponibile elettronicamente, indicare:</p>	<p><input type="checkbox"/> Sì <input type="checkbox"/> No</p> <p>[.....] [.....]</p> <p>(indirizzo web, autorità o organismo di emanazione, riferimento preciso della documentazione): [.....][.....][.....]</p>
<p>L'operatore economico potrà presentare certificati rilasciati da organismi indipendenti per attestare che egli rispetta determinati sistemi o norme di gestione ambientale?</p> <p>In caso negativo, spiegare perché e precisare di quali altri mezzi di prova relativi ai sistemi o norme di gestione ambientale si dispone:</p> <p>Se la documentazione pertinente è disponibile elettronicamente, indicare:</p>	<p><input type="checkbox"/> Sì <input type="checkbox"/> No</p> <p>[.....] [.....]</p> <p>(indirizzo web, autorità o organismo di emanazione, riferimento preciso della documentazione): [.....][.....][.....]</p>

Dichiarazioni finali

Il sottoscritto/i sottoscritti dichiara/dichiarano formalmente che le informazioni riportate nelle precedenti parti da II a IV sono veritiere e corrette e che il sottoscritto/i sottoscritti è/sono consapevole/consapevoli delle conseguenze di una grave falsa dichiarazione, ai sensi dell'articolo 76 del DPR 445/2000.

Ferme restando le disposizioni degli articoli 40, 43 e 46 del DPR 445/2000, il sottoscritto/i sottoscritti dichiara/dichiarano formalmente di essere in grado di produrre, su richiesta e senza indugio, i certificati e le altre forme di prove documentali del caso, con le seguenti eccezioni:

a) se l'amministrazione aggiudicatrice o l'ente aggiudicatore hanno la possibilità di acquisire direttamente la documentazione complementare accedendo a una banca dati nazionale che sia disponibile gratuitamente in un qualunque Stato membro ⁽³³⁾, oppure

³³ A condizione che l'operatore economico abbia fornito le informazioni necessarie (indirizzo web, autorità o organismo di emanazione, riferimento preciso della documentazione) in modo da consentire all'amministrazione aggiudicatrice o all'ente aggiudicatore di acquisire la documentazione. Se necessario, accludere il pertinente assenso.

b) a decorrere al più tardi dal 18 aprile 2018 (³⁴), l'amministrazione aggiudicatrice o l'ente aggiudicatore sono già in possesso della documentazione in questione.

Il sottoscritto/i sottoscritti autorizza/autorizzano formalmente Arpae ad accedere ai documenti complementari alle informazioni, di cui [alla parte/alla sezione/al punto o ai punti] del presente documento di gara unico europeo, ai fini della procedura per l'affidamento della fornitura del presidio diurno con guardia armata per la nuova sede Arpae di Ravenna, di via Berlinguer/Marconi.

Firma digitale del legale rappresentante _____

³⁴ In funzione dell'attuazione nazionale dell'articolo 59, paragrafo 5, secondo comma, della direttiva 2014/24/UE.

Agenzia Regionale Prevenzione Ambiente Energia dell'Emilia-Romagna
**RELATIVO AL SERVIZIO INTEGRATO DI SICUREZZA
SEDE ARPAE DI RAVENNA VIA ENRICO BERLINGUER**

DUVRI

DOCUMENTO UNICO DI VALUTAZIONE DEI RISCHI INTERFERENZIALI

PREMESSA

Il presente documento contiene le principali informazioni/prescrizioni in materia di sicurezza relative al servizio integrato di sicurezza da effettuarsi presso la sede Arpae di Ravenna via Enrico Berlinguer, come descritto nella richiesta d'acquisto.

L'oggetto del contratto è descritto nella documentazione di acquisto a cui integralmente si rinvia, nella quale sono stabilite le procedure, le condizioni e le modalità relative all'espletamento dei servizi, dal 16 agosto 2023 e fino al 30 settembre 2023, che di seguito si riportano in sintesi:

- vigilanza attenta sui beni immobili e mobili in essi contenuti per prevenire/evitare furti, atti vandalici o criminosi, contattando immediatamente la Centrale Operativa in caso di situazioni di rischio;
- controllo sul regolare afflusso di personale Arpae e visitatori (collaudatori, facchini, addetti alle pulizie) alle strutture;
- gestione/custodia delle chiavi ricevute in consegna;
- ispezioni periodiche all'interno e all'esterno della struttura;
- gestione di allarmi locali provenienti dagli impianti antintrusione e/o tecnologici presso il posto di controllo locale;
- segnalazione alla Centrale Operativa delle situazioni anomale o sospette, con intervento diretto esclusivamente in situazioni di assoluta sicurezza.

La fornitura deve essere effettuata secondo gli standard e le tempistiche stabilite, nel rispetto degli accordi sindacali nazionali relativi al personale dipendente del Fornitore e in conformità alle normative vigenti nazionali e comunitarie sull'utilizzo di attrezzature, macchinari e materiali.

Le operazioni debbono essere effettuate da personale qualificato idoneo alla mansione, munito di adeguate attrezzature e materiali che garantiscano per ogni tipologia di intervento, la corretta esecuzione e qualità del servizio, nonché le migliori condizioni di igiene e sicurezza dei lavoratori.

Ogni attrezzatura utilizzata dovrà essere conforme alle prescrizioni tecniche e antinfortunistiche vigenti nazionali e comunitarie e il loro uso dovrà rispondere ai requisiti indicati dal Titolo III del D. Lgs. 81/08.

La Sede Arpae compresa nei servizi descritti nel presente documento è di seguito riportata:

Via Enrico Berlinguer – 48124 Ravenna

Tutte le prestazioni devono essere erogate in accordo con la Sede in cui si opera.

Sono stati individuati da parte dell'Agenzia i riferimenti di seguito descritti, con il compito di vigilare sulla corretta e puntuale esecuzione dei servizi prestati:

	Nome cognome	Telefono	email
Responsabile del Procedimento	E. Bortolotti	3356899221	ebortolotti@arpae.it
Riferimento tecnico Arpae	G. Anania	3666210389	ganania@arpae.it

Criteria per la valutazione dei rischi adottati dal Committente

Definizioni

pericolo: proprietà o qualità intrinseca di un determinato fattore avente il potenziale di causare danni;

rischio: probabilità di raggiungimento del livello potenziale di danno nelle condizioni di impiego o di esposizione ad un determinato fattore o agente oppure alla loro combinazione;

valutazione del rischio; valutazione globale e documentata di tutti i rischi per la salute e sicurezza dei lavoratori presenti nell'ambito dell'organizzazione in cui essi prestano la propria

attività, finalizzata ad individuare le adeguate misure di prevenzione e di protezione e ad elaborare il programma delle misure atte a garantire il miglioramento nel tempo dei livelli di salute e sicurezza;

Per la valutazione dei rischi si procede come di seguito descritto:

Sulla base dei pericoli identificati come potenziali rischi per la sicurezza e la salute dei lavoratori presenti in azienda, si selezionano innanzitutto, per gruppi, i fattori di rischio.

A tali fattori di rischio, qualora siano presenti, si assegna un indice di probabilità "P" ed un indice di danno "D"; per la determinazione di tali parametri si fa riferimento alle tabelle di seguito riportate.

Legenda:

Entità rischi potenzialmente presenti	Esplicitazione
Presente (specificare valutazione)	Il rischio è stato valutato/misurato e dalla valutazione/misurazione è risultato presente: bisogna riportare la specifica valutazione compilando il campo "grado di presenza"
Non rilevabile	Il rischio è stato misurato ed è risultato essere sotto il limite di rilevabilità della strumentazione utilizzata
Assente	Il rischio è assente nei casi in cui non c'è la fonte di pericolo
Non applicabile	Si ha tale casistica nei casi in cui pur essendo presente la fonte di pericolo le attività svolte non comportano un'esposizione al rischio specifico

SCALA DELLE PROBABILITÀ "P"

valore	livello	criterio
4	Molto probabile	esiste una correlazione diretta tra la mancanza rilevata ed il verificarsi del danno ipotizzato per i lavoratori si sono già verificati danni per la stessa mancanza rilevata, nella stessa azienda o in azienda simile o in situazioni operative simili il verificarsi del danno conseguente alla mancanza rilevata non susciterebbe alcun stupore esposizione a livelli superiori al TLV
3	Probabile	la mancanza rilevata può provocare un danno, anche se non in modo automatico o diretto è noto qualche episodio in cui alla mancanza ha fatto seguito il danno il verificarsi del danno ipotizzato susciterebbe una moderata sorpresa esposizione a livelli compresi fra 0.3 e 1 volta il TLV
2	Poco probabile	la mancanza rilevata può provocare un danno solo in circostanze sfortunate di eventi sono noti rarissimi episodi già verificatisi il verificarsi del danno ipotizzato susciterebbe una grande sorpresa esposizione a livelli compresi fra 0,1 e 0,3 volte il TLV
1	Improbabile	la mancanza rilevata può provocare un danno solo per la concomitanza di più eventi indipendenti e poco probabili non sono noti episodi già verificatisi il verificarsi del danno ipotizzato susciterebbe incredulità esposizione a livelli inferiori a 0.1 volte il TLV

SCALA DELLA GRAVITÀ DEL DANNO "D"

valore	livello	criterio
--------	---------	----------

4	Gravissimo	infortunio o episodio di esposizione acuta con invalidità totale esposizione ad agenti cancerogeni
3	Grave	infortunio o episodio di esposizione acuta con effetti di invalidità parziale esposizione cronica a sostanze tossiche
2	Medio	infortunio o episodio di esposizione acuta con inabilità reversibile esposizione cronica a sostanze nocive
1	Lieve	infortunio o episodio di esposizione acuta con inabilità rapidamente reversibile esposizione cronica a sostanze irritanti

Livello di Rischio (R) =Indice di Priorità (Ip) = Valutazione

(Ip = P x D)

Comparazione indice di priorità e livello di rischio

Valutazione	Priorità
Ip > 9	alta
4* ≤ Ip ≤ 9	medio-alta
2 < Ip ≤ 4*	medio-bassa
1 < Ip ≤ 2	bassa
Ip = 1	Non considerabile

* L'incertezza della valutazione sul valore 4 deriva da come è stata strutturata la tabella sulla "Scala della gravità del danno (D)". Quando **Ip** assume il valore 4 per un danno individuato **gravissimo** (4) è comunque opportuno definire la priorità come medio-alta anche in presenza di un livello di probabilità pari ad **improbabile** (1). E' infatti opportuno porre una maggiore attenzione a tutte quelle situazioni che pur avendo una trascurabile possibilità di accadimento sono capaci comunque di sviluppare conseguenze irreversibili.

A seguito della valutazione dei rischi, è necessario determinare le misure di prevenzione e protezione da adottare. Pertanto è necessario adottare le ulteriori misure di prevenzione e protezione necessarie per la eliminazione (ove possibile) o la riduzione dei rischi privilegiando, nell'ordine: le misure di prevenzione, le misure di protezione collettiva e, infine, le misure di protezione individuale

L'applicazione delle misure può essere pianificata sulla base del livello di rischio rilevato. La tabella che segue fornisce indicazioni di massima (da non interpretare come uno schema rigido) circa le misure da adottare in funzione dei livelli di rischio.

Priorità	Misure
alta	Identificare e porre in atto misure provvisorie immediate per prevenire o controllare l'esposizione ai rischi
medio-alta	Attuare misure immediate di prevenzione e protezione dai rischi. Predisporre misure di miglioramento ai fini della riduzione del livello di esposizione al rischio.
medio-bassa	<i>Nel caso di valutazione del rischio con $3 \leq D$</i> Prendere in considerazione misure di miglioramento ai fini della riduzione del livello di rischio. <i>Nel caso di valutazione del rischio che presenti $D = 4$</i> Attuare misure immediate di prevenzione e protezione dai rischi.
bassa	Non sono strettamente necessarie misure di prevenzione e protezione (quelle in atto si possono ritenere sufficienti)

Nelle tabelle che seguono sono elencati alcuni possibili rischi, suddivisi per tipologia, che possono essere riferiti sia al Committente sia all'Appaltatore, con indicato l'indice di rischio.

Come previsto dall'art. 26 comma 3 ter richiamato in premessa, in sede di firma del contratto, il DUVRI potrà essere integrato d'intesa con il Datore di Lavoro dell'Appaltatore.

Analisi dei rischi interferenziali

Si precisa che quanto di seguito riportato, ai sensi dell'art. 26 comma 3 ter, deriva da una valutazione ricognitiva dei rischi standard relativi alla tipologia della prestazione che potrebbero potenzialmente derivare dall'esecuzione del contratto relativamente a tutte le sedi Arpae sopra riportate.

Potenziali rischi trasmessi dal servizio verso TERZI	Misure preventive / protettive da adottare per le interferenze a cura della Ditta	Misure preventive / protettive da adottare per le interferenze a cura di Arpae Emilia-Romagna	R
Interferenza con le attività dell'Amministrazione	Sarà cura dell'Amministrazione coordinare la pianificazione temporale degli interventi con la Ditta fornitrice e con i Responsabili delle attività dell'Amministrazione, per tutto il tempo necessario. Particolare attenzione dovrà essere posta alla presenza di visitatori esterni per il conferimento negli orari di accesso al pubblico.	Informare i dipendenti e le imprese che potrebbero effettuare attività di manutenzione, sopralluoghi, facchinaggio nei locali interessati della programmazione concordata. Sarà cura di Arpae Emilia-Romagna informare e per quanto possibile programmare le attività di eventuali altre Ditte operanti presso la Struttura in modo da evitare la presenza contemporanea e/o limitare significativamente che le diverse attività possano interferire. Nella sede attualmente non sono presenti operatori Arpae, ma vi è la possibilità di interferenza con altre ditte responsabili della manutenzione dello stabile, facchinaggio, impresa di pulizie.	4
Accesso alla struttura e circolazione nelle aree esterne / interne	Nelle aree di circolazione esterne e nelle aree di sosta rispettare le regole di prudenza previste dal codice della strada; procedere a passo d'uomo prestando attenzione negli attraversamenti di aree di transito sia pedonale che veicolare; rispettare la segnaletica orizzontale e verticale; limitare il transito con attrezzature ingombranti lungo i corridoi, al tempo strettamente necessario all'attività; depositare ed accatastare in maniera ordinata e sicura il materiale. non depositare nulla dietro le porte e/o nei luoghi di passaggio, eventualmente interdire il passaggio in accordo con il Referente tecnico di sede;	Informare i dipendenti Arpae delle misure adottate Le modalità di accesso alla sede e al piano, le aree di sosta saranno, di volta in volta, concordate con il Servizio Acquisti e Patrimonio e/o Servizio Prevenzione e Protezione. Nella sede attualmente non sono presenti operatori Arpae, ma vi è la possibilità di interferenza con altre ditte responsabili della manutenzione dello stabile, facchinaggio, impresa di pulizie.	4

<p>Rischio di scivolamento</p>	<p>La Ditta dovrà evitare che la propria attività possa costituire il rischio di scivolamento nei luoghi di passaggio e circolazione. Dovrà evitare insudiciamento delle superfici di passaggio e lasciare corridoi e pavimenti puliti ed asciutti al termine del servizio di manutenzione. La ditta dovrà prevedere per i suoi operatori l'utilizzo di adeguati DPI e se necessario dovrà predisporre opportuna cartellonistica prima dell'inizio delle lavorazioni da eliminare al termine delle stesse.</p>	<p>Informare i dipendenti Arpae delle misure adottate che non andranno rimosse per alcuna ragione. La sede di Ravenna allo stato attuale è "cantiere". E' pertanto presente polvere sulla pavimentazione che potrebbe provocare il rischio di scivolamento. Si invita la ditta a procedere con cautela.</p>	<p>6</p>
<p>Movimentazione interna, disimballaggio o altra attività comportante manipolazione di attrezzature</p>	<p>Di norma, se in spazi comuni, l'area di intervento andrà delimitata / segnalata o interdetta prima dell'inizio delle attività. La Ditta dovrà depositare ed accatastare in maniera ordinata e sicura il materiale di lavoro. La Ditta dovrà verificare che il materiale di lavoro non sia soggetto a scivolamenti/ribaltamenti. Nel caso sia necessario effettuare operazioni che possono determinare: il rischio di caduta del materiale, segregare l'area di intervento. il sollevamento di polveri o l'emissione di fumo utilizzare idonei aspira polveri localizzati e aerare il locale dopo l'attività. Se necessario dovrà essere interdetta l'area all'accesso di persone o l'uso della stessa per il tempo necessario a terminare i lavori</p>	<p>Il personale di Arpae Emilia-Romagna, su indicazione del Referente Tecnico, provvederà, preliminarmente all'inizio delle attività della Ditta, ad organizzare l'area interessata all'intervento, limitando il rischio da interferenza e, eventualmente, se necessario sospendendo le proprie attività eventualmente presenti nella stessa area per la durata dell'intervento. Il dirigente di riferimento o il Referente Tecnico di sede provvederà ad informare, se necessario, il personale adibito ad altri servizi accessori e in appalto (es. personale servizi di pulizia o lavaggio) fornendo loro le indicazioni in merito ad eventuali interferenze legate all'espletamento delle loro normali attività, tale personale sarà tenuto a seguire puntualmente le indicazioni fornite.</p>	<p>NA</p>
<p>Rischio inalazione gas / vapori/Polveri</p>	<p>Qualora durante l'attività manutentiva possa configurarsi tale rischio, occorre che il referente Tecnico Arpae sia preventivamente informato per concordare le misure di prevenzione da adottare.</p>	<p>Informare i dipendenti delle misure adottate che non andranno rimosse per alcuna ragione. La sede di Ravenna allo stato attuale è ancora cantiere. E' presente polvere sulla pavimentazione che potrebbe provocare il rischio di scivolamento. Si invita la ditta a procedere con cautela.</p>	<p>4</p>
<p>Rischio Chimico</p>	<p>L'uso di eventuali prodotti chimici deve avvenire secondo le modalità indicate nelle Schede di Sicurezza e nel rispetto delle norme di sicurezza. Una copia delle Schede di Sicurezza, dei prodotti in uso deve essere disponibile in sito.</p>	<p>Il personale di Arpae Emilia-Romagna, su indicazione del Referente Tecnico, provvederà, preliminarmente all'inizio delle attività della Ditta, a liberare l'area interessata all'intervento, limitando / sospendendo le proprie attività eventualmente presenti nella stessa area</p>	<p>NA</p>

	<p>Tali interventi devono essere programmati ed attuati in modo da non esporre terzi (di Arpae Emilia-Romagna e/o di altre Ditte esterne).</p> <p>I contenitori dei prodotti chimici utilizzati correttamente etichettati devono essere asportati terminata l'attività.</p> <p>Nel caso durante l'intervento si dovessero bagnare accidentalmente superfici / aree di transito le stesse devono essere segnalate/delimitate.</p> <p>È fatto divieto senza preventiva autorizzazione accedere alle aree di laboratorio.</p>	<p>per la durata dell'intervento di manutenzione</p> <p>Il Referente Tecnico dovrà provvedere ad una preliminare informazione sul rischio, sulle regole da rispettare e sulle misure adottate che non andranno rimosse per alcuna ragione.</p>	
Rischio Biologico	<p>Nell'ambito dei laboratori chimici e biologici di Arpae è presente il rischio biologico sia per esposizione potenziale ad agenti biologici che potrebbero essere presenti nelle matrici analizzate, sia per utilizzo deliberato di microrganismi durante le fasi analitiche.</p> <p>E' vietato al personale dell'Impresa toccare, manipolare, spostare eventuali oggetti riposti sui piani di lavoro.</p> <p>In caso di necessità rivolgersi al personale che opera in laboratorio.</p>	<p>L'attività è svolta da personale Arpae abilitato ed adeguatamente formato.</p> <p>Qualora si rendesse necessario accedere alle aree di laboratorio, il personale di Arpae Emilia-Romagna, su indicazione del Referente Tecnico, provvederà, preliminarmente all'inizio delle attività della Ditta, a limitare il rischio di interferenza.</p>	NA
Impianti a pressione, reti e apparecchi di distribuzione gas	<p>Nelle sedi dei Laboratori Arpae è presente un impianto per la distribuzione dei gas tecnici. Tale impianto è sottoposto a periodici interventi di manutenzione.</p> <p>All'interno dei vari laboratori sono presenti condotti di distribuzione di vari gas tecnici.</p> <p>E' vietato al personale dell'Impresa toccare, manipolare, spostare le bombole di gas tecnici.</p> <p>In caso di necessità rivolgersi al personale che opera in laboratorio.</p>	<p>La gestione dell'impianto e della distribuzione dei gas tecnici ai laboratori è svolta da un gruppo di lavoratori Arpae espressamente formati ed individuati; a nessun altro è consentito eseguire manovre.</p> <p>L'uso di gas tecnici da parte del personale dell'impresa deve essere richiesto al Referente tecnico di sede ed espressamente autorizzato.</p>	NA
Allacciamenti / manutenzione impianti elettrici / strumentazione	<p>È fatto divieto di interferire con l'impianto elettrico.</p> <p>In ogni caso la Ditta dovrà preventivamente concordare con il Referente Tecnico di sede i punti di presa elettrica e le modalità operative.</p>	<p>Non avvicinarsi agli strumenti privati di protezione a seguito dell'intervento di manutenzione.</p>	2
Radiazioni Ottiche Artificiali (100 nm- 1 mm)	<p>Qualora durante l'attività possa configurarsi tale rischio, occorre che il referente Tecnico Arpae sia preventivamente informato</p>	<p>Informare i dipendenti delle misure adottate.</p>	NA

UV/ Visibile/IR);	per concordare le misure di prevenzione da adottare.	Non avvicinarsi agli strumenti privati di protezione a seguito dell'intervento di manutenzione.	
Rischio ultravioletti (spettrofotometro/ cappe biologiche)	Il rischio associato all'esposizione a radiazione UV emessa da lampade germicida, siano esse a parete/soffitto o installate in cappe sterili può essere efficacemente controllato ed eliminato alla fonte utilizzando appropriate misure di tutela, secondo riportato nel RAPPORTO1/15 Procedure operative per la prevenzione del rischio da esposizione a Radiazioni Ottiche Artificiali: Cappe sterili e Lampade Germicide. Prima di ogni intervento la ditta deve verificare quanto riportato nel Libretto d'uso e manutenzione.	Il Referente Tecnico/Responsabile di Laboratorio dovrà provvedere ad una preliminare informazione sul rischio, sulle regole da rispettare e sulle misure adottate che andranno rispettate per tutta la durata dell'intervento.	NA
Radiazioni Ionizzanti	In caso di interventi di manutenzione che interessino sorgenti radioattive, ai fini della restituzione al Committente dello strumento oggetto di manutenzione, va garantito, da parte del personale dell'Appaltatore, il mantenimento dell'integrità della sigillatura delle sorgenti radioattive nonché l'assenza di contaminazione superficiale.	Su richiesta, sono resi disponibili, antecedentemente all'intervento, gli esiti dei controlli periodici di contaminazione superficiale (<i>smear test</i>) effettuati dall'Esperto Qualificato incaricato da Arpae	NA
Inciampo, urti e/o contatti su fili elettrici ed attrezzature di lavoro.	Le attrezzature e i materiali non dovranno costituire in alcun modo intralcio alle vie di transito e/o di evacuazione/emergenza, nonché dovranno essere posizionate in modo stabile su supporti adeguati.	Informare i dipendenti delle misure adottate che non andranno rimosse per alcuna ragione.	2
Rischio incendio	È fatto divieto di fumare o di utilizzare fiamme libere all'interno delle sedi in cui si andrà ad operare, anche su spazio scoperto in prossimità di magazzini / depositi gas tecnici. E' vietato introdurre nei locali della sede materiali infiammabili o gas infiammabili e/o esplosivi.	Informare i dipendenti Arpae dei divieti impartiti e delle misure adottate relativamente al rischio di incendio o/esplosione. Presso la sede Arpae possono essere presenti diverse tipologie di presidi antincendio (ad esempio estintori, porte REI, idranti, impianti sprinkler) regolarmente revisionati. Gli addetti della squadra di gestione emergenza antincendio sono stati nominati previa formazione con corso specifico.	2
Gestione emergenze	Nel caso in cui gli operatori della Ditta realizzano il nascere di una emergenza devono	Allo stato attuale non è presente nessun componente della squadra di gestione delle emergenze Antincendio.	4

	<p>immediatamente abbandonare la sede.</p> <p>Nel caso il servizio venga effettuato al di fuori dell'orario di lavoro Arpae (07:30-18:00) è obbligatorio che lo stesso venga effettuato da minimo due operatori. <u>Non è ammesso il lavoro in solitudine.</u></p>		
Rischio di caduta dall'alto di persone, materiali, attrezzature e cose	<p>Le aree di lavoro dove si svolgono attività su scale doppie e/o sgabelli o comunque dove si svolgono attività in cui vi sia il rischio di caduta di oggetti e persone, dovranno essere separate dalle zone di transito o stazionamento di altre persone; la Ditta dovrà segnalare tramite transenne e cartellonistica di sicurezza al fine di non recare danni a persone sottostanti.</p> <p>Qualora si debbano effettuare dette attività con l'utilizzo di utensili o attrezzi di lavoro, occorre che gli stessi siano sistemati in appositi contenitori o inseriti in sistemi che impediscano la caduta. Stoccare il materiale in modo che non possa cadere. Svolgere con prudenza le attività, specie con attrezzature, materiali o mezzi al fine di evitare urti contro attrezzature, arredi, macchinari che potrebbero, a loro volta, far cadere oggetti dall'alto.</p>	<p>Informare i dipendenti Arpae dei divieti impartiti e delle misure adottate relativamente al rischio di caduta dall'alto di materiali o/e attrezzature.</p> <p>Durante i lavori in altezza con uso di scale, sgabelli, ecc., tutte le attività di Arpae interferenti in proiezione verticale rispetto alle lavorazioni in quota devono essere momentaneamente sospese.</p> <p>Il Referente Tecnico/Responsabile di Laboratorio dovrà provvedere ad una preliminare informazione sul rischio, sulle regole da rispettare e sulle misure adottate che andranno rispettate per tutta la durata dell'intervento.</p>	NA
Rischio rumore	<p>Per le lavorazioni che possono interferire per l'immissione di rumore (oltre 75 dB(A)) si dovrà comunque concordare i giorni e le fasce orarie più opportune.</p>	<p>Informare i dipendenti delle misure adottate.</p>	NA
Rischio Taglio	<p>La ditta prima dell'attività di manutenzione dovrà consultare il libretto d'uso e manutenzione; deve controllare che lo strumento sia distaccato dall'impianto elettrico. I DPI previsti sono quelli da rischio meccanico antitaglio.</p>	<p>Non avvicinarsi agli strumenti privati di protezione a seguito dell'intervento di manutenzione</p>	NA
Rischio Elettrico/folgorazioni e_Allacciamenti / manutenzione impianti elettrici / strumentazione	<p>L'uso di utenze di energia elettrica deve essere preventivamente concordato con il SPP o con un operatore del Servizio Acquisti e Patrimonio.</p> <p>La ditta deve utilizzare componenti (cavi, spine, prese, adattatori etc.) e apparecchi elettrici</p>	<p>Gli impianti elettrici sono conformi a quanto previsto dalla normativa DM 37/08. Sono sottoposti a regolare manutenzione da ditta esterna.</p> <p>Vengono effettuate verifiche di messa a terra come previsto dal DPR 462/01</p> <p>Non avvicinarsi agli strumenti privati di protezione a seguito dell'intervento di manutenzione</p>	NA

	<p>rispondenti alla regola dell'arte (marchio CE o altro tipo di certificazione) ed in buono stato di conservazione; deve utilizzare l'impianto elettrico secondo quanto imposto dalla buona tecnica e dalla regola dell'arte; non deve fare uso di cavi giuntati o che presentino lesioni o abrasioni vistose.</p> <p>E' vietato attivare linee elettriche volanti senza aver verificato lo stato dei cavi e senza aver avvisato il SPP o un operatore del Servizio Acquisti e Patrimonio.</p> <p>E' vietato effettuare allacciamenti provvisori di apparecchiature elettriche alle linee di alimentazione.</p> <p>Utilizzare apparecchiature elettriche o analoghe attrezzature integre dal punto di vista elettrico e dotate di cordoni di alimentazione e prese a spina perfettamente efficienti, compatibili per quanto riguarda l'assorbimento di energia elettrica con le prese normalmente presenti nei locali.</p> <p>Al termine delle fasi di lavoro, o durante le pause pasti le utenze elettriche relative alle apparecchiature utilizzate dal personale addetto al trasloco dovranno essere disattivate.</p>		
<p>Rischio ustione caldo/freddo</p>	<p>Il contatto tra i tessuti epidermici dell'uomo con i liquidi criogenici o i vapori in equilibrio con essi a temperature molto basse (dai -100°C ai -200°C) possono causare danni alla pelle simili ad ustioni ordinarie, la cui entità dipende dalla temperatura e dal tempo di esposizione. Chi lavora con apparecchiature o tubazioni criogeniche deve quindi indossare sempre indumenti di protezione asciutti (abiti e guanti), per non favorire l'adesione della pelle. Devono essere considerate insieme alle misure di sicurezza specifiche riportate nelle Schede di Sicurezza di ogni gas e sulle altre Raccomandazioni di sicurezza (es. Atmosfera sovraossigenata o sotto ossigenata etc...). Abbigliamento</p>	<p>Il Referente Tecnico/Responsabile di Laboratorio dovrà provvedere ad una preliminare informazione sul rischio, sulle regole da rispettare e sulle misure adottate che andranno rispettate per tutta la durata dell'intervento.</p>	<p>NA</p>

	<p>dovrebbe essere pulito, asciutto e realizzato in fibre naturali ben aderente.coprire completamente le gambe e le braccia. Si devono evitare tasche sporgenti , pantaloni o maniche rigirate, o tute inserite negli stivali.I guanti realizzati con materiale a basso rischio di infragilimento (es. pelle , kevlar®) offrono un buon isolamento. I guanti devono essere ben aderenti ma facili da rimuovere nel caso in cui il gas criogenico dovesse penetrare. Occorre indossare scarpe antinfortunistiche.</p> <p>In merito al rischio di ustione da caldo può essere provocato da stufe, muffole, rotavapor, piastre scaldanti. In fase di manutenzione il tecnico che opera su questa strumentazione deve attenersi scrupolosamente a quanto riportato nel libretto d'uso e manutenzione; prima di eseguire ogni attività lo strumento dovrà essere privo di corrente e il manutentore dovrà intervenire solo dopo un congruo tempo che consenta alla " parte calda" di raffreddarsi.</p>		
<p>Rischio utilizzo ascensore</p>	<p>L'utilizzo dell'ascensore per il trasporto di attrezzatura o materiale deve essere preventivamente concordato con il SPP o con il Servizio Acquisti e Patrimonio.</p> <p>L'utilizzo dell'ascensore è riservato a tutte le Amministrazioni/ Aziende presenti nello stabile.</p> <p>E' assolutamente vietato l'utilizzo dell'ascensore: in caso di emergenza incendio; se non sono presenti almeno due persone all'interno della sede, una delle quali deve rimanere fuori dall'ascensore; questo è inderogabile negli orari di chiusura della sede, quando sono chiuse le porte di accesso alla struttura. Tale disposizione risulta indispensabile perché se dovesse verificarsi il blocco dell'ascensore con una persona dentro, è possibile dall'interno dell'ascensore mettersi in contatto telefonico con l'assistenza, tuttavia non ci</p>	<p>Attuazione delle disposizioni previste dal D.P.R. 30 aprile 1999, n. 162 <i>"Regolamento recante norme per l'attuazione della direttiva 95/16/CE sugli ascensori e di semplificazione dei procedimenti per la concessione del nulla osta per ascensori e montacarichi, nonché della relativa licenza di esercizio"</i></p> <p>Esecuzione delle regolari manutenzioni dell'impianto installato e della verifica periodica ogni due anni (report tecnici/verbali).</p> <p>Gli ascensori allo stato attuale non sono ancora utilizzabili.</p>	<p>NA</p>

	DOCUMENTO UNICO DI VALUTAZIONE DEI RISCHI INTER-FERENZIALI PER IL SERVIZIO INTEGRATO DI SICUREZZA SEDE ARPAE DI RAVENNA VIA ENRICO BERLINGUER D.Lgs.81/ 2008	DUVRI Pag. 12/13
		Rev . del 28/12/2022

	sarebbe nessuno per consentire l'ingresso alla sede dell'assistenza intervenuta.		
--	--	--	--

Prima di ogni intervento manutentivo la ditta deve controllare e attenersi scrupolosamente quanto espressamente riportato nel Libretto d'uso e manutenzione.

VERIFICA IDONEITÀ TECNICO PROFESSIONALE

Secondo le indicazioni dell'art.26 del D.Lgs. 81/08, in capo al datore di lavoro committente viene costituito l'obbligo di verificare, *con le modalità previste dal Decreto di cui all'art. 6, comma 8 lett. g) l'idoneità tecnico professionale delle imprese appaltatrici o dei lavoratori autonomi in relazione ai lavori da affidare in appalto o contratto d'opera. Fino alla data di entrata in vigore del decreto di cui al periodo che precede, la verifica è eseguita attraverso le seguenti modalità:*

- 1) *acquisizione del certificato di iscrizione alla camera di commercio, industria e artigianato;*
- 2) *acquisizione dell'autocertificazione dell'impresa appaltatrice o dei lavoratori autonomi del possesso dei requisiti di idoneità tecnico professionale, ai sensi dell'art. 47 del testo unico delle disposizioni legislative e regolamentari in materia di documentazione amministrativa, di cui al decreto del Presidente della Repubblica del 28 dicembre 2000, n. 445" (vedi allegato I);*
- 3) è inoltre obbligatoria specifica presenza del cosiddetto **DURC Documento Unico Regolarità Contributiva**, con aggiornamenti periodici entro i termini di legge.

La Committenza effettua la verifica di tali documenti valutando l'idoneità della/e impresa/e affidataria/e.

La/e impresa/e affidataria/e dovrà/anno richiedere la dichiarazione dell'idoneità tecnico professionale alle imprese esecutrici e/o lavoratori autonomi individuati, ed inviare la verifica effettuata con esito positivo al datore di lavoro committente.

Integrazioni alla valutazione ricognitiva a seguito dell'individuazione del Datore di lavoro aggiudicatario, da compiliarsi successivamente all'aggiudicazione

Informazioni relative all'Appaltatore –

Sede Legale:

Legale Rappresentante:

Datore di lavoro:

Responsabile dei lavori:

Recapito Telefonico:

E-mail:

Recapito Fax:

Responsabile del Servizio di Prevenzione e Protezione:

Recapito Telefonico:

E-mail:

Ai sensi del DL 146 è fatto obbligo per i Datori di Lavoro appaltatori e subappaltatori di indicare espressamente e nominativamente al Committente il personale individuato per svolgere le funzioni

	DOCUMENTO UNICO DI VALUTAZIONE DEI RISCHI INTER-FERENZIALI PER IL SERVIZIO INTEGRATO DI SICUREZZA SEDE ARPAE DI RAVENNA VIA ENRICO BERLINGUER <i>D.Lgs.81/ 2008</i>	DUVRI Pag. 13/13
		Rev . del 28/12/2022

di Preposto (così come individuate dall'art. 26, comma 8-bis, D,Lgs. n. 81/2008). Comunicare per iscritto al Committente i nominativi del/dei preposto/i prima dell'inizio delle attività.

Preposto :

- Le parti valutano esaustivo, per tutte le Sedi, il contenuto della documentazione redatta nella fase di indizione di gara e non ritengono quindi necessario apportare integrazione/ precisazioni.

Si allega copia del DUVRI redatto in fase di indizione di gara, sottoscritta da entrambe le parti.

- Le parti valutano non esaustivo il contenuto della documentazione redatta nella fase di indizione di gara e ritengono quindi necessario apportare le integrazione/ precisazioni, come tali di seguito puntualizzate per le Sedi specificate .

Il Direttore Generale
(Dott. Giuseppe Bortone)
documento firmato digitalmente

Per accettazione di quanto sopra:
Datore di Lavoro Ditta esecutrice
documento firmato digitalmente

Agenzia Regionale Prevenzione Ambiente Energia dell'Emilia-Romagna
Sicurezza sul Lavoro
Documento informativo
RELATIVO AL SERVIZIO INTEGRATO DI SICUREZZA
SEDE ARPAE DI RAVENNA VIA ENRICO BERLINGUER

PREMESSA

Il presente documento contiene le principali informazioni/prescrizioni in materia di sicurezza relative al servizio integrato di sicurezza da effettuarsi presso la sede Arpae di Ravenna via Enrico Berlinguer, come descritto nella richiesta d'acquisto.

L'oggetto del contratto è descritto nella documentazione di acquisto a cui integralmente si rinvia, nella quale sono stabilite le procedure, le condizioni e le modalità relative all'espletamento dei servizi, dal 16 agosto 2023 e fino al 30 settembre 2023, che di seguito si riportano in sintesi:

- vigilanza attenta sui beni immobili e mobili in essi contenuti per prevenire/evitare furti, atti vandalici o criminosi, contattando immediatamente la Centrale Operativa in caso di situazioni di rischio;
- controllo sul regolare afflusso di personale Arpae e visitatori (collaudatori, facchini, addetti alle pulizie) alle strutture;
- gestione/custodia delle chiavi ricevute in consegna;
- ispezioni periodiche all'interno e all'esterno della struttura;
- gestione di allarmi locali provenienti dagli impianti antintrusione e/o tecnologici presso il posto di controllo locale;
- segnalazione alla Centrale Operativa delle situazioni anomale o sospette, con intervento diretto esclusivamente in situazioni di assoluta sicurezza.

Il presente documento è articolato in due parti:

La parte I è dedicata alle informazioni in merito alle attività ed all'organizzazione di Arpae, nonché alle disposizioni/comportamenti generale da garantire oltre all'elenco delle sedi presso cui si svolgerà il servizio ed i relativi riferimenti

La parte II è dedicata alle informazioni generali sui rischi potenzialmente presenti, le disposizioni da seguire in caso di emergenza, le disposizioni da seguire a seguito della pandemia Covid - 19 ed alla valutazione relativa all'esistenza o meno di rischi da interferenze che potrebbero derivare dall'esecuzione del contratto.

ORGANIZZAZIONE E DESCRIZIONE ATTIVITÀ DI ARPAE ER

L'Agenzia regionale per la prevenzione, l'ambiente e l'energia dell'Emilia-Romagna (Arpae), che integra le funzioni di Arpae (istituita con legge regionale n. 44 del 1995) e dei Servizi Ambiente delle Province, è stata istituita con legge regionale n. 13/2015 ed è operativa dal primo gennaio 2016.

Arpae esercita, in materia ambientale ed energetica, le funzioni di concessione, autorizzazione, analisi, vigilanza e controllo, nelle seguenti materie: risorse idriche, inquinamento atmosferico, elettromagnetico e acustico, e attività a rischio d'incidente rilevante, gestione dei rifiuti e dei siti contaminati; valutazioni e autorizzazioni ambientali, utilizzo del demanio idrico e acque minerali-termali.

A far data dal 1.01.2019 l'Agenzia ha assunto un nuovo assetto organizzativo che rimanda, in continuità con il passato, ad un'architettura a "rete", ma più integrata tra i differenti livelli e ambiti di responsabilità professionali, aperta e collaborativa per contributi disciplinari e competenze. L'integrazione, infatti, è l'elemento unificante del sistema e delle sue macro-articolazioni centrali, territoriali e tematiche, individuate, rispettivamente, in Direzione generale, Direzione amministrativa, Direzione tecnica, Aree Autorizzazioni e Concessioni, Aree Prevenzione ambientale, Strutture tematiche (Struttura Idro-Meteo- Clima, Struttura Oceanografica Daphne e Struttura Ambiente Prevenzione e Salute).

Tali articolazioni sono caratterizzabili da un punto di vista funzionale, in strutture:

- di governo (Direzione generale, Direzione amministrativa, Direzione tecnica), a supporto del vertice aziendale nell'esercizio delle funzioni di indirizzo, coordinamento, integrazione e

controllo nei confronti dei settori tecnico-operativi e di autorizzazione e di ogni altra attività di carattere unitario. Tali strutture esercitano attività tecniche a valenza generale; assicurano la gestione unitaria delle risorse tecniche, finanziarie ed umane ed ogni altra attività volta all'integrazione organizzativa e gestionale dell'Ente; garantiscono la rappresentanza legale e istituzionale unitaria dell'Agenzia e la partecipazione al sistema nazionale a rete per la protezione dell'ambiente previsto dalla L n.132/2016;

— autorizzatorie (Aree Autorizzazioni e Concessioni) alle quali competono i procedimenti/processi autorizzatori e concessori in materia di ambiente, di energia e gestione del demanio;

— per la prevenzione ambientale (Aree Prevenzione ambientale), alle quali competono i processi di monitoraggio ambientale, vigilanza, controllo e supporto tecnico all'emanazione dei provvedimenti di autorizzazione ambientale;

— tematiche (Struttura Idro-Meteo-Clima, Struttura Oceanografica Daphne, Struttura Ambiente Prevenzione e Salute) a presidio di tematismi specialistici di valenza regionale, quali sistema eco- marino e costiero, clima e fenomeni meteorologici nella loro più ampia accezione, tossicologia ed epidemiologia ambientale e molecolare.

L'Area è la nuova dimensione organizzativa dell'Agenzia ed è la metrica con cui sono riorganizzati i servizi a livello locale e le prestazioni delle unità centrali verso il territorio.

Sono costituite quattro Aree Autorizzazioni e Concessioni e quattro Aree Prevenzione ambientale, che accorpano le 18 strutture precedenti. Ognuna ha competenze nelle quattro zone individuate a copertura del territorio regionale e precisamente: area ovest; area centro; area metropolitana; area est ed è strutturata in una o più sedi per unità territoriale, in considerazione delle esigenze organizzative e di servizio che richiedono un presidio diretto sul territorio.

Il Laboratorio Multisito mantiene 4 sedi di produzione articolate in una o più unità analitiche (indirizzo chimico e/o microbiologico). È inoltre garantito il presidio analitico per l'olfattometria a Modena (attraverso la nuova struttura "presidio tematico regionale" Emissioni industriali) e per l'isotopia ambientale a Piacenza, presso il CTR Radioattività ambientale.

L'insieme del Laboratorio Multisito e degli altri presidi analitici costituisce la "rete laboratoristica".

I principali compiti attribuiti ad Arpae dalla legge istitutiva sono:

1. monitoraggio dell'ambiente;
2. vigilanza e controllo del territorio e delle attività dell'uomo;
3. attività di supporto e consulenza agli Enti pubblici nella valutazione degli effetti sull'ambiente di piani e progetti (ad es. valutazione di impatto ambientale) e per la previsione di rischi per il territorio e per la gestione delle emergenze ambientali;
4. effettuazione di attività analitica di laboratorio per la prevenzione collettiva e la tutela ambientale;
5. attività osservative e previsionali operative e di ricerca e sviluppo, in meteorologia, climatologia, idrologia, agrometeorologia, radarmeteorologia e meteorologia ambientale;
6. studio, monitoraggio e controllo delle caratteristiche qualitative dell'ecosistema marino costiero e di transizione e delle loro interazioni con il territorio costiero, comprese le analisi delle acque di balneazione della rete regionale;
7. attività autorizzative ambientali.

Consistente è anche l'attività su progetto svolta da Arpae per conto della Regione Emilia-Romagna e degli Enti Locali relativa a piani di risanamento, analisi territoriali complesse, studio di sistemi ambientali (aree urbane, aree naturali, aree costiere-marine).

Le attività dell'Agenzia sono rivolte sia a referenti istituzionali locali, regionali e nazionali, sia al mondo dell'economia ed a privati cittadini.

PRESENZA SUL TERRITORIO REGIONALE

Arpae Emilia - Romagna è presente sul territorio regionale con 47 Sedi di cui 7 sedi anche di Laboratori.

MATRICE RESPONSABILITÀ DELLA SICUREZZA IN ARPAE

A far data dal 1.01.2019 è stata riorganizzata anche la matrice di responsabilità ai sensi del D.Lgs 81/08 e s.m.i., passando da una matrice multidatoriale al Datore di Lavoro unico. Il Direttore Generale (Datore di Lavoro unico) si avvale di un unico Servizio centrale di Prevenzione e Protezione. Il Servizio mantiene un forte presidio sul territorio tramite la rete di addetti locali (ASPP). Presso le Sedi sono stati mantenuti anche i componenti delle squadre per la gestione delle emergenze, ed ogni altra figura prevista sulla base della Valutazione dei Rischi effettuata. In merito ai Rappresentanti dei Lavoratori per la Sicurezza, tenuto conto dell'implementazione del personale e delle Sedi a seguito della L.R. 13/2015 e della su menzionata riorganizzazione, è in corso un confronto relativo alla ridefinizione del numero e della loro organizzazione.

DISPOSTI / PROCEDURE / COMPORTAMENTI ED ATTREZZATURE PER OPERARE PRESSO ARPAE ER

Dovendo accedere a luoghi di lavoro, il personale incaricato delle Ditte Appaltatrici, nella esecuzione del servizio:

- deve essere individuato nominativamente, mediante apposizione sull'indumento da lavoro della tessera di riconoscimento in base all'art.18 del D.Lgs. 81/08;
- deve indossare gli idonei indumenti di lavoro e DPI se necessari;
- deve osservare procedure che tengano conto dei rischi estrinseci connessi alle attività da erogare e, contemporaneamente, dei rischi connessi ai locali nei quali devono operare, comprese le attività in essere;
- non deve fumare, mangiare negli ambienti interni e di pertinenza;
- non deve abbandonare materiali o prodotti;
- non deve abbandonare/ingombrare con materiali e/o attrezzature che possono costituire fonte di potenziale pericolo in luoghi di transito e di lavoro o in posizione di equilibrio instabile;
- deve movimentare il materiale, se non diversamente specificato, con propri ed opportuni mezzi ed effettuare le manovre in sicurezza senza addurre danni a persone o a cose
- deve destinare alle specifiche discariche di smaltimento eventuali materiali di risulta ;
- non deve usare senza autorizzazione materiali e/o attrezzature che non siano di sua proprietà;
- non deve "toccare" alcun materiale, attrezzatura (es. materiale da laboratorio, apparecchiature elettroniche, ecc) non di pertinenza del servizio erogato;
- deve attenersi scrupolosamente a tutte le indicazioni segnaletiche ed in specie ai divieti contenuti nei cartelli indicatori e negli avvisi dati con segnali visivi/acustici;
- non deve accedere senza precisa autorizzazione a zone diverse da quelle interessate dal servizio;
- non deve trattenersi negli ambienti di lavoro oltre il tempo richiesto per l'erogazione del servizio;
- non deve introdurre sostanze infiammabili o comunque pericolose o nocive;
- non deve, per nessuna ragione, rimuovere, modificare o manomettere in alcun modo i dispositivi di sicurezza e/o protezioni installati su impianti, macchine o attrezzature;
- non deve compiere, di propria iniziativa, manovre ed operazioni che non siano di propria competenza e che possono perciò compromettere anche la sicurezza di altre persone;
- non deve utilizzare macchine, attrezzature, impianti o apparecchiature per finalità diverse da quelle per le quali sono costruite;
- deve obbligatoriamente segnalare immediatamente eventuali carenze di sicurezza o l'esistenza di condizioni di pericolo;
- deve rispettare scrupolosamente le procedure di sicurezza interne e le disposizioni impartite in relazione ai rischi generali e specifici;

- deve, prima di effettuare i lavori, ottenere la preventiva autorizzazione dal Responsabile Tecnico;
- attenersi alle procedure per la gestione delle emergenze adottate da Arpae .
- per interventi diversi da quelli previsti nel piano dettagliato degli interventi, richiedere l'autorizzazione del referente tecnico, nominato da Arpae, con il compito di vigilare sulla corretta e puntuale esecuzione dei servizi.

PARTE I - INFORMAZIONI COMUNI

I.1 Committente Arpae Emilia Romagna

	Nome cognome	Telefono	email
Responsabile del Procedimento	E. Bortolotti	3356899221	ebortolotti@arpae.it
Riferimento tecnico Arpae	G. Anania	3666210389	ganania@arpae.it

Sede Arpae presso cui sarà eseguito l'Appalto:

Via Enrico Berlinguer – 48124 Ravenna

I.2 Costi della sicurezza complessivi (D.Lgs.81/2008 art. 26 comma 5)

Per la caratteristica del servizio offerto, i costi della sicurezza, relativi al presente contratto sono, in sede di presentazione della gara, stati quantificati **pari a € 0 (zero)**

I.3 Impresa appaltatrice

Sede Legale:

Legale Rappresentante:

Datore di lavoro:

Responsabile dei lavori:

Recapito Telefonico:

E-mail:

Recapito Fax:

Responsabile del Servizio di Prevenzione e Protezione:

Recapito Telefonico:

E-mail:

Recapito Fax:

Ai sensi del DL 146 è fatto obbligo per i Datori di Lavoro appaltatori e subappaltatori di indicare espressamente e nominativamente al Committente il personale individuato per svolgere le funzioni di Preposto (così come individuate dall'art. 26, comma 8-bis, D,Lgs. n. 81/2008). Comunicare per iscritto al Committente i nominativi del/dei preposto/i prima dell'inizio delle attività.

Preposto :

PARTE II

II.1 Descrizione dei rischi presenti nelle Sedi di Fornitura di Arpae connessi alle attività dell'Agenzia

Vengono di seguito descritti i rischi presenti nei luoghi di fornitura del servizio.

Per tutte le Sedi di Fornitura

ACCESSO ALLA STRUTTURA

Queste sono ubicate sia in edifici che dispongono di aree adibite a parcheggio/sosta autoveicoli sia in edifici in cui i parcheggi non sono assegnati.

A tale scopo la Ditta dovrà preventivamente informarsi con il Referente Tecnico Arpae della sede sulle modalità di accesso e sosta degli automezzi, non si esclude che l'accesso richieda preventivo accreditamento.

Potendo inoltre transitare nell'area di passaggio e/o di sosta altri automezzi, nonché pedoni, dovranno essere adottate le regole di prudenza previste dal codice della strada e rispettata la segnaletica presente.

Le modalità di accesso alla Sede saranno concordate con il Referente Tecnico indicato.

Per le ragioni di cui sopra è fatto divieto di sostare, dentro o fuori dal mezzo, senza motivo, nel piazzale.

Sarà cura dell'impresa erogatrice del servizio adottare le misure, che riterrà opportune, in sicurezza per il trasporto del materiale occorrente all'attività.

È fatto divieto di utilizzare gli apparecchi di sollevamento in modo improprio (trasporto di carichi non stabile, rispetto della portata dell'apparecchio, ecc.).

LUOGHI DI LAVORO

All'interno delle sedi le attività svolte sono riconducibili a due macro-categorie:

attività di laboratorio: chimico, fisico e/o biologico. I laboratori differiscono nelle varie sedi per dimensioni, personale impiegato, apparecchiature utilizzate, sostanze/reagenti in uso o oggetto di analisi (si rimanda ai punti specifiche riportati nelle pagine seguenti),

Attività di ufficio.

Le modalità di accesso, con la relativa attrezzatura, ai locali oggetto del servizio, nonché l'utilizzo dell'ascensore per il trasporto di materiale deve sempre essere espressamente autorizzato dal Referente tecnico di Sede

Durante la movimentazione del materiale deve essere prestata attenzione ad evitare urti contro persone o cose.

Per preservare la sicurezza degli ambienti di lavoro:

o il servizio dovrà essere eseguito in orario di lavoro, secondo le indicazioni fornite dal referente tecnico Arpae,

o a fine attività l'impresa affidataria dovrà consegnare alla Committenza nuovi contenitori di rifiuti in perfetta integrità e senza rischi residui di alcuna natura.

È inoltre fatto divieto di accedere nei locali non oggetto di intervento.

RISCHI ASSOCIATI ALL'USO DI ENERGIA ELETTRICA (IMPIANTI E APPARECCHIATURE ELETTRICHE)

Gli impianti elettrici presenti sono, di norma, conformi a quanto previsto dalla normativa. Periodicamente viene effettuata regolare manutenzione e verifica.

Il servizio richiesto comunque non necessita di alcun utilizzo, anche temporaneo, dell'alimentazione elettrica, qualora fosse necessario allacciarsi alle prese elettriche, l'uso deve essere preventivamente autorizzato dal Referente tecnico Arpae di Sede

In ogni caso:

L'azienda esterna deve utilizzare componenti (cavi, spine, prese, adattatori etc.) e apparecchi elettrici rispondenti alle caratteristiche di sicurezza previste dalle normative vigenti ed in buono

stato di conservazione e deve utilizzare l'impianto elettrico secondo quanto imposto dalla buona tecnica e nel rispetto dei requisiti di sicurezza

E' vietato effettuare allacciamenti "volanti" di apparecchiature elettriche alle linee di alimentazione senza preventiva autorizzazione del referente tecnico Arpae

IMPIANTI TERMICI

Non pertinente.

SEGNALETICA

Le Sedi di Fornitura di Arpae sono dotate di idonea segnaletica (di sicurezza/antincendio/informativa).

Il personale delle Ditte esterne ha l'obbligo di attenersi alle indicazioni della segnaletica presente.

RISCHI ASSOCIATI AI MATERIALI A TERRA

Nelle Sedi di Fornitura di Arpae (ingressi, cortili interni, locali oggetto del servizio) sono normalmente definite le zone per lo stoccaggio dei materiali.

Il ritiro dei contenitori di rifiuti e la consegna di contenitori di reintegro non deve comportare ostruzione o intralcio delle vie di circolazione e di esodo. Qualora vi sia tale necessità, anche se temporanea, occorre farsi assegnare le aree opportune dal Referente Tecnico Arpae

I materiali, in ogni caso, non devono essere abbandonati nei luoghi di lavoro, né in prossimità degli stessi. Durante la movimentazione del materiale deve essere prestata attenzione che questo possa accidentalmente urtare persone o cose.

RISCHIO DI CADUTE DALL'ALTO

Il rischio non è presente relativamente alle attività svolte dall'utilizzatore presso le Sedi di Fornitura.

ILLUMINAZIONE

Le Sedi di Fornitura sono correttamente illuminate da luce artificiale e/o da luce naturale diretta. Le Sedi di Fornitura sono di norma dotate di impianti di illuminazione di emergenza in caso di mancata erogazione della luce elettrica. La presenza di lampade o corpi illuminanti non funzionanti deve essere segnalata al Referente Tecnico Arpae così come eventuali altre particolari necessità.

RISCHI ASSOCIATI ALL'UTILIZZO DEI VIDEOTERMINALI (VDT)

Non pertinente. Non è consentito l'utilizzo di tali postazioni al personale delle Ditte esterne, se non specificamente autorizzato dal Referente Tecnico Arpae.

RISCHIO INCENDIO E/O ESPLOSIONE

Le Sedi di Fornitura sono dotate di presidi antincendio regolarmente revisionati ed è presente una squadra di emergenza interna formata.

La Ditta dovrà preventivamente prendere visione della distribuzione planimetrica dei locali e della posizione dei presidi di emergenza.

Chiunque si avveda di un'emergenza (incendio, terremoto, ecc.) deve:

- o segnalare ad un addetto di Arpae l'eventuale situazione di pericolo
- o allontanarsi dall'area interessata per sottrarsi ad ogni pericolo immediato

L'uso dei presidi antincendio interni è consentito al solo personale della squadra di emergenza Arpae.

È fatto divieto, al Personale delle Ditte esterne, di intralciare anche temporaneamente le vie di esodo, compromettere l'accesso ai presidi di emergenza (estintori, idranti, pulsanti di emergenza, ecc) o rendere inefficaci gli stessi. Nelle Sedi non è consentito, senza preventiva autorizzazione del referente tecnico Arpae, l'utilizzo di fiamme libere ed è fatto divieto di fumare.

RISCHIO DA ESPOSIZIONE A RUMORE

I valori di Livello equivalente riscontrati all'interno dei locali e delle restanti aree di pertinenza delle sedi di Arpae rientrano nella fascia inferiore a 80 dB(A).

Il personale delle Ditte esterne dovrà informare e programmare con il Referente Tecnico Arpae eventuali attività che comportino Livelli equivalenti di rumorosità superiori a 80 dB(A).

RISCHI ASSOCIATI ALLA PRESENZA DI MACCHINE, ATTREZZATURE E IMPIANTI

Le macchine e le attrezzature presenti nelle Sedi di Fornitura possiedono tutte le protezioni previste dalla normativa vigente in materia di sicurezza. Il personale Arpae che opera sulle macchine è stato adeguatamente formato, informato e addestrato nell'utilizzo delle attrezzature di lavoro.

È fatto divieto al personale della Ditta, senza preventiva autorizzazione del Referente tecnico Arpae, di utilizzare apparecchiature e attrezzature di proprietà Arpae.

RISCHIO CHIMICO (PRESENZA E/O IMPIEGO DI AGENTI CHIMICI)

All'interno dei laboratori di Arpae si svolgono attività analitiche che prevedono l'utilizzo di reattivi chimici per l'analisi di campioni (acque, suolo, aria, rifiuti) potenzialmente pericolosi, alcuni dei quali infiammabili.

Le sostanze sono correttamente conservate. Presso le Sedi sono a disposizione le schede di sicurezza degli agenti chimici utilizzati.

L'attività di laboratorio è svolta da personale abilitato ed adeguatamente formato all'utilizzo di tali sostanze.

In ogni caso è fatto categorico divieto al personale delle Ditte esterne di manipolare, spostare, rimuovere o utilizzare sostanze chimiche, i relativi contenitori e/o vetreria.

RISCHIO DA ESPOSIZIONE AD AGENTI CHIMICI CANCEROGENI / MUTAGENI

All'interno dei laboratori sono presenti anche sostanze pericolose di cui alcune, di utilizzo saltuario, sono classificate come cancerogene, mutagene o teratogene, si precisa comunque che:

- o la manipolazione di tali sostanze è condotta da personale qualificato
- o sono previste procedure di sicurezza di Sezione per limitare il rischio espositivo
- o sono disponibili e consultabili le schede di sicurezza dei prodotti

In ogni caso è fatto categorico divieto al personale delle Ditte esterne manipolare, spostare, rimuovere o utilizzare tali prodotti.

RISCHIO BIOLOGICO/INFETTIVO (PRESENZA DI AGENTI BIOLOGICI)

Valgono le considerazioni di cui al punto precedente.

RISCHI ASSOCIATI A RADIAZIONI IONIZZANTI

Presso le Sedi di Fornitura possono essere presenti sorgenti radioattive (di norma sigillate all'interno di strumenti di laboratorio), la presenza di tali sorgenti è segnalata da opportuna cartellonistica.

Tali sorgenti sono state oggetto di valutazione ex D.L.vo 230/95, da parte degli Esperti Qualificati individuati dai singoli Datori di Lavoro, i quali hanno provveduto all'identificazione della "zona controllata" che, di norma, è risultata essere limitata allo strumento al cui interno è presente la sorgente.

Presso la Sezione di Piacenza (Unità analitica - Chimica Isotopia) è inoltre svolta attività analitica con utilizzo di standard marcati con isotopi radioattivi.

Il personale che opera con materiali radioattivi è stato adeguatamente formato, informato e addestrato all'utilizzo e manipolazione di questi materiali.

In ogni caso è fatto categorico divieto al personale delle Ditte di operare in prossimità di tali potenziali sorgenti radioattive.

RISCHI ASSOCIATI A RADIAZIONI NON IONIZZANTI

Nei laboratori delle Sedi non sono presenti strumenti ed apparecchi in grado di produrre effetti nocivi, nel breve termine, riguardanti l'esposizione dei lavoratori ai campi elettromagnetici.

IMPIANTI A PRESSIONE, RETI E APPARECCHIATURE DI DISTRIBUZIONE GAS

Presso i laboratori sono presenti gas tecnici con relative linee di distribuzione.

La gestione dei gas tecnici nei laboratori è affidata a tecnici Arpae, appositamente formati ed individuati. In ogni caso è fatto categorico divieto al personale delle Ditte esterne interagire o utilizzare tali prodotti.

II.2 DISPOSIZIONI DA SEGUIRE IN CASO DI EMERGENZA

In ogni sede è stata costituita una squadra per la gestione delle emergenze, di cui fanno parte persone con specifico addestramento per la lotta agli incendi, il primo soccorso di infortunati e l'eventuale coordinamento dello sgombero dell'edificio.

In caso di emergenza eventuali visitatori / appaltatori :

devono fare riferimento al personale Arpae presso il quale si trovano e/o, per gli Appaltatori, che coordina le attività

osservare le indicazioni degli addetti all'evacuazione;

abbandonare i luoghi di lavoro, utilizzando le vie e le uscite di emergenza individuate;

lasciare rapidamente i locali, prelevando esclusivamente gli effetti personali;

mantenere la calma;

non urlare, non correre, non spintonare il vicino;

disporsi in fila indiana e procedere con ordine,

percorrere esclusivamente i percorsi e le uscite segnalate;

in caso di presenza di fumo proteggersi le vie respiratorie con un fazzoletto.

una volta lasciato lo stabile recarsi al punto di raccolta esterno e lì rimanere sino all'avvenuta completa evacuazione.

Procedura di emergenza in caso di incendio

Segnalare immediatamente ad un Operatore Arpae quanto sta accadendo. Allontanarsi dal luogo dell'incendio con calma informando il personale Arpae di riferimento e prepararsi per una eventuale evacuazione che sarà segnalata dal suono della sirena o avvisatori acustici.

Emergenza infortunio

Comunicare immediatamente ad un Operatore Arpae quanto accaduto. Non intralciare i soccorsi.

Emergenza in caso di terremoto

Se ci si trova all'interno di un edificio non tentare di uscire durante la scossa sismica ma rifugiarsi presso i punti del locale da ritenersi meno pericolosi (architravi, muri portanti etc.).

Durante il terremoto occorre conservare la calma, non cercare di uscire, se si è in ascensore fermarsi al primo piano possibile e uscire immediatamente.

Dopo la scossa seguire l'evacuazione a cura del personale Arpae.

Se ci si trova all'esterno, tenersi lontano da cornicioni ed in genere da edifici, muri, etc.

Emergenza in caso di allagamento

Segnalare immediatamente ad un Operatore Arpae quanto sta accadendo. Allontanarsi dal luogo con calma e prepararsi per una eventuale evacuazione che sarà segnalata dal suono della sirena o avvisatori acustici.

ALTRE RACCOMANDAZIONI

Resta inteso che gli interventi previsti da contratto (e in parte sopra richiamati) **potranno essere effettuati esclusivamente da personale individuato, formato, addestrato e qualificato** dal fornitore del servizio.

È fatto divieto al fornitore, senza preventiva autorizzazione del Referente tecnico di sede :

o utilizzare apparecchiature, attrezzature o impianti di proprietà Arpae che esulino dal contratto di fornitura e installazione,

o ricorrere all'ausilio di personale Arpae per svolgere una qualsiasi attività. Il personale Arpae, se presente, svolge esclusivamente funzione di consultazione e supporto per avere informazioni,

o di accedere in spazi non pertinenti (es. cabine stazioni meteo).

VERIFICA IDONEITÀ TECNICO PROFESSIONALE

Secondo le indicazioni dell'art.26 del D.Lgs. 81/08, in capo al datore di lavoro committente viene costituito l'obbligo di verificare, *con le modalità previste dal Decreto di cui all'art. 6, comma 8 lett. g) l'idoneità tecnico professionale delle imprese appaltatrici o dei lavoratori autonomi in relazione ai lavori da affidare in appalto o contratto d'opera. Fino alla data di entrata in vigore del decreto di cui al periodo che precede, la verifica è eseguita attraverso le seguenti modalità:*

- 1) *acquisizione del certificato di iscrizione alla camera di commercio, industria e artigianato;*
- 2) *acquisizione dell'autocertificazione dell'impresa appaltatrice o dei lavoratori autonomi del possesso dei requisiti di idoneità tecnico professionale, ai sensi dell'art. 47 del testo unico delle disposizioni legislative e regolamentari in materia di documentazione amministrativa, di cui al decreto del Presidente della Repubblica del 28 dicembre 2000, n. 445" (vedi allegato I);*
- 3) è inoltre obbligatoria specifica presenza del cosiddetto **DURC Documento Unico Regolarità Contributiva**, con aggiornamenti periodici entro i termini di legge.

La Committenza effettua la verifica di tali documenti valutando l'idoneità della/e impresa/e affidataria/e.

La/e impresa/e affidataria/e dovrà/anno richiedere la dichiarazione dell'idoneità tecnico professionale alle imprese esecutrici e/o lavoratori autonomi individuati, ed inviare la verifica effettuata con esito positivo al datore di lavoro committente.

II. 4 Valutazione dell'esistenza o meno di rischi da interferenze

È stata verificata l'attività di cui al presente contratto e valutata l'esistenza di rischi da interferenze. In base alla ricognizione effettuata presso le Sedi interessate:

C'È RISCHIO D'INTERFERENZE

Si procede pertanto alla compilazione del documento di valutazione dei rischi da interferenze per le sedi oggetto del servizio .

NON C'È RISCHIO D'INTERFERENZE

In questo caso non è necessario compilare il documento di valutazione dei rischi da interferenze I costi complessivi sono stati quantificati pari a € 0 (zero)

Il Direttore Generale Arpae
Dott. Giuseppe Bortone
documento firmato digitalmente

Per accettazione di quanto sopra e per conferma della piena conoscenza circa i requisiti, i compiti, le funzioni e gli obblighi inerenti la presente attività

Il Datore di Lavoro della Ditta esecutrice
documento firmato digitalmente

	<p align="center">Dichiarazione d'offerta per l'affidamento del presidio diurno con guardia armata per la nuova sede Arpae di Ravenna, di via Berlinguer/Marconi.</p>	<p align="center">Trattativa diretta n. 3680015 All. E)</p> <p align="center">Pagina 1 di 3</p>
---	--	---

Spett.le
 Agenzia Regionale per la prevenzione
 l'ambiente e l'energia della Regione
 Emilia-Romagna
 Via Po, 5
 40139 Bologna

**DICHIARAZIONE D'OFFERTA PER L'AFFIDAMENTO DEL PRESIDIO DIURNO CON
 GUARDIA ARMATA PER LA NUOVA SEDE ARPAE DI RAVENNA, DI VIA
 BERLINGUER/MARCONI.**

La _____, con sede in _____
 Via _____, tel. _____,
 capitale sociale Euro _____, iscritta al Registro delle Imprese di
 _____ codice fiscale _____, partita
 IVA n. _____, in persona del sig. _____
 nella qualità di _____, della società medesima si impegna ad
 adempiere a tutte le obbligazioni previste nelle Condizioni particolari della Trattativa diretta n.
 3680015 per l'affidamento del presidio diurno con guardia armata per la nuova sede Arpae di
 Ravenna, di via Berlinguer/Marconi, dal 16/08/2023 al 30/09/2023 al prezzo complessivo
 così determinato, comprensivo di ogni onere e spesa, compreso quelle di trasferta, al netto
 dell'IVA:

Descrizione Servizio	Ore stimate	Tariffa oraria	Prezzo Totale Iva Esclusa
----------------------	----------------	-------------------	------------------------------

	Dichiarazione d'offerta per l'affidamento del presidio diurno con guardia armata per la nuova sede Arpae di Ravenna, di via Berlinguer/Marconi.	Trattativa diretta n. 3680015 All. E) Pagina 2 di 3
---	--	--

Presidio diurno con guardia armata dal lunedì al venerdì dalle ore 08:00 alle 16:00	264		
TOTALE GENERALE (IVA esclusa)	€ (In cifre) _____ _____ _____ _____ _____		
	Euro (In lettere) _____ _____ _____ _____		

Sono compresi nel suddetto importo:

- I costi di manodopera, quantificati in euro.....
- gli oneri aziendali concernenti l'adempimento delle disposizioni in materia di salute e sicurezza sui luoghi di lavoro, quantificati in euro.....

Il sottoscritto _____, in persona del _____ legale rappresentante _____, nell'accettare espressamente tutte le condizioni specificate negli atti di gara, dichiara altresì:

a) che la presente offerta è irrevocabile ed impegnativa sino al 180° (centottantesimo) giorno successivo alla data di scadenza fissato per la presentazione dell'offerta;

b) nell'importo dei prezzi offerti è, altresì, compreso ogni onere, spesa e remunerazione per ogni adempimento contrattuale;

c) che nella formulazione della presente offerta ha tenuto conto di eventuali maggiorazioni per lievitazioni dei prezzi che dovessero intervenire durante l'esecuzione contrattuale, rinunciando sin da ora a qualsiasi azione ed eccezione in merito;

	Dichiarazione d'offerta per l'affidamento del presidio diurno con guardia armata per la nuova sede Arpae di Ravenna, di via Berlinguer/Marconi.	Trattativa diretta n. 3680015 All. E) Pagina 3 di 3
---	--	--

- d) che la presente offerta non vincolerà in alcun modo Arpae;
- e) di aver preso visione ed incondizionata accettazione delle clausole e condizioni riportate nelle Condizioni particolari e, comunque, di aver preso cognizione di tutte le circostanze generali e speciali che possono interessare l'esecuzione di tutte le prestazioni oggetto del contratto e che di tali circostanze ha tenuto conto nella determinazione dei prezzi richiesti e offerti, ritenuti remunerativi;
- f) di non eccepire, durante l'esecuzione del Contratto, la mancata conoscenza di condizioni o la sopravvenienza di elementi non valutati o non considerati, salvo che tali elementi si configurino come cause di forza maggiore contemplate dal codice civile;
- g) di rinunciare a chiedere la risoluzione del contratto per eccessiva onerosità sopravvenuta ai sensi dell'articolo 1467 cod. civ. ed alla revisione del corrispettivo;
- h) di prendere atto che i termini stabiliti nelle Condizioni particolari sono da considerarsi a tutti gli effetti termini essenziali ai sensi e per gli effetti dell'articolo 1457 cod. civ.

_____, li _____

Firma

N. Proposta: PDTD-2023-686 del 09/08/2023

Centro di Responsabilità: Servizio Acquisti E Patrimonio

OGGETTO: Affidamento diretto, in esito a trattativa diretta n. 3680015, del servizio di presidio diurno con guardia armata per la nuova sede Arpae di Ravenna dal 16/8/2023 al 30/9/2023 - CIG 9988796738.

PARERE CONTABILE

Il sottoscritto Dott. Bacchi Reggiani Giuseppe, Responsabile del Servizio Amministrazione, Bilancio e Controllo economico, esprime parere di regolarità contabile ai sensi del Regolamento Arpae per l'adozione degli atti di gestione delle risorse dell'Agenzia.

Data 09/08/2023

Il Responsabile del Servizio
Amministrazione, Bilancio e
Controllo economico
