



Proposta	n. PDET-2024-293 del 12/04/2024
Determinazione dirigenziale	n. DET-2024-276 del 15/04/2024
Oggetto	Servizio Sistemi informativi e Innovazione Digitale. Affidamento della fornitura del software ProlabQ PQProcessor Service (Servizio Windows Server) e relativa licenza d'uso per il sistema di gestione analisi di laboratorio installato in Arpae. Trattativa diretta n. 4107404 - CIG: B0CF238C79
Dirigente adottante	Servizio Sistemi Informativi E Innovazione Digitale - Cicognani Matteo
Dirigente proponente	Servizio Sistemi Informativi E Innovazione Digitale - Cicognani Matteo
Responsabile del procedimento	Filippini Francesco

Questo giorno *15/04/2024* Il Responsabile di Servizio Sistemi Informativi e Innovazione Digitale, Cicognani Matteo, ai sensi del Regolamento Arpae per l'adozione degli atti di gestione delle risorse dell'Agenzia, approvato con D.D.G. n. 114 del 23/10/2020 e dell'art. 4, comma 2 del D.Lgs. 30 marzo 2001, n. 165 determina quanto segue.

#### RICHIAMATI:

- la D.D.G. n. 129 del 29/12/2023 "Direzione Amministrativa. Servizio Amministrazione, Bilancio e Controllo Economico. Approvazione del Bilancio Pluriennale di Previsione per l'Agazia per la Prevenzione, l'Ambiente e l'Energia dell'Emilia-Romagna per il triennio 2024-2026, del Piano Investimenti 2024-26, del Bilancio economico preventivo per l'esercizio 2024, del Budget Generale e della Programmazione di Cassa 2024"
- la D.D.G. n. 130 del 29/12/2023 "Direzione Amministrativa. Servizio Amministrazione, Bilancio e Controllo Economico. Approvazione delle Linee Guida e assegnazione dei budget di esercizio e investimenti per l'anno 2024 ai centri di responsabilità dell'Agazia per la Prevenzione, l'Ambiente e l'Energia dell'Emilia-Romagna";
- il Decreto Legislativo del 31 marzo 2023 n. 36 "Codice dei contratti pubblici";
- il Regolamento per l'adozione degli atti di gestione dell'Agazia approvato con D.D.G. n. 111 del 13/11/2019 e revisionato con D.D.G. n. 114 del 23/10/2020;
- il Regolamento per la disciplina dei contratti pubblici di servizi e forniture di Arpae;

#### RICHIAMATO:

- l'art. 7, comma 2, del D.L. 7 maggio 2012, n. 52, (convertito in legge 6 luglio 2012, n. 135), di modifica dell'art. 1, comma 450, della L. 27 dicembre 2006, n. 296, da cui deriva l'obbligo per le amministrazioni pubbliche, per gli acquisti di beni e servizi di importo inferiore alla soglia di rilievo comunitario, di ricorrere al mercato elettronico della pubblica amministrazione;

#### PREMESSO:

- che Arpae, nell'ambito dei propri incarichi istituzionali, utilizza per la gestione delle attività analitiche a carico dei laboratori dislocati sul territorio, il software ProlabQ-Lims e che, in particolare, con Determina n. 343 del 27/04/2023 è stato affidato il servizio di assistenza e manutenzione evolutiva del Sistema LIMS gestione analisi laboratorio per il biennio 2023-2024 alla società Open-Co srl, avente sede legale in Corte Ronchi n. 81/C 37015 Sant'Ambrogio di Valpolicella (VR) - C.F. e P. IVA 03548920234;
- che, in particolare, nell'ambito della nuova versione di ProlabQ, n. 4.402, è emersa la necessità di acquisire la funzionalità di gestione della "Coda Processi" che consente, attraverso una nuova modalità, la gestione dell'estrazione dei dati, delle firme e dell'invio dei documenti da ProlabQ. In particolare forma oggetto della presente procedura di affidamento l'acquisizione del software ProlabQ PQProcessor Service (Servizio Windows Server) e la relativa licenza d'uso per il

sistema di gestione analisi di laboratorio installato in ARPAE.

- che, come risulta dalla dichiarazione del RUP del 13/03/2024 agli atti, la società Open-Co srl è proprietaria e sviluppatrice in esclusiva del Sistema LIMS e pertanto unica società in grado di erogare e garantire il servizio di assistenza e manutenzione del Software Prolab.Q;
- che data la struttura del mercato per l'erogazione dei servizi di assistenza e sviluppo sui sistemi, l'effettiva assenza di alternative e l'accurata esecuzione dei contratti precedenti è necessario derogare, ai sensi dell'art. 49 comma 4 del d. lgs. 36/2023 al principio generale della rotazione;
- che il Servizio Sistemi Informativi e Innovazione Digitale ha svolto l'attività istruttoria volta ad identificare le caratteristiche tecniche necessarie e ha stimato il valore complessivo del servizio in euro 14.400,00 (Iva esclusa) e in zero gli oneri per per la sicurezza per i rischi da interferenze;

PRESO ATTO:

- che sussistono i presupposti per l'espletamento di una Trattativa diretta, ai sensi dell'art. 50 comma 1 lett. b) del d. lgs. n. 36/2023 con la società di cui trattasi;
- che è stata verificata la possibilità di espletare tale procedura sul sistema del mercato elettronico messo a disposizione da Consip s.p.a., data l'attivazione del Bando "Servizi "SOFTWARE - Categoria: "Licenze software-Mepa Servizi" - CPV 7225000-2 Servizi di manutenzione di sistemi e di assistenza" e che, in particolare, la società Open-Co srl è abilitata al suddetto bando;
- che con Richiesta di acquisto del 29/01/2024, il dipendente Francesco Filippini è stato nominato RUP ai sensi dell'art. 15 del d. lgs. 36/2023;
- che, come risulta dal verbale del RUP del 10/04//2024 agli atti, su richiesta del Responsabile Unico del Progetto, ed in conformità alle regole di funzionamento del mercato elettronico, in data 14/03/2024 è stato inviato dal Servizio Acquisti e Patrimonio, invito a Trattativa diretta n. 4107404, corredato da Lettera di invito prot. PG/2024/49120, Capitolato Speciale, Disciplinare tecnico, Documento di Gara Unico Europeo, Dichiarazione di offerta economica, allegati alla presente determinazione quali parti integranti e sostanziali per l'affidamento diretto, ai sensi dell'art. 50 comma 1 lett. b) del d. lgs. n. 36/2023, della fornitura del software ProlabQ PQProcessor Service (Servizio Windows Server) e relativa licenza d' uso per il sistema di gestione analisi di laboratorio installato in Arpae;
- che la procedura ha ottenuto, tramite integrazione del MePA con la Piattaforma Contratti Pubblici di ANAC, il seguente Codice Identificativo di gara (CIG) B0CF238C79;
- che, come risulta dal verbale del RUP citato, mediante comunicazione a mezzo pec prot. PG/2024/52509, a rettifica di quanto indicato nel Capitolato speciale allegato alla Lettera di invito PG/2024/49120, facendo seguito a richiesta della società Opec-Co srl, è stata concordata

una differente modalità di fatturazione;

- che, in relazione alla predetta Trattativa diretta n. 4107404 entro il termine stabilito (le ore 18:00 del 25/03/2024) la società Open-Co srl. ha presentato la propria offerta;
- che la documentazione amministrativa presentata è risultata regolare;
- che l'offerta tecnica è stata ritenuta conforme alle specifiche richieste;
- che è stata ritenuta congrua l'offerta economica, formulata per un importo complessivo pari ad Euro 14.400,00 (oltre l'IVA al 22%), di cui si riporta di seguito il dettaglio:

	<b>Servizi e attività richieste</b>	<b>Q.tà</b>	<b>Unità di misura</b>	<b>Importo unitario (IVA esclusa)</b>	<b>Importo complessivo (IVA esclusa)</b>
1	Software ProlabQ PQ Processor Service (Servizio Windows Server)	1	fornitura a corpo	€ 12.800,00	€ 12.800,00
2	Canone licenza d'uso per PQProcessor 10 mesi periodo 03/2024-12/2024	1	fornitura a corpo	€ 1.600,00	€ 1.600,00
Importo complessivo IVA esclusa (Somma voci 1+2)					€ 14.400,00

DATO ATTO:

- che non sono attive convenzioni Consip di cui all'art. 26, comma 1, della legge n. 488/1999 né della centrale di committenza regionale Agenzia Intercent-ER di cui all'art. 21, della legge regionale n. 11/2004, aventi ad oggetto servizi analoghi a quelli di interesse;
- che sono stati condotti accertamenti volti ad appurare l'esistenza di rischi da interferenza nell'esecuzione dell'appalto in oggetto e che, non essendo stati riscontrati i suddetti rischi, non è stato necessario provvedere alla redazione del Documento informativo e del DUVRI. Non sono previsti oneri per la sicurezza per il rischio da interferenze;
- che l'appalto non rientra nelle categorie merceologiche oggetto dei Criteri Ambientali Minimi di cui all'art. 57 del D.Lgs 36/2023;

ATTESTATO:

- che è stato acquisito il DURC (on line) dell'impresa aggiudicataria, ed è risultato regolare;
- che è stato verificato il casellario ANAC;
- che il fornitore, ha reso la dichiarazione di insussistenza delle cause di esclusione di cui agli artt. 94 e 95 del D.Lgs. n. 36/2023 e di possesso dei requisiti di partecipazione in sede di compilazione del DGUE;
- che, trattandosi di importo di affidamento inferiore ai 40.000,00 euro, ai sensi dell'art. 52 del

D.lgs. n. 36/2023, la verifica della dichiarazione potrà avvenire nel caso di sorteggio del soggetto affidatario, secondo le modalità previste nel Regolamento Arpae in materia;

RITENUTO, per tutto quanto in premessa esposto:

- di affidare, in esito a trattativa diretta n. 4107404 - CIG: B0CF238C79, ai sensi dell'art. dell'art. 50 comma 1 lett. b) del D.Lgs. n. 36/2023, la fornitura del software ProlabQ PQProcessor Service (Servizio Windows Server) e relativa licenza d'uso per il sistema di gestione analisi di laboratorio installato in Arpae alla società OPEN-CO SRL avente sede legale in Via Corte Ronchi n. 81C Sant'Ambrogio di Valpolicella (VR), CF e P. IVA n.03548920234, per un importo complessivo pari ad euro €14.400,00 (IVA esclusa), nonché agli importi unitari risultanti dall'offerta economica del Fornitore agli atti, alle condizioni di cui agli atti allegati tutti alla presente determinazione quali parti integranti e sostanziali della stessa e all'offerta del fornitore agli atti;
- di dare atto che la stipula del contratto avverrà sul sistema del mercato elettronico della p.a. (Mepa), fermi gli obblighi dell'affidatario previsti dagli atti di gara;

ATTESTATA:

- la regolarità amministrativa del presente atto;

DATO ATTO:

- che non sussistono situazioni di conflitto di interesse, anche potenziale, secondo quanto previsto dall'art. 16 del D.Lgs. 36/2023;
- che è stato acquisito il parere favorevole di regolarità contabile espresso, ai sensi del Regolamento per l'adozione degli atti di gestione dell'Agenzia, approvato con D.D.G. n. 111 del 13/11/2019 e revisionato con D.D.G. n. 114 del 23/10/2020, dal dott. Antenucci Alessandro, titolare dell'incarico di funzione di Unità Budget, Controllo economico e Fatture/Fornitori

## DETERMINA

1. di affidare, in esito a trattativa diretta n. n. 4107404 - CIG: B0CF238C79, ai sensi dell'art. 50 comma 1 lett. b) del D.Lgs. n. 36/2023, la fornitura del software ProlabQ PQProcessor Service (Servizio Windows Server) e relativa licenza d'uso per il sistema di gestione analisi di laboratorio installato in Arpae alla società OPEN-CO SRL avente sede legale in Via Corte Ronchi n. 81C Sant'Ambrogio di Valpolicella (VR), CF e P. IVA n.03548920234, per un importo complessivo pari ad euro € 14.400,00 (IVA esclusa), nonché agli importi unitari risultanti

dall'offerta economica del Fornitore agli atti, alle condizioni di cui agli atti allegati tutti alla presente determinazione quali parti integranti e sostanziali della stessa e all'offerta del fornitore agli atti;

2. di demandare la stipula del contratto in forma elettronica sul portale del mercato elettronico di Consip alla Responsabile del Servizio Acquisti e Patrimonio, in conformità al Regolamento per la disciplina dei contratti di servizi e forniture di Arpa;
3. di dare atto che al Responsabile unico del progetto sono assegnate le funzioni ed i compiti di cui all'art. 15 del D.Lgs. n. 36/2023 e ulteriormente specificati nell'allegato I.2 del Codice dei contratti, ed in particolare l'attestazione della regolare esecuzione della prestazione eseguita con riferimento alle prescrizioni contrattuali, anche ai fini del pagamento della fattura;
4. di dare atto che il costo relativo al presente atto, pari a euro 17.568,00 (IVA inclusa) avente natura di "Servizi informatici" è a carico del Budget 2024 e trova copertura nel Bilancio economico preventivo pluriennale 2024-2026, con riferimento al centro di responsabilità Servizio Sistemi Informativi e Innovazione Digitale.
5. di dare atto che agli obblighi di trasparenza si assolverà secondo le disposizioni di cui alla delibera ANAC n. 264 del 20/06/2023, come modificata dalla delibera ANAC n. 601 del 19/12/2023 sull'avvio del processo di digitalizzazione, in relazione alle procedure avviate dopo il 01/01/2024.

IL DIRIGENTE ADOTTANTE

Firmato digitalmente

Cicognani Matteo

Si dichiara che sono parte integrante del presente provvedimento gli allegati riportati a seguire <sup>1</sup>, come file separati dal testo del provvedimento sopra riportato:

---

<sup>1</sup> L'impronta degli allegati rappresentata nel timbro digitale QRCode in elenco è quella dei file pre-esistenti alla firma digitale con cui è stato adottato il provvedimento

**OGGETTO: Affidamento della fornitura del software ProlabQ PQProcessor Service (Servizio Windows Server) e relativa licenza d'uso per il sistema di gestione analisi di laboratorio installato in Arpae.**

**Trattativa diretta n. 4107404 - CIG: B0CF238C79**

Ad integrazione della Trattativa diretta n. 4107404 si precisano le seguenti Condizioni particolari di fornitura richieste da Arpae Emilia-Romagna.

## **1. OGGETTO DELLA FORNITURA**

Oggetto dell'affidamento è la fornitura del software ProlabQ PQProcessor Service (Servizio Windows Server) e relativa licenza d'uso per il sistema di gestione analisi di laboratorio installato in Arpae. Caratteristiche, modalità, e termini di espletamento del servizio sono indicati nel Capitolato tecnico e nel Capitolato speciale allegati sub A) e B) alla presente lettera di invito.

Non sono ammesse offerte in aumento rispetto al valore indicato pari ad Euro 14.400,00 (IVA esclusa.) Oneri per la sicurezza euro 0,00.

I prezzi offerti sono fissi e invariabili e si intendono onnicomprensivi di ogni onere e spesa, compresi quelli di trasferta del personale impiegato nello svolgimento del servizio.

Le condizioni economiche offerte non dovranno essere vincolate da clausole, riserve o pattuizioni accessorie unilaterali, a pena di nullità.

## **2. MODALITÀ DI RISPOSTA ALLA RICHIESTA DI OFFERTA**

La Documentazione da produrre in risposta alla Richiesta d'Offerta consisterà in:

**a) DOCUMENTAZIONE AMMINISTRATIVA:** questa comprenderà

a) Documento di gara unico europeo (DGUE)

b) Dichiarazione di tracciabilità dei flussi finanziari, ai sensi della L. 136/2010;

In merito alla suddetta documentazione si precisa quanto segue:

- a) Il DGUE deve essere redatto secondo il modello allegato C), firmato digitalmente dal legale rappresentante dell'impresa o da un suo procuratore, fornito di adeguati poteri di firma, attestante in particolare:

1. la non sussistenza delle cause di esclusione di cui all'art. 94 e 95 del D. Lgs. 36/2023,

2. l'intenzione o meno di ricorrere al subappalto.

Per le modalità di compilazione del modello DGUE si rimanda alle istruzioni di cui alla circolare Ministero Infrastrutture e Trasporti del 18.7.2016 n.3 (in G.U. n 174 del 27.7.2016).

Si precisa che come riportato nella circolare del MIT di cui alla nota protocollo 6212 del 30/06/2023 viene specificato, che per la corretta compilazione del DGUE "i riferimenti normativi al D. Lgs. 50/2016 devono intendersi come sostituiti dai corrispondenti riferimenti di cui al D. Lgs. 36/2023.

Le stazioni appaltanti e gli enti concedenti, nelle more del tempestivo aggiornamento degli allegati delle menzionate Linee guida di AgID e del conseguente recepimento delle modifiche da parte degli stessi, continuano a utilizzare la modulistica attualmente in uso".

Le suddette dichiarazioni in ordine all'insussistenza delle cause automatiche di esclusione di cui all'articolo 94 commi 1 e 2 del Codice devono essere rese dall'operatore economico in relazione a tutti i soggetti indicati al comma 3.

Le dichiarazioni in ordine all'insussistenza delle cause non automatiche di esclusione di cui all'articolo 98, comma 4, lettere g) ed h) del Codice sono rese dall'operatore economico in relazione ai soggetti di cui al punto precedente.

Le dichiarazioni in ordine all'insussistenza delle altre cause di esclusione sono rese in relazione all'operatore economico.

Con riferimento alle cause di esclusione di cui all'articolo 95 del Codice, il concorrente dichiara:

- le gravi infrazioni di cui all'articolo 95, comma 1, lettera a) del Codice commesse nei tre anni antecedenti la data di pubblicazione del bando di gara;
- gli atti e i provvedimenti indicati all'articolo 98 comma 6 del codice emessi nei tre anni antecedenti la data di pubblicazione del bando di gara;
- tutti gli altri comportamenti di cui all'articolo 98 del Codice, commessi nei tre anni antecedenti la data di pubblicazione del bando di gara.

La dichiarazione di cui sopra deve essere resa anche nel caso di impugnazione in giudizio dei relativi provvedimenti.

L'operatore economico dichiara la sussistenza delle cause di esclusione che si sono verificate prima della presentazione dell'offerta e indica le misure di self-cleaning adottate, oppure dimostra l'impossibilità di adottare tali misure prima della presentazione dell'offerta.

L'operatore economico adotta le misure di self-cleaning che è stato impossibilitato ad adottare



prima della presentazione dell'offerta e quelle relative a cause di esclusione che si sono verificate dopo tale momento.

Se l'operatore economico omette di comunicare alla stazione appaltante la sussistenza dei fatti e dei provvedimenti che possono costituire una causa di esclusione ai sensi degli articoli 94 e 95 del Codice e detti fatti o provvedimenti non risultino nel FVOE, il triennio inizia a decorrere dalla data in cui la stazione appaltante ha acquisito gli stessi, anziché dalla commissione del fatto o dall'adozione del provvedimento.

b) Dovrà essere allegata copia della dichiarazione di tracciabilità dei flussi finanziari allegata sub D), debitamente compilata e sottoscritta digitalmente dal legale rappresentante dell'impresa o da un suo procuratore.

#### **b) Offerta tecnica**

- una relazione tecnica descrittiva del servizio offerto e cronoprogramma che ne individui la pianificazione temporale.

**c) Offerta economica** del Fornitore – a pena d'esclusione – dovrà consistere in:

- un' offerta economica complessiva del servizio secondo il modello generato dal Sistema
- un documento redatto secondo il modello allegato "Dichiarazione d'Offerta", sub E), reso disponibile dall'Amministrazione, riportante il dettaglio dei prezzi unitari e del prezzo totale della fornitura.

In caso di discrepanza tra il valore riportato a sistema e la somma dei prezzi unitari riportati nella Dichiarazione d'Offerta, prevarrà quest'ultima.

**Tutti i documenti componenti l'offerta del Fornitore devono essere sottoscritti, a pena d'esclusione, con firma digitale dal legale rappresentante o persona munita di idonea procura.**

### **3. AGGIUDICAZIONE E STIPULA**

Dopo la data di scadenza del termine di ricezione dell'offerta si procederà a scaricare dal Mepa di Consip la documentazione presentata dalla società offerente e conseguentemente il Responsabile unico del progetto procederà alla verifica della completezza e regolarità della stessa.

Il documento di stipula generato automaticamente sul sistema riporterà il prezzo complessivo offerto dal soggetto aggiudicatario, restando fermo il fatto che il contratto avrà valore di accordo quadro.

L'affidamento del servizio sarà approvato con determinazione dirigenziale della Responsabile del Servizio Sistemi Informativi e Innovazione Digitale di Arpae Emilia-Romagna e con l'aggiudicatario sarà stipulato un contratto secondo le modalità previste dal mercato elettronico di Consip.

Qualora l'offerta presenti un prezzo manifestamente e anormalmente basso rispetto alla prestazione, Arpae si riserva di chiedere all'offerente le necessarie giustificazioni e, qualora queste non siano ritenute valide, ha facoltà di escluderla dalla procedura con provvedimento motivato.

Arpae si riserva la facoltà di non affidare la fornitura.

L'Agenzia si riserva di verificare d'ufficio, ai sensi dell'Art. 43 del DPR n. 445/2000, la veridicità della dichiarazione sostitutiva rese dall'impresa aggiudicataria in sede di Trattativa diretta.

Qualora, in conseguenza dell'eventuale verifica, non sia confermato il possesso dei requisiti generali dichiarati, Arpae procederà alla risoluzione del contratto, con le ulteriori conseguenze di cui all'art. 52 comma 2 del d. lg. 36/2023.

#### **4. FORO COMPETENTE**

Per tutte le questioni relative ai rapporti tra il Fornitore e Arpae sarà competente in via esclusiva il Foro di Bologna.

#### **5. NORMA FINALE**

Per quanto qui non indicato si rinvia alle condizioni del bando di abilitazione ME Fornitori di Consip Mepa Beni SOFTWARE - Categoria: "Licenze software-Mepa Servizi" - CPV 7225000-2 Servizi di manutenzione di sistemi e di assistenza" del Mercato elettronico della Pubblica Amministrazione ed alla documentazione relativa (Condizioni generali di contratto, Capitolato d'oneri, Regole del Sistema di e-procurement, Capitolato tecnico")

#### **6. RESPONSABILE UNICO DEL PROGETTO**

Francesco Filippini di Arpae Emilia-Romagna.

## **7. COLLABORATORE AMMINISTRATIVO DI RIFERIMENTO**

Elisa Rodà del Servizio acquisti e patrimonio (email: [eroda@arpae.it](mailto:eroda@arpae.it) - tel: 051/6223825)

## **8. EVENTUALI CHIARIMENTI**

Eventuali chiarimenti potranno essere richiesti attraverso il canale “Comunicazioni” presente sul portale, in relazione alla specifica Trattativa diretta.

La Responsabile Servizio Acquisti e Patrimonio

(Dott.ssa Elena Bortolotti)

*Documento firmato digitalmente*

Allegati

- All. A) Disciplinare tecnico
- All. B) Capitolato speciale
- All. C) DGUE
- All. D) Dichiarazione di tracciabilità dei flussi finanziari
- All. E) Dichiarazione di offerta economica

**Capitolato speciale**

**Art. 1 - Oggetto**

Forma oggetto dell'appalto l'affidamento della fornitura del software ProlabQ PQProcessor Service (Servizio Windows Server) e relativa licenza d'uso per il sistema di gestione analisi di laboratorio installato in Arpae, secondo le specifiche descritte nell'allegato Capitolato tecnico allegato, quale parte integrante e sostanziale del presente atto.

Con la presentazione dell'offerta il Fornitore si obbliga irrevocabilmente nei confronti di Arpae ad eseguire tutte le prestazioni oggetto del contratto secondo le modalità richieste.

**Art. 2 - Fonti normative**

L'esecuzione della fornitura e dei servizi oggetto del presente capitolato è regolato in via gradata:

- a) dalle clausole del presente capitolato e dagli atti ivi richiamati, nonché dall'Offerta tecnica ed Economica dell'aggiudicatario, che costituiscono la manifestazione integrale di tutti gli accordi intervenuti con il Fornitore relativamente alle attività e prestazioni contrattuali;
- b) dalle condizioni del bando di abilitazione del mercato elettronico di Consip "SOFTWARE - Categoria: "Licenze software-Mepa Servizi" - CPV 7225000-2 Servizi di manutenzione di sistemi e di assistenza" e dalla documentazione relativa (Capitolato speciale, Regole per l'utilizzo del mercato elettronico, patto di integrità);
- c) dal D.Lgs. 31/03/2023, n. 36.

Per quanto non espressamente previsto nelle predette fonti, si rinvia formalmente al Codice civile ed alle norme comunitarie e nazionali vigenti in materia di contratti di diritto privato.

**Art. 3 - Condizioni generali di fornitura**

Sono a carico del Fornitore, intendendosi remunerati con i corrispettivi contrattuali, tutti gli oneri e rischi relativi alla prestazione delle attività e dei servizi oggetto del contratto, nonché ogni attività che si rendesse necessaria per la prestazione degli stessi o, comunque, opportuna per un corretto e completo adempimento delle obbligazioni previste, ivi compresi quelli relativi ad eventuali spese di trasporto, di viaggio e di missione per il personale addetto all'esecuzione contrattuale.

Il Fornitore si obbliga ad eseguire tutte le prestazioni a perfetta regola d'arte, nel rispetto delle norme vigenti e secondo le condizioni, le modalità, i termini e le prescrizioni contenute nel presente capitolato e nei suoi allegati.

In ogni caso, il Fornitore si obbliga ad osservare nell'esecuzione delle prestazioni contrattuali, tutte le norme e tutte le prescrizioni tecniche e di sicurezza in vigore nonché quelle che dovessero essere successivamente emanate.

Gli eventuali maggiori oneri derivanti dalla necessità di osservare le norme e le prescrizioni di cui sopra, anche se entrate in vigore successivamente alla data del contratto, resteranno ad

**Capitolato speciale**

esclusivo carico del Fornitore, intendendosi in ogni caso remunerati con il corrispettivo contrattuale ed il Fornitore non potrà, pertanto, avanzare pretesa di compensi, a tal titolo, nei confronti di Arpae, assumendosene ogni relativa alea.

Il Fornitore si impegna ad avvalersi di personale qualificato, in relazione alle diverse prestazioni contrattuali.

Arpae è esonerata da ogni responsabilità per danni, infortuni o altro che dovesse accadere al personale del Fornitore nell'esecuzione del contratto, convenendosi a tale riguardo che qualsiasi eventuale onere è già compensato e compreso nel corrispettivo del contratto.

Il Fornitore risponde pienamente per danni a persone e/o cose che potessero derivare dall'espletamento delle prestazioni contrattuali ed imputabili ad essa, o ai suoi dipendenti, o a suoi incaricati, tenendo al riguardo sollevata Arpae da ogni responsabilità ed onere.

**Art. 4 – Termini di consegna e durata**

Le attività previste nell'allegato disciplinare tecnico dovranno essere avviate come previsto nel Capitolato tecnico.

**Art. 5 - Obblighi derivanti dal rapporto di lavoro**

Il Fornitore si obbliga ad ottemperare a tutti gli obblighi verso i propri dipendenti derivanti da disposizioni legislative e regolamentari vigenti in materia di lavoro, ivi compresi quelli in tema di igiene e sicurezza, nonché la disciplina previdenziale e infortunistica, assumendo a proprio carico tutti i relativi oneri.

Il Fornitore si obbliga ad applicare, nei confronti dei propri dipendenti occupati nelle attività contrattuali, le condizioni normative e retributive non inferiori a quelle risultanti dai Contratti Collettivi ed Integrativi di Lavoro applicabili alla data di stipula del presente Contratto alla categoria e nelle località di svolgimento delle attività, nonché le condizioni risultanti da successive modifiche ed integrazioni.

Il Fornitore si obbliga, altresì, a continuare ad applicare i suindicati Contratti Collettivi anche dopo la loro scadenza e fino alla loro sostituzione.

Gli obblighi relativi ai Contratti Collettivi Nazionali di Lavoro di cui ai commi precedenti vincolano il Fornitore anche nel caso in cui non aderisca alle associazioni stipulanti o receda da esse, per tutto il periodo di validità del presente Contratto.

Il Fornitore si impegna, anche ai sensi e per gli effetti dell'art. 1381 c.c., a far rispettare gli obblighi di cui ai precedenti commi del presente articolo anche agli eventuali esecutori di parti delle attività oggetto del Contratto.

Si applica per quanto riguarda la verifica della regolarità contributiva del Fornitore aggiudicatario quanto previsto dal Decreto Ministero del Lavoro e delle Politiche Sociali 30 gennaio 2015 "Semplificazione in materia di documento unico di regolarità contributiva (DURC)".

**Capitolato speciale**

Il Fornitore non avrà diritto ad alcun compenso o indennità oltre al corrispettivo maturato per le prestazioni effettivamente eseguite, calcolato sulla base dei prezzi unitari specificati nella dichiarazione d'offerta.

In accordo con quanto previsto dai commi precedenti, con la sottoscrizione del presente Contratto il Fornitore espressamente accetta di eseguire tutte le variazioni di carattere non sostanziale che siano ritenute opportune dal Direttore dell'esecuzione purché non mutino sostanzialmente la natura delle attività oggetto del Contratto e non comportino a carico dell'esecutore maggiori oneri.

Nessuna variazione o modifica del Contratto potrà essere introdotta dal Fornitore se non è stata approvata dal Direttore dell'esecuzione nel rispetto e nei limiti di quanto previsto nei commi precedenti e qualora effettuate, ove il Direttore dell'esecuzione lo giudichi opportuno, non daranno titolo a pagamenti o rimborsi di sorta e comporteranno, da parte del Fornitore, la rimessa in pristino della situazione preesistente, secondo le disposizioni del Direttore dell'esecuzione.

**Art. 6 - Penali**

Per ogni giorno di mancato svolgimento, ritardo o insoddisfacente esecuzione di una o più attività previste nel disciplinare tecnico allegato potrà essere applicata, una penale pari al 1 (uno) per mille dell'importo complessivo del servizio, fatto salvo il risarcimento del maggior danno.

Gli eventuali inadempimenti contrattuali che danno luogo all'applicazione delle penali vengono contestati per iscritto al Fornitore da Arpae contraente; il Fornitore deve comunicare per iscritto in ogni caso le proprie deduzioni nel termine massimo di giorni 3 (tre) dal ricevimento della stessa contestazione. Qualora dette deduzioni non siano accoglibili, a insindacabile giudizio di Arpae, ovvero non vi sia stata risposta o la stessa non sia giunta nel termine indicato, sono applicate al Fornitore le penali come sopra indicate a decorrere dall'inizio dell'inadempimento.

Arpae potrà applicare al Fornitore penali sino a concorrenza della misura massima pari al 10% (dieci per cento) del valore massimo contrattuale; oltre tale limite, Arpae ha la facoltà di dichiarare risolto di diritto il contratto.

Il Fornitore prende atto, in ogni caso, che l'applicazione delle penali previste dal presente articolo non preclude il diritto di Arpae a richiedere il risarcimento degli eventuali maggiori danni.

La richiesta e/o il pagamento delle penali di cui al presente articolo non esonera in nessun caso il Fornitore dall'adempimento dell'obbligazione per la quale si è reso inadempiente e che ha fatto sorgere l'obbligo di pagamento della medesima penale.

**Capitolato speciale**

**Art. 7 – Corrispettivi**

I prezzi di assegnazione si intendono fissi ed invariabili per l'intera durata del servizio.

I corrispettivi contrattuali dovuti al Fornitore sono determinati sulla base dell'Offerta economica del Fornitore.

Tutti i predetti corrispettivi si riferiscono ai servizi prestati a perfetta regola d'arte e nel pieno adempimento delle modalità e delle prescrizioni contrattuali, e gli stessi sono dovuti unicamente al Fornitore e, pertanto, qualsiasi terzo, ivi compresi eventuali subfornitori o subappaltatori non possono vantare alcun diritto nei confronti di Arpae.

Tutti gli obblighi ed oneri derivanti al Fornitore dall'esecuzione della Fornitura e dall'osservanza di leggi e regolamenti, nonché dalle disposizioni emanate o che venissero emanate dalle competenti autorità, sono compresi nel corrispettivo contrattuale.

I corrispettivi contrattuali sono stati determinati a proprio rischio dal Fornitore in base ai propri calcoli, alle proprie indagini, alle proprie stime, e sono, pertanto, fissi ed invariabili indipendentemente da qualsiasi imprevisto o eventualità, facendosi carico il Fornitore di ogni relativo rischio e/o alea.

Il Fornitore non può vantare diritto ad altri compensi, ovvero ad adeguamenti, revisioni o aumenti dei corrispettivi come sopra indicati, fatto salvo quanto previsto nel paragrafo seguente.

**Art. 8 - Obblighi dell'appaltatore relativi alla tracciabilità dei flussi finanziari**

Ai sensi e per gli effetti dell'art. 3 e 8 della L. 136/2010 e s.m, il Fornitore si impegna a rispettare puntualmente quanto previsto dalla predetta disposizione in ordine agli obblighi di tracciabilità dei flussi finanziari.

Il Fornitore si obbliga a comunicare, entro sette giorni dalla data del contratto, gli estremi identificativi del conto corrente dedicato di cui all'art. 3 della L. 136/2010, nonché le generalità ed il codice fiscale delle persone delegate ad operare sul predetto conto corrente.

L'esecuzione delle transazioni, relative al presente contratto, eseguite senza avvalersi di bonifico bancario o postale ovvero con altri strumenti di pagamento o di incasso idonei a consentire la piena tracciabilità delle operazioni, costituisce causa di risoluzione del presente contratto, secondo quanto previsto dall'art. 3, comma 9 bis, della L. 136/2010 e s.m.

Il fornitore, si obbliga altresì ad inserire nei contratti sottoscritti con i subappaltatori o i subcontraenti, un'apposita clausola con la quale ciascuno di essi assume gli obblighi di tracciabilità dei flussi finanziari di cui alla Legge 13 agosto 2010 n. 136. La mancata apposizione della clausola costituisce causa di risoluzione del contratto.

Per tutto quanto non espressamente previsto, restano ferme le disposizioni di cui all'art. 3 della L. 13/08/2010 n. 136 e s.m.

**Art. 9 - Fatturazione e pagamenti**

**Capitolato speciale**

E' prevista la seguente modalità di fatturazione:

- per il canone assistenza Software ProlabQ PQ Processor Service (Servizio Windows Server): fatturazione trimestrale posticipata;
- per Canone licenza d'uso per PQProcessor 10 mesi periodo 03/2024-12/2024: fatturazione trimestrale anticipata

Quest'ultima dovrà essere intestata e recapitata a Arpae Emilia-Romagna, Via Po, n. 5 - CAP 40139 – Bologna C.F./P.I.: 04290860370 e dovrà riportare:

- numero e data fattura
- ragione sociale e CF/P.IVA del fornitore
- oggetto del servizio
- importo totale con indicazione del regime IVA applicato e di eventuali altri oneri e spese
- scadenza della fattura
- codice identificativo di gara (**CIG: B0CF238C79**)
- qualsiasi altra informazione necessaria.

Verranno accettate e potranno essere pagate solo fatture inviate in forma elettronica ai sensi del D.M. MEF n. 55 del 3 aprile 2013 e dell'art. 25 DL 66/2014 convertito nella L. n. 89 del 23 giugno 2014.

Le fatture dovranno riportare il Codice Univoco Ufficio di Arpae UFFRF4, reperibile anche al sito [www.indicepa.gov.it](http://www.indicepa.gov.it).

Si applicano ad Arpae le norme relative al meccanismo della scissione dei pagamenti (split payment).

Le fatture redatte in modo incompleto o non conformi a quanto sopra specificato saranno respinte.

Il mancato rispetto delle condizioni sopra riportate sospende i termini di pagamento.

I pagamenti saranno effettuati entro trenta giorni dalla data di ricevimento della fattura.

Sul totale di ogni fattura dovrà essere calcolata la ritenuta corrispondente allo 0,5% , come previsto dall'art. 11 comma 6, del D.Lgs. 36/2023 che verrà liquidata al termine del contratto, dopo approvazione della verifica di conformità e previa acquisizione del documento unico di regolarità contributiva.

In caso di ritardo, il saggio degli interessi decorrenti dalla data di scadenza del termine di pagamento come sopra individuato, sarà riconosciuto nella misura prevista dal D.Lgs. 231/2002, salvo diverso accordo con l'aggiudicatario.



**Capitolato speciale**

Per i fini di cui all'art. 1194 C.C. le parti convengono che i pagamenti effettuati, ancorché in ritardo, siano da imputare prima alla quota capitale e solo successivamente agli interessi e alle spese eventualmente dovuti.

Il Fornitore, sotto la propria esclusiva responsabilità, renderà tempestivamente noto ad Arpae le variazioni che si verificassero circa le modalità di accredito di cui sopra; in difetto di tale comunicazione, anche se le variazioni venissero pubblicate nei modi di legge, il Fornitore non potrà sollevare eccezioni in ordine ad eventuali ritardi dei pagamenti, né in ordine ai pagamenti già effettuati.

In caso di ottenimento da parte del Fornitore del D.U.R.C. che segnali un'inadempienza contributiva relativa a uno o più soggetti impiegati nell'esecuzione del Contratto ovvero nel caso di ritardo nel pagamento delle retribuzioni dovute al personale dipendente dell'esecutore o del subappaltatore o dei soggetti titolari di subappalti trova applicazione quanto disposto dall'art. 11 comma 6 del d. lgs 36/2023.

Si applica per quanto riguarda la verifica della regolarità contributiva del Fornitore aggiudicatario quanto previsto dal Decreto Ministero del Lavoro e delle Politiche Sociali 30 gennaio 2015 "Semplificazione in materia di documento unico di regolarità contributiva (DURC)".

**Art. 10 – Trasparenza**

Il Fornitore espressamente ed irrevocabilmente:

- a) dichiara che non vi è stata mediazione o altra opera di terzi per la conclusione della presente Fornitura;
- b) dichiara di non aver corrisposto né promesso di corrispondere ad alcuno, direttamente o attraverso terzi, ivi comprese le imprese collegate o controllate, somme di denaro o altra utilità a titolo di intermediazione o simili, comunque volte a facilitare la conclusione della Fornitura stessa;
- c) si obbliga a non versare ad alcuno, a nessun titolo, somme di danaro o altra utilità finalizzate a facilitare e/o a rendere meno onerosa l'esecuzione e/o la gestione della presente Fornitura rispetto agli obblighi con essa assunti, né a compiere azioni comunque volte agli stessi fini.

Qualora non risulti conforme al vero anche una sola delle dichiarazioni rese ai sensi del precedente comma, ovvero il Fornitore non rispetti gli impegni e gli obblighi ivi assunti per tutta la durata della presente Fornitura, la stessa si intende risolta di diritto ai sensi e per gli effetti dell'articolo 1456 c.c., per fatto e colpa del Fornitore, che è conseguentemente tenuto al risarcimento di tutti i danni derivanti dalla risoluzione.

**Art. 11 – Risoluzione del contratto.**

Oltre alle cause di risoluzione previste nel presente capitolato e nelle norme di legge, Arpae potrà risolvere l'accordo quadro ai sensi dell'art. 1456 c.c., previa dichiarazione da

**Capitolato speciale**

comunicarsi al Fornitore con posta elettronica certificata, nel caso di mancato adempimento delle prestazioni contrattuali a perfetta regola d'arte, nel rispetto delle norme vigenti e secondo le condizioni, le modalità, i termini e le prescrizioni contenute nel Contratto e negli atti e documenti in esso richiamati.

In ogni caso Arpae potrà risolvere di diritto il contratto ai sensi dell'art. 1456 c.c., previa dichiarazione da comunicarsi al Fornitore con posta elettronica certificata, nei seguenti casi:

- accertamento della non veridicità del contenuto delle dichiarazioni presentate dal Fornitore nel corso della procedura di gara;
- violazione degli obblighi assunti con l'accettazione del Patto d'integrità allegato al Bando di abilitazione del Mercato elettronico di Consip di riferimento;
- in caso di applicazione di penali per un importo complessivo almeno pari alla misura del 10% (dieci per cento) del corrispettivo complessivo contrattuale;
- azioni giudiziarie per violazioni di diritti di brevetto, di autore ed in genere di privativa altrui, intentate contro Arpae;
- qualora disposizioni legislative, regolamentari ed autorizzative non ne consentano la prosecuzione in tutto o in parte;
- nei casi e modi previsti dall'art. 122 d.lgs. n. 36/2023.

In caso di grave inadempimento alle obbligazioni contrattuali assunte con la stipula del Contratto che si protragga oltre il termine, non inferiore comunque a 15 (quindici) giorni, che verrà assegnato a mezzo di posta elettronica certificata da Arpae, per porre fine all'inadempimento, la medesima Amministrazione ha la facoltà di considerare risolto di diritto il Contratto e/o di applicare una penale equivalente, nonché di procedere nei confronti del Fornitore per il risarcimento del danno.

La risoluzione del Contratto obbliga il Fornitore a porre in essere ogni attività necessaria per assicurare la continuità dei servizi residui.

#### **Art. 12 – Recesso**

Fermo quanto previsto dagli artt. 88, comma 4-ter e 92, comma 4 del D.lgs 159/2011 ( codice delle leggi antimafia e misure di prevenzione), l'Agenzia ha diritto di recesso del contratto, ai sensi dell'art.123 del D.lgs 36/2023, in qualsiasi momento da comunicarsi al fornitore con posta elettronica certificata.

L'Agenzia ha altresì il diritto di recedere per sopravvenienza, durante l'esecuzione del contratto, di una convenzione stipulata da Consip spa e/o Intercent-ER a condizioni più vantaggiose rispetto a quelle del contratto stipulato ai sensi dell'art. 1 comma 13 del d.l. n. 95/2012.

Dalla data di efficacia del recesso, il Fornitore dovrà cessare tutte le prestazioni contrattuali, assicurando che tale cessazione non comporti danno alcuno ad Arpae.

**Capitolato speciale**

In caso di recesso da parte di Arpae, il Fornitore ha diritto al pagamento delle prestazioni eseguite, purché correttamente ed a regola d'arte, secondo il corrispettivo e le condizioni contrattuali, rinunciando espressamente, ora per allora, a qualsiasi ulteriore eventuale pretesa, anche di natura risarcitoria, ed a ogni ulteriore compenso o indennizzo e/o rimborso delle spese, anche in deroga a quanto previsto dall'articolo 1671 c.c.

**Art. 13 - Cessione di contratto e di credito**

È fatto assoluto divieto al Fornitore di cedere, a qualsiasi titolo, il contratto, a pena di nullità delle cessioni stesse, salvo quanto previsto dall'art. 120 del D.Lgs. 36/2023.

È ammessa la cessione dei crediti maturati dal Fornitore nei confronti di Arpae a seguito della regolare e corretta esecuzione delle prestazioni oggetto del contratto, nel rispetto ed alle condizioni di cui all'art. 120 comma 12 del D.lgs 36/2023. In ogni caso è fatta salva ed impregiudicata la possibilità per Arpae di opporre al cessionario tutte le medesime eccezioni opponibili al Fornitore cedente, ivi inclusa, a titolo esemplificativo e non esaustivo, l'eventuale compensazione dei crediti derivanti dall'applicazione delle penali.

**Art. 14 - Subappalto**

Il subappalto, se previsto dal Fornitore in sede di offerta, è disciplinato all'art. 119 del D. Lgs. 36/2023 e s.m.i. e nel rispetto delle disposizioni di cui all'art. 3, comma 9, della Legge n. 136/2010.

Non può essere affidata in subappalto l'integrale esecuzione del contratto.

Il concorrente indica all'atto dell'offerta le parti del servizio/fornitura che intende subappaltare o concedere in cottimo.

In caso di mancata indicazione delle parti da subappaltare il subappalto è vietato.

L'aggiudicatario e il subappaltatore sono responsabili in solido nei confronti della stazione appaltante dell'esecuzione delle prestazioni oggetto del contratto di subappalto.

**Art. 15 - Codice di comportamento**

Gli obblighi di condotta previsti dal "Codice di comportamento aziendale di Arpae Emilia-Romagna", approvato con DDG n. 8 del 31/1/2017, ai sensi e per gli effetti del D.P.R. 16 aprile 2013 n. 62 "Codice di comportamento dei dipendenti pubblici" sono estesi, per quanto compatibili, ai collaboratori a qualsiasi titolo di imprese fornitrici di beni o servizi o che realizzino opere in favore dell'amministrazione.

Pertanto il fornitore è tenuto ad osservare, per quanto compatibili con la tipologia del contratto, le disposizioni contenute nel Codice di comportamento dei dipendenti pubblici di cui al D.P.R. n. 62/2013 modificato con DPR n. 81/2023 e pubblicato sul sito istituzionale di



Fornitura del software ProlabQ PQProcessor Service (Servizio Windows Server) e relativa licenza d'uso per il sistema di gestione analisi di laboratorio installato in Arpae.

**All. A**

**Capitolato speciale**

Arpae /sezione amministrazione trasparente/sottoscrizione disposizioni generali ([www.Arpae.emr.it](http://www.Arpae.emr.it)).

In caso di violazione dei suddetti obblighi, Arpae si riserva di risolvere anticipatamente il presente contratto nel rispetto dei principi di gradualità e proporzionalità.

**Art. 16 - Informativa sul trattamento dei dati personali ai sensi del Regolamento (UE) 2016/679 (RGPD).**

Arpae Emilia-Romagna, in qualità di titolare del trattamento dei dati personali (con sede in Via Po 5, 40139 Bologna, Centralino 051- 6223811), tratterà i dati personali conferiti con modalità prevalentemente informatiche e telematiche, per le finalità previste dal Regolamento (UE) 2016/679 (RGPD), in particolare per l'esecuzione dei propri compiti di interesse pubblico o comunque connessi all'esercizio dei propri pubblici poteri, ivi incluse le finalità di archiviazione, di ricerca storica e di analisi per scopi statistici.

I dati saranno trattati per tutto il tempo di durata del procedimento amministrativo di selezione del contraente e del contratto e successivamente saranno mantenuti in conformità alle norme sulla conservazione della documentazione amministrativa.

I dati saranno trattati esclusivamente dal personale e da collaboratori di Arpae Emilia-Romagna o dalle imprese espressamente nominate come responsabili esterni del trattamento. Al di fuori di queste ipotesi i dati non saranno comunicati a terzi né diffusi, se non nei casi specificamente consentiti dall'interessato o previsti dal diritto nazionale o dell'Unione Europea.

Gli interessati hanno il diritto di chiedere al titolare del trattamento l'accesso ai propri dati personali, la rettifica o la cancellazione degli stessi, la limitazione del trattamento che li riguarda o di opporsi al trattamento (artt. 15 e ss. del RGPD). L'apposita istanza ad Arpae è presentata contattando il DPO (Responsabile della Protezione dei Dati) all'indirizzo presso Arpae.



Fornitura del software ProlabQ PQProcessor Service (Servizio Windows Server) e relativa licenza d'uso per il sistema di gestione analisi di laboratorio installato in Arpae.

**All. A**

**Capitolato speciale**

**Art. 17– Foro competente.**

Per tutte le questioni relative ai rapporti tra il Fornitore e Arpae sarà competente in via esclusiva il Foro di Bologna.

**Art. 18 - Oneri fiscali e spese contrattuali**

Il contratto relativo al presente servizio viene perfezionato mediante stipula sulla piattaforma del mercato elettronico di Consip.

Sono a carico del prestatore del servizio tutti gli oneri anche tributari relativi alla sottoscrizione del contratto, ad eccezione di quelli che fanno carico ad Arpae per legge.

# Capitolato tecnico

Capitolato relativo all' affidamento di beni e servizi relativi al prodotto software ProlabQ in Arpae Emilia-Romagna: ProlabQ PQProcessor Service (Servizio Windows Server) e relativa licenza d' uso

## Indice

<b>1 Premessa</b>	<b>2</b>
<b>2 Contesto</b>	<b>3</b>
<b>3 Elenco Prodotti</b>	<b>5</b>
<b>4 Piano di rilascio</b>	<b>7</b>

# 1 Premessa

Il presente capitolato ha lo scopo di definire i beni e servizi oggetto della fornitura inerenti la nuova versione di ProlabQ, la 4.402, in particolare l'introduzione della CODA PROCESSI, che consente in una nuova modalità la gestione dell'estrazione dei dati, delle firme e dell'invio dei documenti da ProlabQ. La quasi totalità della funzionalità è gestita dal pulsante ESTRAI (con conseguente eliminazione dei pulsanti di Firma Digitale e Gestione Firme presenti nelle versioni precedenti in ProlabQ) e dal relativo tab CODA PROCESSI.

In particolare l'ambito della fornitura riguarda la stima dell'impegno economico necessario per l'acquisizione del software ProlabQ PQProcessor Service (Servizio Windows Server) e la relativa licenza d'uso per il sistema di gestione analisi di laboratorio installato in ARPAE.

Nel capitolo 2 è descritto il contesto per il quale sono richiesti i beni e servizi oggetto della fornitura.

Nel capitolo 3 è riportato l'elenco dei prodotti oggetto della fornitura, per questi viene fornita una descrizione con lo scopo di definire a grandi linee i beni e servizi richiesti.

Il piano temporale di fornitura e la durata per l'esecuzione dei servizi sono descritti nel capitolo 4.

## 2 Contesto

Nell' ambito e per l' esercizio di proprie attività istituzionali, Arpae è dotata di una rete laboratoristica impegnata nel continuo sviluppo del percorso di omogeneizzazione e accreditamento.

La Rete Laboratoristica di Arpae Emilia-Romagna si estende per tutta la regione e garantisce l'attività per l'analisi delle matrici ambientali/sanitarie, operando sia a supporto delle Ausl, per funzioni di sanità pubblica, sia ad integrazione delle attività del Servizio di vigilanza e monitoraggio di Arpae Emilia-Romagna sia verso privati/aziende.

La logistica produttiva è stata impostata per poli geografici (ovest, centro, est) e l'aggregazione per matrice su scala regionale – pluri-provinciale, in quattro laboratori integrati (Reggio Emilia, Bologna, Ferrara, Ravenna) e relativi sportelli di accettazione campioni.

La rete laboratoristica di Arpae è costituita da:

- Laboratorio multisito costituito dalle sedi secondarie di Reggio Emilia, Bologna, Ferrara, Ravenna;
- dieci sportelli di accettazione e refertazione campioni presso Piacenza, Parma, Reggio Emilia, Modena, Bologna, Ferrara, Ravenna, Forlì-Cesena, Rimini e Daphne.

L'accettazione amministrativa dei campioni (che in Arpae avviene presso le sedi territorialmente competenti) viene svolta utilizzando un software specificamente sviluppato da Arpae (Sportweb) che consente l'informatizzazione dei dati o il ricevimento dei campioni provenienti dai servizi prelevatori di Arpae e la riconsegna, tramite Posta Elettronica Certificata, dei rapporti di prova ai clienti per le tipologie di campioni che lo prevedono.

Il processo di informatizzazione dei dati all'interno di Sportweb è propedeutico alla creazione dei campioni nel ProlabQ: questa, infatti, avviene in modo automatico senza il coinvolgimento di alcun operatore di laboratorio utilizzando sia le informazioni inserite dagli operatori degli sportelli di accettazione sia le informazioni provenienti dal software Sinadoc utilizzato per l'informatizzazione dell'attività di campionamento svolta da Arpae.



Il software ProlabQ, utilizzato per la gestione delle attività analitiche di Arpa Emilia-Romagna e' installato e operativo sui server predisposti all' interno dell'infrastruttura Vmware dell' Agenzia e quindi presso il Datacenter di Arpae gestito dal Servizio Sistemi Informativi. Inoltre e' installato e operativo un ambiente di test nella sua configurazione base all'interno della rete aziendale allo scopo di analizzare, unitamente al personale tecnico dell' Agenzia, la migliore configurazione e personalizzazione in linea con l' operatività e i flussi attualmente in vigore in Arpae.

La schematizzazione dei server per l' erogazione dei servizi attraverso il software ProlabQ e' la seguente

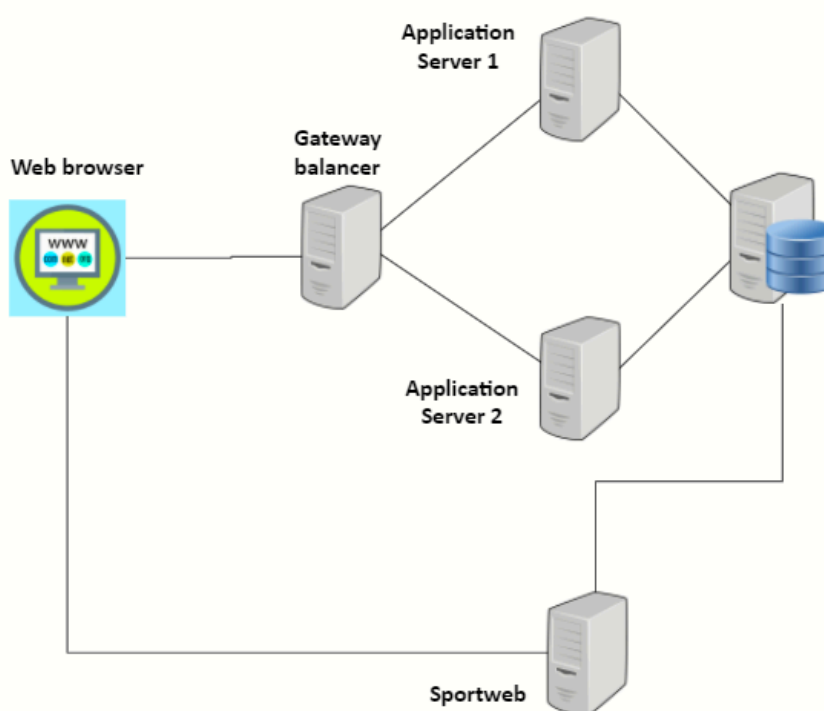

### 3 Elenco Prodotti

La fornitura dei prodotti e servizi, da prevedere nell'ambito della presente fornitura fa capo alle componenti software ProlabQ PQProcessor Service (Servizio Windows Server) e alla licenza d'uso per PQProcessor per la durata di 10 mesi a partire dal 01/03/2024 a tutto il 31/12/2024

In dettaglio gli elementi oggetto della fornitura

1. PQProcessor Service: trattasi di un modulo/servizio sviluppato appositamente per gestire la Coda Processi. Le sue funzionalità principali includono:
  2. Automatizzazione dell'esecuzione della coda e dell'elaborazione di processi specifici.
    - Creazione PDF in serie ed invio EMAIL/PEC automatizzato
    - Schedulazione specifica e puntuale delle righe di processo
    - Aggregazione EMAIL con caratteristiche altamente personalizzabili
    - Possibilità di implementazione di funzioni specifiche aggiuntive rispetto allo standard di estrazione report

Le caratteristiche principali del modulo includono la capacità di filtrare il contenuto della Coda Processi in base a determinate caratteristiche, elaborare i processi che si trovano in Stato 0 (zero), interrompere il processo di elaborazione della coda, filtrare i documenti da sottoporre alla firma e modificare tutti i parametri di ricerca, filtrando per funzione SIGN e stato. Questo modulo consente di consultare e gestire la Coda Processi, che contiene le schedulazioni di tutte le fasi dei processi attivati in precedenza, come l'estrazione dati, la generazione di report, le firme digitali e le email.

Tramite tale modulo quindi è possibile consultare e gestire la Coda Processi all'interno della quale sono contenute le schedulazioni di tutte le fasi dei processi attivati in precedenza, ad esempio estrazione dati, report, firme digitali, email e che sono visualizzabili e disponibili nell'apposita sezione.

2. Canone licenza d'uso PQProcessor: quotazione della licenza d'uso del software PQProcessor della durata di 10 mesi valida per il periodo 03/2024-12/2024 compresi.

Entrambi questi elementi sono essenziali per garantire il corretto funzionamento e l'utilizzo del sistema ProlabQ per la gestione delle attività analitiche nel contesto di Arpae Emilia-Romagna.

#### **4 Piano di rilascio**

La fornitura del software ProlabQ PQ Processor Service (Servizio Windows Server) e la relativa licenza d'uso per il sistema LIMS gestione analisi laboratorio installato in ARPAE dovranno essere valutati per il periodo 01/03/2024 fino a tutto il 31/12/2024.

L'attivazione della licenza dovrà essere effettuata entro 30 giorni lavorativi dalla stipula del contratto sul portale MEPA.

Arpae si impegna a fornire tutte le specifiche e le informazioni necessarie per la corretta attivazione della licenza.

<b>Documentazione amministrativa</b>	<b>DGUE</b>	<b>Trattativa diretta n. 4107404</b>
		<b>Pagina 1 di 19</b>

**DOCUMENTO DI GARA UNICO EUROPEO (DGUE)**

**Parte I: Informazioni sulla procedura di appalto e sull'amministrazione aggiudicatrice o ente aggiudicatore**

**INFORMAZIONI SULLA PROCEDURA DI APPALTO**

Le informazioni richieste dalla parte I saranno acquisite automaticamente a condizione che per generare e compilare il DGUE sia utilizzato il servizio DGUE in formato elettronico. In caso contrario tali informazioni devono essere inserite dall'operatore economico.

<b>Identità del committente</b>	<b>Risposta:</b>
Nome: Codice fiscale	Agenzia regionale per la Prevenzione, l'Ambiente e l'Energia dell'Emilia-Romagna 04290860370
<b>Di quale appalto si tratta?</b>	Appalto di servizi
Titolo o breve descrizione dell'appalto	Affidamento della fornitura del software ProlabQ PQProcessor Service (Servizio Windows Server) e relativa licenza d'uso per il sistema di gestione analisi di laboratorio installato in Arpae.
Numero di riferimento attribuito al fascicolo dall'amministrazione aggiudicatrice o ente aggiudicatore	Trattativa diretta n. sul mercato elettronico di Consip
CIG	B0CF238C79

Tutte le altre informazioni in tutte le sezioni del DGUE devono essere inserite dall'operatore economico

## Parte II: Informazioni sull'operatore economico

### A: INFORMAZIONI SULL'OPERATORE ECONOMICO

Dati identificativi	Risposta:
Nome:	[ ]
Partita IVA, se applicabile: Se non è applicabile un numero di partita IVA indicare un altro numero di identificazione nazionale, se richiesto e applicabile	[ ] [ ]
Indirizzo postale:	[.....]
Persone di contatto <sup>(1)</sup> : Telefono: PEC o e-mail: (indirizzo Internet o sito web) (ove esistente):	[.....] [.....] [.....] [.....]
Informazioni generali:	Risposta:
L'operatore economico è una microimpresa, oppure un'impresa piccola o media <sup>(2)</sup> ?	[ ] Sì [ ] No
<b>Solo se l'appalto è riservato</b> <sup>(3)</sup> : l'operatore economico è un laboratorio protetto, un' "impresa sociale" <sup>(4)</sup> o provvede all'esecuzione del contratto nel contesto di programmi di lavoro protetti (articolo 112 del Codice)?  <b>In caso affermativo,</b>  qual è la percentuale corrispondente di lavoratori con disabilità o svantaggiati? Se richiesto, specificare a quale o quali categorie di lavoratori con disabilità o svantaggiati appartengono i dipendenti interessati:	[ ] Sì [ ] No  [.....]  [.....]
Se pertinente: l'operatore economico è iscritto in un elenco ufficiale di imprenditori, fornitori, o prestatori di servizi o possiede una certificazione rilasciata da organismi accreditati, ai sensi dell'articolo 90 del Codice ?	

<sup>1</sup> Ripetere le informazioni per ogni persona di contatto tante volte quanto necessario.

<sup>2</sup> Cfr. raccomandazione della Commissione, del 6 maggio 2003, relativa alla definizione delle microimprese, piccole e medie imprese (GU L 124 del 20.5.2003, pag. 36). Queste informazioni sono richieste unicamente a fini statistici.

**Microimprese:** imprese che occupano meno di 10 persone e realizzano un fatturato annuo oppure un totale di bilancio annuo non superiori a 2 milioni di EUR.

**Piccole imprese:** imprese che occupano meno di 50 persone e realizzano un fatturato annuo o un totale di bilancio annuo non superiori a 10 milioni di EUR.

**Medie imprese:** imprese che non appartengono alla categoria delle microimprese né a quella delle piccole imprese, che occupano meno di 250 persone e il cui fatturato annuo non supera i 50 milioni di EUR e/o il cui totale di bilancio annuo non supera i 43 milioni di EUR.

<sup>3</sup> Cfr. il punto III.1.5 del bando di gara.

<sup>4</sup> Un' "impresa sociale" ha per scopo principale l'integrazione sociale e professionale delle persone disabili o svantaggiate.

<p><b>In caso affermativo:</b></p> <p><b>Rispondere compilando le altre parti di questa sezione, la sezione B e, ove pertinente, la sezione C della presente parte, la parte III, la parte V se applicabile, e in ogni caso compilare e firmare la parte VI.</b></p> <p>a) Indicare la denominazione dell'elenco o del certificato e, se pertinente, il pertinente numero di iscrizione o della certificazione</p> <p>b) Se il certificato di iscrizione o la certificazione è disponibile elettronicamente, indicare:</p> <p>c) Indicare i riferimenti in base ai quali è stata ottenuta l'iscrizione o la certificazione e, se pertinente, la classificazione ricevuta nell'elenco ufficiale <sup>5</sup>:</p> <p>d) L'iscrizione o la certificazione comprende tutti i criteri di selezione richiesti?  <b>In caso di risposta negativa alla lettera d):  Inserire inoltre tutte le informazioni mancanti nella parte IV, sezione A, B, C, o D secondo il caso</b>  <b>SOLO se richiesto dal pertinente avviso o bando o dai documenti di gara:</b></p> <p>e) L'operatore economico potrà fornire un <b>certificato</b> per quanto riguarda il pagamento dei contributi previdenziali e delle imposte, o fornire informazioni che permettano all'amministrazione aggiudicatrice o all'ente aggiudicatore di ottenere direttamente tale documento accedendo a una banca dati nazionale che sia disponibile gratuitamente in un qualunque Stato membro?</p> <p><u>Se la documentazione pertinente è disponibile elettronicamente, indicare:</u></p>	<p><input type="checkbox"/> Sì <input type="checkbox"/> No <input type="checkbox"/> Non applicabile</p> <p>a) [.....]</p> <p>b) (indirizzo web, autorità o organismo di emanazione, riferimento preciso della documentazione):  [.....][.....][.....][.....]</p> <p>c) [.....]</p> <p>d) <input type="checkbox"/> Sì <input type="checkbox"/> No</p> <p>e) <input type="checkbox"/> Sì <input type="checkbox"/> No</p> <p>(indirizzo web, autorità o organismo di emanazione, riferimento preciso della documentazione)  [.....][.....][.....][.....]</p>
<p>Se pertinente: l'operatore economico, in caso di contratti di lavori pubblici di importo superiore a 150.000 euro, è in possesso di attestazione rilasciata da Società Organismi di Attestazione (SOA), ai sensi dell'articolo 84 del Codice (settori ordinari)?  ovvero,  è in possesso di attestazione rilasciata nell'ambito dei Sistemi di qualificazione di cui all'articolo 134 del Codice, previsti per i settori speciali</p> <p><b>In caso affermativo:</b></p> <p>a) Indicare gli estremi dell'attestazione (denominazione dell'Organismo di attestazione ovvero Sistema di qualificazione, numero e data dell'attestazione)</p> <p>b) Se l'attestazione di qualificazione è disponibile elettronicamente, indicare:</p> <p>c) Indicare, se pertinente, le categorie di qualificazione alla quale si riferisce l'attestazione:</p> <p>d) L'attestazione di qualificazione comprende tutti i criteri di selezione richiesti?</p>	<p><input type="checkbox"/> Sì <input type="checkbox"/> No</p> <p><input type="checkbox"/> Sì <input type="checkbox"/> No</p> <p>a) [.....]</p> <p>b) (indirizzo web, autorità o organismo di emanazione, riferimento preciso della documentazione):  [.....][.....][.....][.....]</p> <p>c) [.....]</p> <p>d) <input type="checkbox"/> Sì <input type="checkbox"/> No</p>

<sup>5</sup> I riferimenti e l'eventuale classificazione sono indicati nella certificazione.

<b>Si evidenzia che gli operatori economici, iscritti in elenchi di cui all'articolo 90 del Codice o in possesso di attestazione di qualificazione SOA (per lavori di importo superiore a 150.000 euro) di cui all'articolo 84 o in possesso di attestazione rilasciata da Sistemi di qualificazione di cui all'articolo 134 del Codice, non compilano le Sezioni B e C della Parte IV.</b>	
<b>Forma della partecipazione:</b>	<b>Risposta:</b>
L'operatore economico partecipa alla procedura di appalto insieme ad altri <sup>(6)</sup> ?	<input type="checkbox"/> Sì <input type="checkbox"/> No
<b>In caso affermativo, accertarsi che gli altri operatori interessati forniscano un DGUE distinto.</b>	
<b>In caso affermativo:</b> a) Specificare il ruolo dell'operatore economico nel raggruppamento, ovvero consorzio, GEIE, rete di impresa di cui all' art. 45, comma 2, lett. d), e), f) e g) e all'art. 46, comma 1, lett. a), b), c), d) ed e) del Codice (capofila, responsabile di compiti specifici,ecc.): b) Indicare gli altri operatori economici che compartecipano alla procedura di appalto: c) Se pertinente, indicare il nome del raggruppamento partecipante: d) Se pertinente, indicare la denominazione degli operatori economici facenti parte di un consorzio di cui all'art. 45, comma 2, lett. b) e c), o di una società di professionisti di cui all'articolo 46, comma 1, lett. f) che eseguono le prestazioni oggetto del contratto.	a): [.....] b): [.....] c): [.....] d): [.....]
<b>Lotti</b>	<b>Risposta:</b>
Se pertinente, indicare il lotto o i lotti per i quali l'operatore economico intende presentare un'offerta:	<input type="checkbox"/> ]

**B: INFORMAZIONI SUI RAPPRESENTANTI DELL'OPERATORE ECONOMICO**

*Se pertinente, indicare nome e indirizzo delle persone abilitate ad agire come rappresentanti, ivi compresi procuratori e institori, dell'operatore economico ai fini della procedura di appalto in oggetto; se intervengono più legali rappresentanti ripetere tante volte quanto necessario.*

<b>Eventuali rappresentanti:</b>	<b>Risposta:</b>
Nome completo; se richiesto, indicare altresì data e luogo di nascita:	[.....]; [.....]
Posizione/Titolo ad agire:	[.....]
Indirizzo postale:	[.....]
Telefono:	[.....]
E-mail:	[.....]
Se necessario, fornire precisazioni sulla rappresentanza (forma, portata, scopo, firma congiunta):	[.....]

**C: INFORMAZIONI SULL'AFFIDAMENTO SULLE CAPACITÀ DI ALTRI SOGGETTI (Articolo 89 del Codice - Avalimento)**

<b>Affidamento:</b>	<b>Risposta:</b>
---------------------	------------------

<sup>6</sup> Specificamente nell'ambito di un raggruppamento, consorzio, joint-venture o altro

<p>L'operatore economico fa affidamento sulle capacità di altri soggetti per soddisfare i criteri di selezione della parte IV e rispettare i criteri e le regole (eventuali) della parte V?</p> <p><b>In caso affermativo:</b></p> <p>Indicare la denominazione degli operatori economici di cui si intende avvalersi:</p> <p>Indicare i requisiti oggetto di avalimento:</p>	<p>[ ]Si [ ]No</p> <p>[.....]</p> <p>[.....]</p>
---	--

**In caso affermativo**, indicare la denominazione degli operatori economici di cui si intende avvalersi, i requisiti oggetto di avalimento e presentare per ciascuna impresa ausiliaria un DGUE distinto, debitamente compilato e firmato dai soggetti interessati, con le informazioni richieste dalle **sezioni A e B della presente parte, dalla parte III, dalla parte IV ove pertinente e dalla parte VI**.

Si noti che dovrebbero essere indicati anche i tecnici o gli organismi tecnici che non facciano parte integrante dell'operatore economico, in particolare quelli responsabili del controllo della qualità e, per gli appalti pubblici di lavori, quelli di cui l'operatore economico disporrà per l'esecuzione dell'opera.

**D: INFORMAZIONI CONCERNENTI I SUBAPPALTATORI SULLE CUI CAPACITÀ L'OPERATORE ECONOMICO NON FA AFFIDAMENTO**  
(ARTICOLO 105 DEL CODICE - SUBAPPALTO)

(Tale sezione è da compilare solo se le informazioni sono esplicitamente richieste dall'amministrazione aggiudicatrice o dall'ente aggiudicatore).

Subappaltatore:	Risposta:
<p>L'operatore economico intende subappaltare parte del contratto a terzi?</p> <p><b>In caso affermativo:</b></p> <p>Elencare le prestazioni o lavorazioni che si intende subappaltare e la relativa quota (espressa in percentuale) sull'importo contrattuale:</p> <p>Nel caso ricorrano le condizioni di cui all'articolo 105, comma 6, del Codice, indicare la denominazione dei subappaltatori proposti:</p>	<p>[ ]Si [ ]No</p> <p>[.....] [.....]</p> <p>[.....]</p>

Se l'amministrazione aggiudicatrice o l'ente aggiudicatore richiede esplicitamente queste informazioni in aggiunta alle informazioni della presente sezione, ognuno dei subappaltatori o categorie di subappaltatori interessati dovrà compilare un proprio D.G.U.E. fornendo le informazioni richieste dalle sezioni A e B della presente parte, dalla parte III, dalla parte IV ove pertinente e dalla parte VI.



### PARTE III: MOTIVI DI ESCLUSIONE (Articolo 80 del Codice)

#### A: MOTIVI LEGATI A CONDANNE PENALI

L'articolo 57, paragrafo 1, della direttiva 2014/24/UE stabilisce i seguenti motivi di esclusione (Articolo 80, comma 1, del Codice):

1. Partecipazione a un'organizzazione criminale<sup>(7)</sup>
2. Corruzione<sup>(8)</sup>
3. Frode<sup>(9)</sup>;
4. Reati terroristici o reati connessi alle attività terroristiche<sup>(10)</sup>;
5. Riciclaggio di proventi di attività criminose o finanziamento al terrorismo<sup>(11)</sup>;
6. Lavoro minorile e altre forme di tratta di esseri umani<sup>(12)</sup>

#### CODICE

7. Ogni altro delitto da cui derivi, quale pena accessoria, l'incapacità di contrattare con la pubblica amministrazione (lettera g) articolo 80, comma 1, del Codice);

<b>Motivi legati a condanne penali ai sensi delle disposizioni nazionali di attuazione dei motivi stabiliti dall'articolo 57, paragrafo 1, della direttiva</b> (articolo 80, comma 1, del Codice):	<b>Risposta:</b>
--	------------------

<sup>7</sup> Quale definita all'articolo 2 della decisione quadro 2008/841/GAI del Consiglio, del 24 ottobre 2008, relativa alla lotta contro la criminalità organizzata (GU L 300 dell'11.11.2008, pag. 42).

<sup>8</sup> Quale definita all'articolo 3 della convenzione relativa alla lotta contro la corruzione nella quale sono coinvolti funzionari delle Comunità europee o degli Stati membri dell'Unione europea (GU C 195 del 25.6.1997, pag. 1) e all'articolo 2, paragrafo 1, della decisione quadro 2003/568/GAI del Consiglio, del 22 luglio 2003, relativa alla lotta contro la corruzione nel settore privato (GU L 192 del 31.7.2003, pag. 54). Questo motivo di esclusione comprende la corruzione così come definita nel diritto nazionale dell'amministrazione aggiudicatrice (o ente aggiudicatore) o dell'operatore economico.

<sup>9</sup> Ai sensi dell'articolo 1 della convenzione relativa alla tutela degli interessi finanziari delle Comunità europee (GU C 316 del 27.11.1995, pag. 48).

<sup>10</sup> Quali definiti agli articoli 1 e 3 della decisione quadro del Consiglio, del 13 giugno 2002, sulla lotta contro il terrorismo (GU L 164 del 22.6.2002, pag. 3). Questo motivo di esclusione comprende anche l'istigazione, il concorso, il tentativo di commettere uno di tali reati, come indicato all'articolo 4 di detta decisione quadro.

<sup>11</sup> Quali definiti all'articolo 1 della direttiva 2005/60/CE del Parlamento europeo e del Consiglio, del 26 ottobre 2005, relativa alla prevenzione dell'uso del sistema finanziario a scopo di riciclaggio dei proventi di attività criminose e di finanziamento del terrorismo (GU L 309 del 25.11.2005, pag. 15).

<sup>12</sup> Quali definiti all'articolo 2 della direttiva 2011/36/UE del Parlamento europeo e del Consiglio, del 5 aprile 2011, concernente la prevenzione e la repressione della tratta di esseri umani e la protezione delle vittime, e che sostituisce la decisione quadro del Consiglio 2002/629/GAI (GU L 101 del 15.4.2011, pag. 1).

<p>I soggetti di cui all'art. 80, comma 3, del Codice sono stati <b>condannati con sentenza definitiva</b> o decreto penale di condanna divenuto irrevocabile o sentenza di applicazione della pena richiesta ai sensi dell'articolo 444 del Codice di procedura penale per uno dei motivi indicati sopra con sentenza pronunciata non più di cinque anni fa o, indipendentemente dalla data della sentenza, in seguito alla quale sia ancora applicabile un periodo di esclusione stabilito direttamente nella sentenza ovvero desumibile ai sensi dell'art. 80 comma 10?</p>	<p><input type="checkbox"/> Sì <input type="checkbox"/> No</p> <p>Se la documentazione pertinente è disponibile elettronicamente, indicare: (indirizzo web, autorità o organismo di emanazione, riferimento preciso della documentazione):</p> <p>[.....][.....][.....][.....] (<sup>13</sup>)</p>
<p><b>In caso affermativo</b>, indicare (<sup>14</sup>):</p> <p>a) la data della condanna, del decreto penale di condanna o della sentenza di applicazione della pena su richiesta, la relativa durata e il reato commesso tra quelli riportati all'articolo 80, comma 1, lettera da a) a g) del Codice e i motivi di condanna,</p> <p>b) dati identificativi delle persone condannate [ ];</p> <p>c) se stabilita direttamente nella sentenza di condanna la durata della pena accessoria, indicare:</p>	<p>a) Data: [ ], durata [ ], lettera comma 1, articolo 80 [ ], motivi: [ ]</p> <p>b) [.....]</p> <p>c) durata del periodo d'esclusione [.....], lettera comma 1, articolo 80 [ ],</p>
<p>In caso di sentenze di condanna, l'operatore economico ha adottato misure sufficienti a dimostrare la sua affidabilità nonostante l'esistenza di un pertinente motivo di esclusione <sup>15</sup> (<b>autodisciplina o "Self-Cleaning", cfr. articolo 80, comma 7)?</b></p>	<p><input type="checkbox"/> Sì <input type="checkbox"/> No</p>
<p><b>In caso affermativo</b>, indicare:</p> <p>1) la sentenza di condanna definitiva ha riconosciuto l'attenuante della collaborazione come definita dalle singole fattispecie di reato?</p> <p>2) Se la sentenza definitiva di condanna prevede una pena detentiva non superiore a 18 mesi?</p> <p>3) in caso di risposta affermativa per le ipotesi 1) e/o 2), i soggetti di cui all'art. 80, comma 3, del Codice:</p> <ul style="list-style-type: none"> <li>- hanno risarcito interamente il danno?</li> <li>- si sono impegnati formalmente a risarcire il danno?</li> </ul> <p>4) per le ipotesi 1) e 2) l'operatore economico ha adottato misure di carattere tecnico o organizzativo e relativi al personale idonei a prevenire ulteriori illeciti o reati ?</p>	<p><input type="checkbox"/> Sì <input type="checkbox"/> No</p> <p><input type="checkbox"/> Sì <input type="checkbox"/> No</p> <p><input type="checkbox"/> Sì <input type="checkbox"/> No</p> <p><input type="checkbox"/> Sì <input type="checkbox"/> No</p>

<sup>13</sup> Ripetere tante volte quanto necessario.

<sup>14</sup> Ripetere tante volte quanto necessario.

<sup>15</sup> In conformità alle disposizioni nazionali di attuazione dell'articolo 57, paragrafo 6, della direttiva 2014/24/UE.

<p>5) se le sentenze di condanne sono state emesse nei confronti dei soggetti cessati di cui all'art. 80 comma 3, indicare le misure che dimostrano la completa ed effettiva dissociazione dalla condotta penalmente sanzionata:</p>	<p><input type="checkbox"/> Sì <input type="checkbox"/> No</p> <p>In caso affermativo elencare la documentazione pertinente [ ] e, se disponibile elettronicamente, indicare: (indirizzo web, autorità o organismo di emanazione, riferimento preciso della documentazione):</p> <p>[.....][.....][.....][.....]</p> <p>[.....]</p>
--	---

B: MOTIVI LEGATI AL PAGAMENTO DI IMPOSTE O CONTRIBUTI PREVIDENZIALI

<b>Pagamento di imposte, tasse o contributi previdenziali</b> (Articolo 80, comma 4, del Codice):	<b>Risposta:</b>	
L'operatore economico ha soddisfatto tutti <b>gli obblighi relativi al pagamento di imposte, tasse o contributi previdenziali</b> , sia nel paese dove è stabilito sia nello Stato membro dell'amministrazione aggiudicatrice o dell'ente aggiudicatore, se diverso dal paese di stabilimento?	<input type="checkbox"/> Sì <input type="checkbox"/> No	
<p><b>In caso negativo</b>, indicare:</p> <p>a) Paese o Stato membro interessato</p> <p>b) Di quale importo si tratta</p> <p>c) Come è stata stabilita tale inottemperanza:</p> <p>1) Mediante una <b>decisione</b> giudiziaria o amministrativa: Tale decisione è definitiva e vincolante? Indicare la data della sentenza di condanna o della decisione. Nel caso di una sentenza di condanna, <b>se stabilita direttamente nella sentenza di condanna</b>, la durata del periodo d'esclusione:</p> <p>2) In <b>altro modo</b>? Specificare:</p> <p>d) L'operatore economico ha ottemperato od ottempererà ai suoi obblighi, pagando o impegnandosi in modo vincolante a pagare le imposte, le tasse o i contributi previdenziali dovuti, compresi eventuali interessi o multe, avendo effettuato il pagamento o formalizzato l'impegno prima della scadenza del termine per la presentazione della domanda (articolo 80 comma 4, ultimo periodo, del Codice)?</p>	<p><b>Imposte/tasse</b></p> <hr/> <p>a) [.....]</p> <p>b) [.....]</p> <p>c1) <input type="checkbox"/> Sì <input type="checkbox"/> No - <input type="checkbox"/> Sì <input type="checkbox"/> No - [.....] - [.....]</p> <p>c2) [.....]</p> <p>d) <input type="checkbox"/> Sì <input type="checkbox"/> No</p> <p><b>In caso affermativo</b>, fornire informazioni dettagliate: [.....]</p>	
	Se la documentazione pertinente relativa al pagamento di imposte o contributi previdenziali è disponibile elettronicamente, indicare:	(indirizzo web, autorità o organismo di emanazione, riferimento preciso della documentazione) <sup>16</sup> :

<sup>16</sup> Ripetere tante volte quanto necessario.

	[.....][.....][.....] .....]
--	---------------------------------

C: MOTIVI LEGATI A INSOLVENZA, CONFLITTO DI INTERESSI O ILLECITI PROFESSIONALI <sup>(17)</sup>

**Si noti che ai fini del presente appalto alcuni dei motivi di esclusione elencati di seguito potrebbero essere stati oggetto di una definizione più precisa nel diritto nazionale, nell'avviso o bando pertinente o nei documenti di gara. Il diritto nazionale può ad esempio prevedere che nel concetto di "grave illecito professionale" rientrino forme diverse di condotta.**

Informazioni su eventuali situazioni di insolvenza, conflitto di interessi o illeciti professionali	Risposta:
<p>L'operatore economico ha violato, <b>per quanto di sua conoscenza, obblighi</b> applicabili in materia di salute e sicurezza sul lavoro, <b>di diritto ambientale, sociale e del lavoro</b>, <sup>(18)</sup> di cui all'articolo 80, comma 5, lett. a), del Codice ?</p> <p><b>In caso affermativo</b>, l'operatore economico ha adottato misure sufficienti a dimostrare la sua affidabilità nonostante l'esistenza di un pertinente motivo di esclusione (autodisciplina o "Self-Cleaning, cfr. articolo 80, comma 7)?</p> <p><b>In caso affermativo</b>, indicare:</p> <p>1) L'operatore economico  - ha risarcito interamente il danno?  - si è impegnato formalmente a risarcire il danno?</p> <p>2) l'operatore economico ha adottato misure di carattere tecnico o organizzativo e relativi al personale idonei a prevenire ulteriori illeciti o reati ?</p>	<p>[ ] Sì [ ] No</p> <p>[ ] Sì [ ] No</p> <p>[ ] Sì [ ] No</p> <p>[ ] Sì [ ] No</p> <p>[ ] Sì [ ] No</p> <p>In caso affermativo elencare la documentazione pertinente [ ] e, se disponibile elettronicamente, indicare: (indirizzo web, autorità o organismo di emanazione, riferimento preciso della documentazione):  [.....][.....][.....][.....]</p>
<p>L'operatore economico si trova in una delle seguenti situazioni oppure è sottoposto a un procedimento per l'accertamento di una delle seguenti situazioni di cui all'articolo 80, comma 5, lett. b), del Codice:</p> <p>a) fallimento</p> <p><b>In caso affermativo:</b>  —il curatore del fallimento è stato autorizzato all'esercizio provvisorio ed è stato autorizzato dal giudice delegato a partecipare a procedure di affidamento di contratti pubblici (articolo 110, comma 3, lette. a) del Codice) ?</p>	<p>[ ] Sì [ ] No</p> <p>[ ] Sì [ ] No</p> <p>In caso affermativo indicare gli estremi dei provvedimenti</p>

<sup>17</sup> Cfr. articolo 57, paragrafo 4, della direttiva 2014/24/UE.

<sup>18</sup> Così come stabiliti ai fini del presente appalto dalla normativa nazionale, dall'avviso o bando pertinente o dai documenti di gara ovvero dall'articolo 18, paragrafo 2, della direttiva 2014/24/UE.

<p>—la partecipazione alla procedura di affidamento è stata subordinata ai sensi dell'art. 110, comma 5, all'avvalimento di altro operatore economico?</p> <p>b) liquidazione coatta</p> <p>c) concordato preventivo</p> <p>d) è ammesso a concordato con continuità aziendale</p> <p><b>In caso di risposta affermativa alla lettera d):</b>  —è stato autorizzato dal giudice delegato ai sensi dell' articolo 110, comma 3, lett. a) del Codice?</p> <p>—la partecipazione alla procedura di affidamento è stata subordinata ai sensi dell'art. 110, comma 5, all'avvalimento di altro operatore economico?</p>	<p>[.....] [.....]</p> <p><input type="checkbox"/> Sì <input type="checkbox"/> No  In caso affermativo indicare l'Impresa ausiliaria  [.....]</p> <p><input type="checkbox"/> Sì <input type="checkbox"/> No</p> <p><input type="checkbox"/> Sì <input type="checkbox"/> No</p> <p><input type="checkbox"/> Sì <input type="checkbox"/> No</p> <p><input type="checkbox"/> Sì <input type="checkbox"/> No  In caso affermativo indicare l'Impresa ausiliaria  [.....]</p>
<p>L'operatore economico si è reso colpevole di <b>gravi illeciti professionali</b><sup>19</sup> di cui all'art. 80 comma 5 lett. c) del Codice?</p> <p><b>In caso affermativo</b>, fornire informazioni dettagliate, specificando la tipologia di illecito:</p>	<p><input type="checkbox"/> Sì <input type="checkbox"/> No</p> <p>[.....]</p>
<p><b>In caso affermativo</b>, l'operatore economico ha adottato misure di autodisciplina?</p> <p><b>In caso affermativo</b>, indicare:</p> <p>1) L'operatore economico:  - ha risarcito interamente il danno?  - si è impegnato formalmente a risarcire il danno?</p> <p>2) l'operatore economico ha adottato misure di carattere tecnico o organizzativo e relativi al personale idonei a prevenire ulteriori illeciti o reati ?</p>	<p><input type="checkbox"/> Sì <input type="checkbox"/> No</p> <p><input type="checkbox"/> Sì <input type="checkbox"/> No</p> <p><input type="checkbox"/> Sì <input type="checkbox"/> No</p> <p>In caso affermativo elencare la documentazione pertinente [ ] e, se disponibile elettronicamente, indicare: (indirizzo web, autorità o organismo di emanazione, riferimento preciso della documentazione):  [.....][.....][.....][.....]</p>

<sup>19</sup> Cfr., ove applicabile, il diritto nazionale, l'avviso o bando pertinente o i documenti di gara.

<p><b>L'operatore economico è a conoscenza di qualsiasi conflitto di interessi<sup>(20)</sup></b> legato alla sua partecipazione alla procedura di appalto (articolo 80, comma 5, lett. d) del Codice)?</p> <p><b>In caso affermativo</b>, fornire informazioni dettagliate sulle modalità con cui è stato risolto il conflitto di interessi:</p>	<p><input type="checkbox"/> Sì <input type="checkbox"/> No</p> <p>[.....]</p>
<p><b>L'operatore economico o un'impresa a lui collegata ha fornito consulenza</b> all'amministrazione aggiudicatrice o all'ente aggiudicatore o ha altrimenti <b>partecipato alla preparazione</b> della procedura d'aggiudicazione (articolo 80, comma 5, lett. e) del Codice?</p> <p><b>In caso affermativo</b>, fornire informazioni dettagliate sulle misure adottate per prevenire le possibili distorsioni della concorrenza:</p>	<p><input type="checkbox"/> Sì <input type="checkbox"/> No</p> <p>[.....]</p>
<p>L'operatore economico può confermare di:</p> <p>a) <b>non essersi reso</b> gravemente colpevole di <b>false dichiarazioni</b> nel fornire le informazioni richieste per verificare l'assenza di motivi di esclusione o il rispetto dei criteri di selezione,</p> <p>b) <b>non avere occultato</b> tali informazioni?</p>	<p><input type="checkbox"/> Sì <input type="checkbox"/> No</p> <p><input type="checkbox"/> Sì <input type="checkbox"/> No</p>

D: ALTRI MOTIVI DI ESCLUSIONE EVENTUALMENTE PREVISTI DALLA LEGISLAZIONE NAZIONALE DELLO STATO MEMBRO DELL'AMMINISTRAZIONE AGGIUDICATRICE O DELL'ENTE AGGIUDICATORE

<p><b>Motivi di esclusione previsti esclusivamente dalla legislazione nazionale</b> (articolo 80, comma 2 e comma 5, lett. f), g), h), i), j), m) del Codice e art. 53 comma 16-ter del D. Lgs. 165/2001</p>	<p><b>Risposta:</b></p>
<p>Sussistono a carico dell'operatore economico cause di decadenza, di sospensione o di divieto previste dall'articolo 67 del decreto legislativo 6 settembre 2011, n. 159 o di un tentativo di infiltrazione mafiosa di cui all'articolo 84, comma 4, del medesimo decreto, fermo restando quanto previsto dagli articoli 88, comma 4-bis, e 92, commi 2 e 3, del decreto legislativo 6 settembre 2011, n. 159, con riferimento rispettivamente alle comunicazioni antimafia e alle informazioni antimafia (Articolo 80, comma 2, del Codice)?</p>	<p><input type="checkbox"/> Sì <input type="checkbox"/> No</p> <p>Se la documentazione pertinente è disponibile elettronicamente, indicare: (indirizzo web, autorità o organismo di emanazione, riferimento preciso della documentazione):</p> <p>[.....][.....][.....][.....] <sup>(21)</sup></p>
<p>L'operatore economico si trova in una delle seguenti situazioni ?</p> <p>1. è stato soggetto alla sanzione interdittiva di cui all'articolo 9, comma 2, lettera c) del decreto legislativo 8 giugno 2001, n. 231 o ad altra sanzione che comporta il divieto di contrarre con la pubblica amministrazione, compresi i provvedimenti interdittivi di cui all'articolo 14 del decreto legislativo 9 aprile 2008, n. 81 (Articolo 80, comma 5, lettera f);</p>	<p><input type="checkbox"/> Sì <input type="checkbox"/> No</p> <p>Se la documentazione pertinente è disponibile elettronicamente, indicare: indirizzo web, autorità o organismo di emanazione, riferimento preciso della documentazione):</p> <p>[.....][.....][.....]</p>

<sup>20</sup> Come indicato nel diritto nazionale, nell'avviso o bando pertinente o nei documenti di gara.

<sup>21</sup> Ripetere tante volte quanto necessario.

<p>2. è iscritto nel casellario informatico tenuto dall'Osservatorio dell'ANAC per aver presentato false dichiarazioni o falsa documentazione ai fini del rilascio dell'attestazione di qualificazione, per il periodo durante il quale perdura l'iscrizione (Articolo 80, comma 5, lettera g);</p>	<p><input type="checkbox"/> Sì <input type="checkbox"/> No</p> <p>Se la documentazione pertinente è disponibile elettronicamente, indicare: indirizzo web, autorità o organismo di emanazione, riferimento preciso della documentazione):</p> <p>[.....][.....][.....]</p>
<p>3. ha violato il divieto di intestazione fiduciaria di cui all'articolo 17 della legge 19 marzo 1990, n. 55 (Articolo 80, comma 5, lettera h)?</p> <p>In caso affermativo : - indicare la data dell'accertamento definitivo e l'autorità o organismo di emanazione:</p>	<p><input type="checkbox"/> Sì <input type="checkbox"/> No</p> <p>[.....][.....][.....]</p>
<p>- la violazione è stata rimossa ?</p>	<p><input type="checkbox"/> Sì <input type="checkbox"/> No</p> <p>Se la documentazione pertinente è disponibile elettronicamente, indicare: indirizzo web, autorità o organismo di emanazione, riferimento preciso della documentazione):</p> <p>[.....][.....][.....]</p>
<p>4. è in regola con le norme che disciplinano il diritto al lavoro dei disabili di cui alla legge 12 marzo 1999, n. 68 (Articolo 80, comma 5, lettera i);</p>	<p><input type="checkbox"/> Sì <input type="checkbox"/> No <input type="checkbox"/> Non è tenuto alla disciplina legge 68/1999</p> <p>Se la documentazione pertinente è disponibile elettronicamente, indicare: indirizzo web, autorità o organismo di emanazione, riferimento preciso della documentazione):</p> <p>[.....][.....][.....]</p> <p>Nel caso in cui l'operatore non è tenuto alla disciplina legge 68/1999 indicare le motivazioni:</p> <p>(numero dipendenti e/o altro ) [.....][.....][.....]</p>
<p>5. è stato vittima dei reati previsti e puniti dagli articoli 317 e 629 del codice penale aggravati ai sensi dell'articolo 7 del decreto-legge 13 maggio 1991, n. 152, convertito, con modificazioni, dalla legge 12 luglio 1991, n. 203?</p>	<p><input type="checkbox"/> Sì <input type="checkbox"/> No</p> <p><input type="checkbox"/> Sì <input type="checkbox"/> No</p> <p><input type="checkbox"/> Sì <input type="checkbox"/> No</p> <p>Se la documentazione pertinente è disponibile elettronicamente, indicare: indirizzo web, autorità o organismo di emanazione, riferimento preciso della documentazione):</p> <p>[.....][.....][.....]</p>
<p>In caso affermativo:</p> <p>- ha denunciato i fatti all'autorità giudiziaria?</p> <p>- ricorrono i casi previsti all'articolo 4, primo comma, della Legge 24 novembre 1981, n. 689 (articolo 80, comma 5, lettera l) ?</p>	<p><input type="checkbox"/> Sì <input type="checkbox"/> No</p>

6. si trova rispetto ad un altro partecipante alla medesima procedura di affidamento, in una situazione di controllo di cui all'articolo 2359 del codice civile o in una qualsiasi relazione, anche di fatto, se la situazione di controllo o la relazione comporti che le offerte sono imputabili ad un unico centro decisionale (articolo 80, comma 5, lettera m)?	
7. L'operatore economico si trova nella condizione prevista dall'art. 53 comma 16-ter del D.Lgs. 165/2001 (pantouflage o revolving door) in quanto ha concluso contratti di lavoro subordinato o autonomo e, comunque, ha attribuito incarichi ad ex dipendenti della stazione appaltante che hanno cessato il loro rapporto di lavoro da meno di tre anni e che negli ultimi tre anni di servizio hanno esercitato poteri autoritativi o negoziali per conto della stessa stazione appaltante nei confronti del medesimo operatore economico ?	[ ] Sì [ ] No

#### Parte IV: Criteri di selezione

In merito ai criteri di selezione (sezione a o sezioni da A a D della presente parte) l'operatore economico dichiara che:

#### INDICAZIONE GLOBALE PER TUTTI I CRITERI DI SELEZIONE

**L'operatore economico deve compilare questo campo solo se l'amministrazione aggiudicatrice o l'ente aggiudicatore ha indicato nell'avviso o bando pertinente o nei documenti di gara ivi citati che l'operatore economico può limitarsi a compilare la sezione a della parte IV senza compilare nessun'altra sezione della parte IV:**

Rispetto di tutti i criteri di selezione richiesti	Risposta
Soddisfa i criteri di selezione richiesti:	[ ] Sì [ ] No

A: IDONEITÀ (Articolo 83, comma 1, lettera a), del Codice)

**Tale Sezione è da compilare solo se le informazioni sono state richieste espressamente dall'amministrazione aggiudicatrice o dall'ente aggiudicatore nell'avviso o bando pertinente o nei documenti di gara.**

Idoneità	Risposta
<b>1) Iscrizione in un registro professionale o commerciale tenuto nello Stato membro di stabilimento <sup>(22)</sup></b>  Se la documentazione pertinente è disponibile elettronicamente, indicare:	[.....]  (indirizzo web, autorità o organismo di emanazione, riferimento preciso della documentazione): [.....][.....][.....]
<b>2) Per gli appalti di servizi:</b>	[ ] Sì [ ] No

<sup>22</sup> Conformemente all'elenco dell'allegato XI della direttiva 2014/24/UE; gli operatori economici di taluni Stati membri potrebbero dover soddisfare altri requisiti previsti nello stesso allegato.



<p>È richiesta una particolare <b>autorizzazione o appartenenza</b> a una particolare organizzazione (elenchi, albi, ecc.) per poter prestare il servizio di cui trattasi nel paese di stabilimento dell'operatore economico?</p> <p>Se la documentazione pertinente è disponibile elettronicamente, indicare:</p>	<p>In caso affermativo, specificare quale documentazione e se l'operatore economico ne dispone: [ ... ] <input type="checkbox"/> Sì <input type="checkbox"/> No</p> <p>(indirizzo web, autorità o organismo di emanazione, riferimento preciso della documentazione):</p> <p>[.....][.....][.....]</p>
--	--

B: CAPACITÀ ECONOMICA E FINANZIARIA (Articolo 83, comma 1, lettera *b*), del Codice)

**Tale Sezione è da compilare solo se le informazioni sono state richieste espressamente dall'amministrazione aggiudicatrice o dall'ente aggiudicatore nell'avviso o bando pertinente o nei documenti di gara.**

Capacità economica e finanziaria	Risposta:
<p>1a) Il <b>fatturato annuo</b> ("generale") dell'operatore economico per il numero di esercizi richiesto nell'avviso o bando pertinente o nei documenti di gara è il seguente:</p> <p><b>e/o,</b></p> <p>1b) Il <b>fatturato annuo medio</b> dell'operatore economico <b>per il numero di esercizi richiesto nell'avviso o bando pertinente o nei documenti di gara è il seguente</b> <sup>(23)</sup>:</p> <p>Se la documentazione pertinente è disponibile elettronicamente, indicare:</p>	<p>esercizio: [.....] fatturato: [.....] [...] valuta  esercizio: [.....] fatturato: [.....] [...] valuta  esercizio: [.....] fatturato: [.....] [...] valuta</p> <p>(numero di esercizi, fatturato medio):</p> <p>[.....], [.....] [...] valuta</p> <p>(indirizzo web, autorità o organismo di emanazione, riferimento preciso della documentazione):</p> <p>[.....][.....][.....]</p>
<p>2a) Il <b>fatturato annuo</b> ("specifico") dell'operatore economico <b>nel settore di attività oggetto dell'appalto</b> e specificato nell'avviso o bando pertinente o nei documenti di gara per il numero di esercizi richiesto è il seguente:</p> <p><b>e/o,</b></p> <p>2b) Il <b>fatturato annuo medio</b> dell'operatore economico <b>nel settore e per il numero di esercizi specificato nell'avviso o bando pertinente o nei documenti di gara è il seguente</b> <sup>(24)</sup>:</p> <p>Se la documentazione pertinente è disponibile elettronicamente, indicare:</p>	<p>esercizio: [.....] fatturato: [.....] [...]valuta  esercizio: [.....] fatturato: [.....] [...]valuta  esercizio: [.....] fatturato: [.....] [...]valuta</p> <p>(numero di esercizi, fatturato medio):</p> <p>[.....], [.....] [...] valuta</p> <p>(indirizzo web, autorità o organismo di emanazione, riferimento preciso della documentazione):</p> <p>[.....][.....][.....]</p>
<p>3) Se le informazioni relative al fatturato (generale o specifico) non sono disponibili per tutto il periodo richiesto, indicare la data di costituzione o di avvio delle attività dell'operatore economico:</p>	<p>[.....]</p>

<sup>23</sup> Solo se consentito dall'avviso o bando pertinente o dai documenti di gara.

<sup>24</sup> Solo se consentito dall'avviso o bando pertinente o dai documenti di gara.

<p>4) Per quanto riguarda gli <b>indici finanziari</b> <sup>(25)</sup> specificati nell'avviso o bando pertinente o nei documenti di gara ai sensi dell'art. 83 comma 4, lett. <i>b</i>), del Codice, l'operatore economico dichiara che i valori attuali degli indici richiesti sono i seguenti:</p> <p>Se la documentazione pertinente è disponibile elettronicamente, indicare:</p>	<p>(indicazione dell'indice richiesto, come rapporto tra x e y <sup>(26)</sup>, e valore) [.....], [.....] <sup>(27)</sup></p> <p>(indirizzo web, autorità o organismo di emanazione, riferimento preciso della documentazione): [.....][.....][.....]</p>
<p>5) L'importo assicurato dalla <b>copertura contro i rischi professionali</b> è il seguente (articolo 83, comma 4, lettera <i>c</i>) del Codice):</p> <p>Se tali informazioni sono disponibili elettronicamente, indicare:</p>	<p>[.....] [...] valuta</p> <p>(indirizzo web, autorità o organismo di emanazione, riferimento preciso della documentazione): [.....][.....][.....]</p>
<p>6) Per quanto riguarda gli <b>eventuali altri requisiti economici o finanziari</b> specificati nell'avviso o bando pertinente o nei documenti di gara, l'operatore economico dichiara che:</p> <p>Se la documentazione pertinente <b>eventualmente</b> specificata nell'avviso o bando pertinente o nei documenti di gara è disponibile elettronicamente, indicare:</p>	<p>[.....]</p> <p>(indirizzo web, autorità o organismo di emanazione, riferimento preciso della documentazione): [.....][.....][.....]</p>

C: CAPACITÀ TECNICHE E PROFESSIONALI (Articolo 83, comma 1, lettera *c*), del Codice)

**Tale Sezione è da compilare solo se le informazioni sono state richieste espressamente dall'amministrazione aggiudicatrice o dall'ente aggiudicatore nell'avviso o bando pertinente o nei documenti di gara.**

Capacità tecniche e professionali	Risposta:
<p>1a) Unicamente per gli <b>appalti pubblici di lavori</b>, durante il periodo di riferimento<sup>(28)</sup> l'operatore economico <b>ha eseguito i seguenti lavori del tipo specificato</b>:</p> <p>Se la documentazione pertinente sull'esecuzione e sul risultato soddisfacenti dei lavori più importanti è disponibile per via elettronica, indicare:</p>	<p>Numero di anni (periodo specificato nell'avviso o bando pertinente o nei documenti di gara): [...]</p> <p>Lavori: [.....]</p> <p>(indirizzo web, autorità o organismo di emanazione, riferimento preciso della documentazione): [.....][.....][.....]</p>
<p>1b) Unicamente per gli <b>appalti pubblici di forniture e di servizi</b>:</p> <p>Durante il periodo di riferimento l'operatore economico <b>ha consegnato le seguenti forniture principali del tipo</b></p>	<p>Numero di anni (periodo specificato nell'avviso o bando pertinente o nei documenti di gara): [.....]</p>

<sup>25</sup> Ad esempio, rapporto tra attività e passività.

<sup>26</sup> Ad esempio, rapporto tra attività e passività.

<sup>27</sup> Ripetere tante volte quanto necessario.

<sup>28</sup> Le amministrazioni aggiudicatrici possono **richiedere** fino a cinque anni e **ammettere** un'esperienza che risale a **più** di cinque anni prima.

<b>specificato o prestatore i seguenti servizi principali del tipo specificato:</b> Indicare nell'elenco gli importi, le date e i destinatari, pubblici o privati <sup>(29)</sup> :	Descrizione	importi	date	destinatari
2) Può disporre dei seguenti <b>tecnici o organismi tecnici</b> <sup>(30)</sup> , citando in particolare quelli responsabili del controllo della qualità:  Nel caso di appalti pubblici di lavori l'operatore economico potrà disporre dei seguenti tecnici o organismi tecnici per l'esecuzione dei lavori:	[.....]			
3) Utilizza le seguenti <b>attrezzature tecniche e adotta le seguenti misure per garantire la qualità</b> e dispone degli <b>strumenti di studio e ricerca</b> indicati di seguito:	[.....]			
4) Potrà applicare i seguenti <b>sistemi di gestione e di tracciabilità della catena di approvvigionamento</b> durante l'esecuzione dell'appalto:	[.....]			
5) <b>Per la fornitura di prodotti o la prestazione di servizi complessi o, eccezionalmente, di prodotti o servizi richiesti per una finalità particolare:</b>  L'operatore economico <b>consentirà</b> l'esecuzione di <b>verifiche</b> <sup>(31)</sup> delle sue capacità di <b>produzione o strutture tecniche</b> e, se necessario, degli <b>strumenti di studio e di ricerca</b> di cui egli dispone, nonché delle <b>misure adottate per garantire la qualità?</b>	[ ] Sì [ ] No			
6) Indicare i <b>titoli di studio e professionali</b> di cui sono in possesso:  a) lo stesso prestatore di servizi o imprenditore, <b>e/o</b> (in funzione dei requisiti richiesti nell'avviso o bando pertinente o nei documenti di gara)  b) i componenti della struttura tecnica-operativa/ gruppi di lavoro:	a) [.....]  b) [.....]			
7) L'operatore economico potrà applicare durante l'esecuzione dell'appalto le seguenti <b>misure di gestione ambientale</b> :	[.....]			

<sup>29</sup> () In altri termini, occorre indicare **tutti** i destinatari e l'elenco deve comprendere i clienti pubblici e privati delle forniture o dei servizi in oggetto.

<sup>30</sup> Per i tecnici o gli organismi tecnici che non fanno parte integrante dell'operatore economico, ma sulle cui capacità l'operatore economico fa affidamento come previsto alla parte II, sezione C, devono essere compilati DGUE distinti.

<sup>31</sup> La verifica è eseguita dall'amministrazione aggiudicatrice o, se essa acconsente, per suo conto da un organismo ufficiale competente del paese in cui è stabilito il fornitore o il prestatore dei servizi.

8) L' <b>organico medio annuo</b> dell'operatore economico e il numero dei dirigenti negli ultimi tre anni sono i seguenti:	Anno, organico medio annuo: [.....],[.....], [.....],[.....], [.....],[.....], Anno, numero di dirigenti [.....],[.....], [.....],[.....], [.....],[.....]
9) Per l'esecuzione dell'appalto l'operatore economico disporrà dell' <b>attrezzatura, del materiale e dell'equipaggiamento tecnico</b> seguenti:	[.....]
10) L'operatore economico <b>intende eventualmente subappaltare</b> <sup>(32)</sup> la seguente <b>quota (espressa in percentuale)</b> dell'appalto:	[.....]
11) Per gli <b>appalti pubblici di forniture</b> :  L'operatore economico fornirà i campioni, le descrizioni o le fotografie dei prodotti da fornire, non necessariamente accompagnati dalle certificazioni di autenticità, come richiesti;  se applicabile, l'operatore economico dichiara inoltre che provvederà a fornire le richieste certificazioni di autenticità.  Se la documentazione pertinente è disponibile elettronicamente, indicare:	[ ] Sì [ ] No  [ ] Sì [ ] No  (indirizzo web, autorità o organismo di emanazione, riferimento preciso della documentazione): [.....][.....][.....]
12) Per gli <b>appalti pubblici di forniture</b> :  L'operatore economico può fornire i richiesti <b>certificati</b> rilasciati da <b>istituti o servizi ufficiali incaricati del controllo della qualità</b> , di riconosciuta competenza, i quali attestino la conformità di prodotti ben individuati mediante riferimenti alle specifiche tecniche o norme indicate nell'avviso o bando pertinente o nei documenti di gara?  <b>In caso negativo</b> , spiegare perché e precisare di quali altri mezzi di prova si dispone:  Se la documentazione pertinente è disponibile elettronicamente, indicare:	[ ] Sì [ ] No  [.....]  (indirizzo web, autorità o organismo di emanazione, riferimento preciso della documentazione): [.....][.....][.....]
13) Per quanto riguarda gli <b>eventuali altri requisiti tecnici e professionali</b> specificati nell'avviso o bando pertinente o nei documenti di gara, l'operatore economico dichiara che:	[.....]

<sup>32</sup> Si noti che se l'operatore economico **ha** deciso di subappaltare una quota dell'appalto **e** fa affidamento sulle capacità del subappaltatore per eseguire tale quota, è necessario compilare un DGUE distinto per ogni subappaltatore, vedasi parte II, sezione C.

Se la documentazione pertinente <b>eventualmente</b> specificata nell'avviso o bando pertinente o nei documenti di gara è disponibile elettronicamente, indicare:	(indirizzo web, autorità o organismo di emanazione, riferimento preciso della documentazione): [.....][.....][.....]

D: SISTEMI DI GARANZIA DELLA QUALITÀ E NORME DI GESTIONE AMBIENTALE (ARTICOLO 87 DEL CODICE)

**L'operatore economico deve fornire informazioni solo se i programmi di garanzia della qualità e/o le norme di gestione ambientale sono stati richiesti dall'amministrazione aggiudicatrice o dall'ente aggiudicatore nell'avviso o bando pertinente o nei documenti di gara ivi citati.**

Sistemi di garanzia della qualità e norme di gestione ambientale	Risposta:
<p>L'operatore economico potrà presentare <b>certificati</b> rilasciati da organismi indipendenti per attestare che egli soddisfa determinate <b>norme di garanzia della qualità</b>, compresa l'accessibilità per le persone con disabilità?</p> <p><b>In caso negativo</b>, spiegare perché e precisare di quali altri mezzi di prova relativi al programma di garanzia della qualità si dispone:</p> <p>Se la documentazione pertinente è disponibile elettronicamente, indicare:</p>	<p><input type="checkbox"/> Sì <input type="checkbox"/> No</p> <p>[.....] [.....]</p> <p>(indirizzo web, autorità o organismo di emanazione, riferimento preciso della documentazione): [.....][.....][.....]</p>
<p>L'operatore economico potrà presentare <b>certificati</b> rilasciati da organismi indipendenti per attestare che egli rispetta determinati <b>sistemi o norme di gestione ambientale</b>?</p> <p><b>In caso negativo</b>, spiegare perché e precisare di quali altri mezzi di prova relativi ai <b>sistemi o norme di gestione ambientale</b> si dispone:</p> <p>Se la documentazione pertinente è disponibile elettronicamente, indicare:</p>	<p><input type="checkbox"/> Sì <input type="checkbox"/> No</p> <p>[.....] [.....]</p> <p>(indirizzo web, autorità o organismo di emanazione, riferimento preciso della documentazione): [.....][.....][.....]</p>

**Dichiarazioni finali**

*Il sottoscritto/i sottoscritti dichiara/dichiarano formalmente che le informazioni riportate nelle precedenti parti da II a IV sono veritiere e corrette e che il sottoscritto/i sottoscritti è/sono consapevole/consapevoli delle conseguenze di una grave falsa dichiarazione, ai sensi dell'articolo 76 del DPR 445/2000.*

*Ferme restando le disposizioni degli articoli 40, 43 e 46 del DPR 445/2000, il sottoscritto/i sottoscritti dichiara/dichiarano formalmente di essere in grado di produrre, su richiesta e senza indugio, i certificati e le altre forme di prove documentali del caso, con le seguenti eccezioni:*

*a) se l'amministrazione aggiudicatrice o l'ente aggiudicatore hanno la possibilità di acquisire direttamente la documentazione complementare accedendo a una banca dati nazionale che sia disponibile gratuitamente in un qualunque Stato membro <sup>(33)</sup>, oppure*

<sup>33</sup> A condizione che l'operatore economico abbia fornito le informazioni necessarie (indirizzo web, autorità o organismo di emanazione, riferimento preciso della documentazione) in modo da consentire all'amministrazione aggiudicatrice o all'ente aggiudicatore di acquisire la documentazione. Se necessario, accludere il pertinente assenso.

b) a decorrere al più tardi dal 18 aprile 2018 (<sup>34</sup>), l'amministrazione aggiudicatrice o l'ente aggiudicatore sono già in possesso della documentazione in questione.

*Il sottoscritto/i sottoscritti autorizza/autorizzano formalmente Arpae ad accedere ai documenti complementari alle informazioni, di cui [alla parte/alla sezione/al punto o ai punti] del presente documento di gara unico europeo, ai fini della procedura per l'affidamento della fornitura del software ProlabQ PQProcessor Service (Servizio Windows Server) e relativa licenza d'uso per il sistema di gestione analisi di laboratorio installato in Arpae*

Firma digitale del legale rappresentante \_\_\_\_\_

---

<sup>34</sup> In funzione dell'attuazione nazionale dell'articolo 59, paragrafo 5, secondo comma, della direttiva 2014/24/UE.

	<b>Dichiarazione d'offerta per servizio di assistenza e manutenzione evolutiva del Sistema LIMS gestione analisi laboratorio</b>	<b>Allegato Trattativa diretta n. 4107404</b>
		<b>Pagina 1 di 3</b>

Spett.le  
**Agenzia regionale per la prevenzione,  
l'ambiente e l'energia dell'Emilia-Romagna**  
Via Po, 5  
40139 Bologna

La \_\_\_\_\_, con sede in  
\_\_\_\_\_  
\_\_\_\_\_, tel. \_\_\_\_\_,  
capitale sociale Euro \_\_\_\_\_, iscritta al Registro delle Imprese  
di \_\_\_\_\_ codice fiscale \_\_\_\_\_,  
partita IVA n. \_\_\_\_\_, in persona del sig.  
\_\_\_\_\_ nella qualità di \_\_\_\_\_, della  
società medesima si impegna ad adempiere a tutte le obbligazioni previste nel  
Capitolato Tecnico e nel Capitolato speciale allegati alla Lettera di invito per  
l'affidamento fornitura del software ProlabQ PQProcessor Service (Servizio Windows  
Server) e relativa licenza d'uso per il sistema di gestione analisi di laboratorio  
installato in Arpae, comprensivo di ogni onere e spesa, compreso quelle di missione  
e trasferta, al netto dell'IVA:

	<b>Servizi e attività richieste</b>	<b>Q.tà</b>	<b>Unità di misura</b>	<b>Importo unitario (IVA esclusa)</b>	<b>Importo complessivo (IVA esclusa)</b>
1	Software ProlabQ PQ Processor Service (Servizio Windows Server)	3	trimestre		
2	Canone licenza d'uso per PQProcessor 10 mesi periodo 03/2024-12/2024	3	trimestre		
Importo complessivo IVA esclusa (Somma voci 1+2)					

	<b>Dichiarazione d'offerta per servizio di assistenza e manutenzione evolutiva del Sistema LIMS gestione analisi laboratorio</b>	<b>Allegato Trattativa diretta n. 4107404</b>
		<b>Pagina 2 di 3</b>

Sono compresi nel suddetto importo:

- i costi di manodopera, quantificati in euro \_\_\_\_\_;
- che gli oneri aziendali concernenti l'adempimento delle disposizioni in tema di salute e sicurezza sui luoghi di lavoro, quantificati in euro:\_\_\_\_\_.

Si precisa che il contratto nazionale collettivo (CCNL) applicato è \_\_\_\_\_

Il sottoscritto \_\_\_\_\_, in persona del \_\_\_\_\_ legale rappresentante \_\_\_\_\_, nell'accettare espressamente tutte le condizioni specificate negli atti di gara, dichiara altresì:

- a) che la presente offerta è irrevocabile ed impegnativa sino al 180° (centottantesimo) giorno successivo alla data di scadenza fissato per la presentazione dell'offerta;
- b) nell'importo dei prezzi offerti è, altresì, compreso ogni onere, spesa e remunerazione per ogni adempimento contrattuale;
- c) che nella formulazione della presente offerta ha tenuto conto di eventuali maggiorazioni per lievitazioni dei prezzi che dovessero intervenire durante l'esecuzione contrattuale, rinunciando sin da ora a qualsiasi azione ed eccezione in merito;
- d) che la presente offerta non vincolerà in alcun modo Arpae;
- e) di aver preso visione ed incondizionata accettazione delle clausole e condizioni riportate nella Lettera di invito, nel Capitolato speciale, nel Disciplinare tecnico, e, comunque, di aver preso cognizione di tutte le circostanze generali e speciali che possono interessare l'esecuzione di tutte le prestazioni oggetto del contratto e che di tali circostanze ha tenuto conto nella determinazione dei prezzi richiesti e offerti, ritenuti remunerativi;
- f) di non eccepire, durante l'esecuzione del Contratto, la mancata conoscenza di condizioni o la sopravvenienza di elementi non valutati o non considerati, salvo che tali elementi si configurino come cause di forza maggiore contemplate dal codice civile;
- g) di rinunciare a chiedere la risoluzione del contratto per eccessiva onerosità sopravvenuta ai sensi dell'articolo 1467 cod. civ. ed alla revisione del corrispettivo;
- h) di prendere atto che i termini stabiliti nelle Condizioni particolari sono da considerarsi a tutti gli effetti termini essenziali ai sensi e per gli effetti dell'articolo 1457 cod. civ.



	<b>Dichiarazione d'offerta per servizio di assistenza e manutenzione evolutiva del Sistema LIMS gestione analisi laboratorio</b>	<b>Allegato Trattativa diretta n. 4107404</b>
		<b>Pagina 3 di 3</b>

\_\_\_\_\_, li \_\_\_\_\_

Firma

PROPOSTA N. PDET 293 del 12/04/2024

**Centro di Responsabilità:** Servizio Sistemi Informativi E Innovazione Digitale

**OGGETTO:** Servizio Sistemi informativi e Innovazione Digitale. Affidamento della fornitura del software ProlabQ PQProcessor Service (Servizio Windows Server) e relativa licenza d'uso per il sistema di gestione analisi di laboratorio installato in Arpae. Trattativa diretta n. 4107404 - CIG: B0CF238C79

#### **PARERE CONTABILE**

Il sottoscritto Antenucci Alessandro - Unità Budget economico e finanziario, fatturazione fornitori e riscossione crediti esprime parere di regolarità contabile ai sensi del Regolamento Arpae per l'adozione degli atti di gestione delle risorse dell'Agenzia.

Data 12/04/2024

Antenucci Alessandro

---