



Proposta	n. PDET-2024-648 del 19/08/2024
Determinazione dirigenziale	n. DET-2024-655 del 02/09/2024
Oggetto	Affidamento, in esito a trattativa diretta n. 4528193, della riparazione di una delle due unità dell'impianto di condizionamento Uniflair installato presso la sede Arpae- SIMC di Parma (CIG B2880F6E5F).
Dirigente adottante	Servizio Acquisti E Patrimonio - Bortolotti Elena
Dirigente proponente	Servizio Prevenzione E Protezione - Pollicino Francesco
Responsabile del procedimento	Stanghellini Chiara

Questo giorno *02/09/2024* Il Responsabile di Servizio Acquisti e Patrimonio, Bortolotti Elena, ai sensi del Regolamento Arpae per l'adozione degli atti di gestione delle risorse dell'Agenzia, approvato con D.D.G. n. 114 del 23/10/2020 e dell'art. 4, comma 2 del D.Lgs. 30 marzo 2001, n. 165 determina quanto segue.

RICHIAMATI:

- la D.D.G. n. 129 del 29/12/2023 "Direzione Amministrativa. Servizio Amministrazione, Bilancio e Controllo Economico. Approvazione del Bilancio Pluriennale di Previsione per l'Agenzia per la Prevenzione, l'Ambiente e l'Energia dell'Emilia-Romagna per il triennio 2024-2026, del Piano Investimenti 2024-26, del Bilancio economico preventivo per l'esercizio 2024, del Budget Generale e della Programmazione di Cassa 2024";
- la D.D.G. n. 130 del 29/12/2023 "Direzione Amministrativa. Servizio Amministrazione, Bilancio e Controllo Economico. Approvazione delle Linee Guida e assegnazione dei budget di esercizio e investimenti per l'anno 2024 ai centri di responsabilità dell'Agenzia per la Prevenzione, l'Ambiente e l'Energia dell'Emilia-Romagna";
- la Determina del Direttore amministrativo n. 1057 del 29/12/2023 che assegna il budget 2024 ai Servizi della Direzione Amministrativa;
- il Regolamento per l'adozione degli atti di gestione dell'Agenzia approvato con D.D.G. n. 114 del 23/10/2020;
- il Regolamento per la disciplina dei contratti pubblici di servizi e forniture di Arpae approvato con D.D.G. n. 136 del 29/12/2023;

VISTO:

- il Decreto Legislativo 31 marzo 2023 n. 36 recante "Codice dei contratti pubblici in attuazione dell'art. 1 della legge 21 giugno 2022 n. 78, recante delega al Governo in materia di contratti pubblici", pubblicato sulla Gazzetta ufficiale n. 77/2023 ed avente efficacia a decorrere dall'1/7/2023;

PREMESSO:

- che si è resa necessaria la riparazione di una delle due unità dell'impianto di condizionamento Uniflair, installato presso il locale CED, della sede Arpae di Parma sita alla via Garibaldi n. 75, al fine di ripristinare il completo e corretto funzionamento dell'impianto che è a servizio delle apparecchiature informatiche collocate all'interno del locale e gestite dal Servizio IdroMeteoClima di Arpae Emilia Romagna;
- che il Servizio Acquisti e Patrimonio ha svolto l'attività istruttoria finalizzata ad identificare le caratteristiche del servizio suddetto ed ha stimato un costo complessivo pari ad euro 3.000,00 (oltre iva) di cui euro 50,00 per oneri di sicurezza da rischio di interferenze;

DATO ATTO:

- che, con la Richiesta di acquisto del 18/7/2024, è stato individuato l'ing. Chiara Stanghellini

- quale Responsabile Unico del Progetto ai sensi dell'art. 15 del D.Lgs. n. 36/2023 e dell'art. 3 del Regolamento per la disciplina dei contratti pubblici di servizi e forniture, vigente in Arpae;
- che non sono attive convenzioni Consip di cui all'art. 26, comma 1, della legge n. 488/1999 né Intercent-ER di cui all'art. 21, della legge regionale n. 11/2004 aventi ad oggetto servizi analoghi a quelli relativi alla presente procedura di approvvigionamento;
 - che sono stati condotti accertamenti volti ad appurare l'esistenza di rischi da interferenza nell'esecuzione dei servizi di cui in oggetto e che sono stati riscontrati i suddetti rischi, pertanto, è stato necessario provvedere alla redazione del DUVRI e del Documento Informativo, come previsto dall'art. 26 comma 1 del D. Lgs n.81/08;
 - che, a seguito di indagini sul mercato di riferimento, è stata individuata la società Schneider Electric S.p.A. con sede legale in Stezzano Via Circonvallazione Est, 1 (Codice Fiscale n. 00509110011 e Partita IVA n. 02424870166), abilitata al bando MEPA “Servizi di riparazione e manutenzione/Servizi di manutenzione, assistenza tecnica e gestione – CPV 50000000-5”, e in possesso di pregresse esperienze analoghe nel settore di interesse;
 - che, nel caso di specie, risulta rispettato il principio di rotazione, non avendo Arpae sottoscritto in precedenza contratti con il Fornitore individuato;
 - che sono stati definiti gli atti della procedura, allegati al presente atto, e più precisamente:
 - Condizioni particolari (prot. Arpae n. PG/2024/133251)
 - Disciplinare tecnico
 - Dichiarazione sostitutiva sull'insussistenza delle cause di esclusione per l'affidamento di contratti pubblici
 - Documento informativo sulla sicurezza
 - DUVRI
 - Dichiarazione d'offerta economica;
 - che, in data 19/07/2024, la suddetta società è stata invitata alla Trattativa diretta n. 4528193 – (CIG B2880F6E5F) sul portale MEPA, corredata degli atti della procedura summenzionati, annessi tutti a questo atto;
 - che, entro il termine di scadenza, è pervenuta regolarmente, sul portale Mepa, l'offerta della società invitata, agli atti dell' Amministrazione;
 - che, come si evince dal Verbale del 7/8/2024, il Responsabile Unico del Progetto, all'esito della valutazione operata ha ritenuto la documentazione amministrativa completa e l'offerta economica, pari ad euro 3.000,00 (oltre iva), regolare e congrua rispetto ai prezzi praticati sul mercato per servizi analoghi ed ha, quindi, proposto l'affidamento del servizio di cui trattasi in favore della società invitata;

DATO ATTO:

- che l'appalto non rientra nelle categorie merceologiche oggetto dei Criteri Ambientali Minimi di cui all'art. 57 del D.Lgs 36/2023;
- che la procedura oggetto del presente atto ha ottenuto dalla PCP di Anac il Codice Identificativo di Gara B2880F6E5F ;

RITENUTO per tutto quanto sopra esposto,

- di affidare, ai sensi dell'art. 50 comma 1 lett. b) del D.Lgs. n. 36/2023, la riparazione di una delle due unità dell'impianto di condizionamento Uniflair, installato presso il locale CED, della sede Arpae di Parma sita alla via Garibaldi n. 75, alla ditta Schneider Electric S.p.A. con sede legale in Stezzano Via Circonvallazione Est, 1 (Codice Fiscale n. 00509110011 e Partita IVA n. 02424870166), come dettagliato negli atti del procedimento ed alle condizioni di cui all'offerta presentata dalla stessa, per l'importo complessivo di euro 3.000,00 (IVA esclusa) (CIG B2880F6E5F);

DATO ATTO:

- che la stipula del contratto avverrà secondo le modalità previste dal mercato elettronico di Consip ed il documento di stipula generato automaticamente sul sistema riporterà il prezzo complessivo offerto dal soggetto aggiudicatario;

ATTESTATO:

- che sono stati effettuati i controlli amministrativi sull'aggiudicatario, tramite l'acquisizione del Documento Unico di Regolarità Contributiva (DURC On Line) e mediante consultazione del Casellario Informativo dell'ANAC, risultati regolari;
- che il fornitore ha reso la dichiarazione di insussistenza delle cause di esclusione di cui agli artt. 94 e 95 del D.Lgs. n. 36/2023;
- che, trattandosi di affidamento di importo inferiore ai 40.000,00 euro, ai sensi dell'art. 52 del D.lgs. n. 36/2023, la verifica della dichiarazione potrà avvenire nel caso di sorteggio del soggetto affidatario, secondo le modalità previste nel Regolamento Arpae in materia;

SU PROPOSTA:

- dell'ing. Francesco Pollicino, in qualità di Responsabile del Servizio di Prevenzione e Protezione e Servizi Tecnici di Arpae, il quale ha espresso il proprio parere di regolarità amministrativa relativamente al presente atto;

DATO ATTO:

- che non sussistono situazioni di conflitto di interesse, neppure potenziale, secondo quanto previsto dall'art. 16 del D.lgs. n. 36/2023;

- del parere di regolarità contabile espresso, ai sensi del regolamento sull'adozione degli atti di gestione delle risorse dell'agenzia approvato con D.D.G. n. 109 del 31/10/2019 e revisionato dalla D.D.G. n. 114 del 23/10/2020, dal Servizio Amministrazione, Bilancio e Controllo Economico, nella persona del dott. Antenucci Alessandro, titolare dell'incarico di funzione di Unità Budget, Controllo economico e Fatture/Fornitori;

DETERMINA

1. di affidare, ai sensi dell'art. 50 comma 1 lett. b) del D.Lgs. n. 36/2023, la riparazione di una delle due unità dell'impianto di condizionamento Uniflair, installato presso il locale CED, della sede Arpae di Parma sita alla via Garibaldi n. 75, alla ditta Schneider Electric S.p.A. con sede legale in Stezzano Via Circonvallazione Est, 1 (Codice Fiscale n. 00509110011 e Partita IVA n. 02424870166), come dettagliato negli atti del procedimento ed alle condizioni di cui all'offerta presentata dalla stessa, per l'importo complessivo di euro 3.000,00 (IVA esclusa), di cui € 50,00 a titolo di oneri per la sicurezza per il rischio da interferenze (CIG B2880F6E5F);
2. di dare atto che al Responsabile Unico del Progetto sono assegnate le funzioni ed i compiti di cui all'art. 15 del D.Lgs. n. 36/2023 e ulteriormente specificati nell'allegato I.2 del Codice dei contratti, ed in particolare l'attestazione della regolare esecuzione della prestazione eseguita con riferimento alle prescrizioni contrattuali, anche ai fini del pagamento della fattura;
3. di dare atto che la spesa relativa al presente provvedimento, stimata in euro 3.660,00 (IVA inclusa) ha natura di "Riparazione attrezzature", è a carico del centro di costo del Servizio Acquisti e Patrimonio ed è compresa nel Budget 2024 e nel Bilancio economico preventivo annuale e pluriennale 2024- 2026;
4. di dare atto che agli obblighi di trasparenza si assolverà secondo le disposizioni di cui alla delibera ANAC n. 264 del 20/6/2023, come modificata dalla delibera n. 601 del 19/12/2023, in relazione alle procedure avviate dopo l'1/1/2024.

LA DIRIGENTE ADOTTANTE

Firmato digitalmente

Si dichiara che sono parte integrante del presente provvedimento gli allegati riportati a seguire ¹,
archiviati come file separati dal testo del provvedimento sopra riportato:

1. `Disciplinare_riparazione_impianto_condizionamento_CED_SIMC_PR.pdf`



¹ L'impronta degli allegati rappresentata nel timbro digitale QRCode in elenco è quella dei file pre-esistenti alla firma digitale con cui è stato adottato il provvedimento

Spett.le Schneider Electric S.p.A.
Via Circonvallazione Est, 1
24040 Stezzano (BG)

Bologna, 19/07/2024

OGGETTO: Condizioni particolari per l'affidamento della riparazione di una delle due unità dell'impianto di condizionamento Uniflair installato presso il locale CED al secondo piano dell'immobile Arpae via Garibaldi, 75 Parma.

Trattativa diretta n. 4528193 – CIG: B2880F6E5F.

Con la presente, facendo seguito alla Vs. offerta n. DA 224 115 T&M del 20/06/2024, si precisano le seguenti Condizioni particolari di fornitura relativa alla Trattativa diretta n. 4528193 richieste da Arpae Emilia-Romagna.

1. OGGETTO DELLA FORNITURA, LUOGO DI CONSEGNA, TEMPISTICA.

Oggetto dell'affidamento è la riparazione di una delle due unità dell'impianto di condizionamento Uniflair installato presso il locale CED al secondo piano dell'immobile Arpae via Garibaldi, 75 Parma, come indicato nel Disciplinare tecnico all. A) alla presente.

I prezzi offerti sono fissi e invariabili e si intendono onnicomprensivi di ogni onere e spesa, ivi compresi, a titolo esemplificativo e non esaustivo, quelli relativi ad attività di trasporto e consegna "al piano".

L'importo degli oneri per la sicurezza da interferenze è pari a € 0,00.

2. MODALITÀ DI RISPOSTA ALLA RICHIESTA DI OFFERTA

La Documentazione da produrre in risposta alla presente Trattativa diretta consisterà in:

2.1 Documentazione amministrativa: questa comprenderà - a pena d'esclusione:

Dichiarazione sostitutiva allegato B)
Documento informativo sulla sicurezza allegato C)
DUVRI allegato D)

2.2 Offerta economica: L'offerta economica dovrà consistere in:

- una Dichiarazione d'offerta, secondo lo schema allegato E);
- un' offerta economica complessiva del servizio secondo il modello generato dal

Sistema.

Tutti i documenti componenti l'offerta del Fornitore, devono essere sottoscritti, a pena di esclusione, con firma digitale dal legale rappresentante dell'impresa o da persona munita di idonea procura.

3. AGGIUDICAZIONE E STIPULA

Con l'aggiudicatario sarà stipulato un contratto secondo le modalità previste dal mercato elettronico di Consip. Il documento di stipula generato automaticamente sul sistema riporterà il prezzo complessivo offerto dal soggetto aggiudicatario, restando fermo il fatto che il contratto sarà eseguito ai prezzi unitari di cui all'offerta economica dell'aggiudicatario.

L'affidamento della fornitura sarà approvato con determina di affidamento della Responsabile Servizio Acquisti e Patrimonio.

L'Agenzia si riserva di verificare d'ufficio, ai sensi dell'Art. 43 del DPR n. 445/2000, la veridicità delle dichiarazioni sostitutive rese dall'impresa aggiudicataria con la compilazione della Dichiarazione sostitutiva in sede di Trattativa diretta.

Qualora, in conseguenza dell'eventuale verifica, non sia confermato il possesso dei requisiti generali dichiarati, Arpae procederà alla risoluzione del contratto, con le ulteriori conseguenze di cui all'art. 52 comma 2 del d. lg. 36/2023.

4. CODICE DI COMPORTAMENTO E PATTO DI INTEGRITA'

Gli obblighi di condotta previsti dal "Codice di comportamento aziendale di Arpae Emilia-Romagna", approvato con DDG n. 8 del 31/01/2017, ai sensi e per gli effetti del DPR 16 aprile 2013 n. 62 "Codice di comportamento dei dipendenti pubblici", sono estesi, per quanto compatibili, ai collaboratori a qualsiasi titolo di imprese fornitrici di beni o servizi o che realizzino opere in favore dell'amministrazione.

Pertanto il Fornitore è tenuto ad osservare, per quanto compatibili con la tipologia del contratto, i suddetti Codici pubblicati sul sito istituzionale di Arpae/sezione amministrazione trasparente/ disposizioni generali/atti generali (www.arpae.it).

In caso di violazione ai suddetti obblighi Arpae si riserva di risolvere anticipatamente il presente contratto nel rispetto dei principi di gradualità e proporzionalità.

Costituisce altresì causa di risoluzione del contratto la violazione degli obblighi assunti con l'accettazione del patto di Integrità allegato al bando di abilitazione del mercato elettronico di Consip a cui il Fornitore è iscritto.

5. FATTURAZIONE E PAGAMENTI

La fattura, da emettersi al termine del servizio, dovrà essere intestata ad Arpae - Emilia-Romagna, Via Po, n. 5 - CAP 40139 - BOLOGNA C.F./P.I.: 04290860370 e riportare

Agenzia regionale per la prevenzione, l'ambiente e l'energia dell'Emilia-Romagna

Sede legale: via Po, 5 | 40139 Bologna | tel 051 6223811 | pec: dirgen@cert.arpa.emr.it | www.arpae.it |

P.IVA e C.F. 04290860370

Servizio Acquisti e Patrimonio

tutti i dati richiesti dall'art. 42 D.L. 66/2014 convertito in legge 23/6/2014, n. 89.

La fattura dovrà riportare:

- numero e data fattura;
- ragione sociale e C.F./P.IVA del fornitore;
- oggetto della fornitura;
- importo totale con indicazione del regime IVA applicato e di eventuali altri oneri o spese;
- scadenza della fattura;
- CIG B2880F6E5F;
- specificare le coordinate bancarie e il n. di c/c bancario di appoggio dedicato alle commesse pubbliche, ai sensi dell'art. 3 legge 13 agosto 2010, n. 136;

Verranno accettate e potranno essere pagate solo fatture inviate in forma elettronica ai sensi del D.M. MEF n. 55 del 3 aprile 2013 e dell'art. 25 DL 66/2014 convertito nella L. n. 89 del 23 giugno 2014.

Le fatture dovranno riportare il Codice Univoco Ufficio di Arpae **UFFRF4**, reperibile anche al sito www.indicepa.gov.it.

Si applicano ad Arpae le norme relative al meccanismo della scissione dei pagamenti (split payment).

Le fatture redatte in modo incompleto saranno respinte.

Il mancato rispetto delle condizioni soprariportate sospende i termini di pagamento.

Arpae si riserva la facoltà di verificare la conformità della prestazione entro 30 giorni dal rilascio della dichiarazione di corretta posa, come previsto dal Disciplinare tecnico, da considerarsi "termine per l'accertamento della conformità della fornitura".

Il pagamento sarà effettuato entro 30 giorni dal termine per l'accertamento della conformità della fornitura, o se successiva, dalla data di ricevimento della fattura sul sistema di interscambio.

In caso di ritardo, il saggio degli interessi decorrenti dalla data di scadenza del termine di pagamento come sopra individuato, sarà riconosciuto nella misura prevista dal D.Lgs. 231/2002, salvo diverso accordo con l'aggiudicatario.

Per i fini di cui all'art. 1194 C.C. le parti convengono che i pagamenti effettuati, ancorchè in ritardo, siano da imputare prima alla quota capitale e solo successivamente agli interessi e alle spese eventualmente dovuti.

6. FORO COMPETENTE

Per tutte le questioni relative ai rapporti tra il Fornitore e l'Arpae sarà competente in via esclusiva il Foro di Bologna.

7. NORMA FINALE

Agenzia regionale per la prevenzione, l'ambiente e l'energia dell'Emilia-Romagna

Sede legale: via Po, 5 | 40139 Bologna | tel 051 6223811 | pec: dirgen@cert.arpa.emr.it | www.arpae.it |

P.IVA e C.F. 04290860370

Servizio Acquisti e Patrimonio

Per quanto qui non indicato si rinvia per quanto applicabile alle condizioni del bando di abilitazione ME Fornitori di Consip “Servizi di riparazione e manutenzione/Servizi di manutenzione, assistenza tecnica e gestione – CPV 50000000-5”(Condizioni generali , Capitolato tecnico e Regole del sistema di e-procurement della P.A.).

8. RESPONSABILE UNICO DEL PROGETTO

Ing. Chiara Stanghellini - Arpae Emilia-Romagna

9. COLLABORATORE AMMINISTRATIVO DI RIFERIMENTO

Collaboratore amministrativo di riferimento Carla Trippa tel. 051 6223878 e-mail ctrippa@arpae.it.

10. EVENTUALI CHIARIMENTI

Eventuali chiarimenti potranno essere richiesti entro il termine indicato nella Trattativa diretta esclusivamente all'indirizzo pec acquisti@cert.arpa.emr.it, in relazione alla specifica trattativa.

Documenti allegati:

Disciplinare tecnico All.A)

Dichiarazione sostitutiva All.B)

Documento informativo sulla sicurezza allegato C)

DUVRI allegato D)

Dichiarazione d'offerta All.E)

Planimetria All. F)

La Responsabile del Servizio Acquisti e Patrimonio
(dott.ssa Elena Bortolotti)

 agenzia prevenzione ambiente energia emilia-romagna	Dichiarazione sostitutiva di certificazione e di atto di notorietà per l'affidamento della riparazione di una delle due unità dell'impianto di condizionamento Uniflair installato presso il locale CED al secondo piano dell'immobile Arpae via Garibaldi, 75 Parma.	Trattativa Diretta n. 4528193
		Pag. 1 di 3

**DICHIARAZIONE SOSTITUTIVA DI CERTIFICAZIONE E DI ATTO DI NOTORIETÀ PER
 L'AFFIDAMENTO DELLA RIPARAZIONE DI UNA DELLE DUE UNITÀ DELL'IMPIANTO DI
 CONDIZIONAMENTO UNIFLAIR INSTALLATO PRESSO IL LOCALE CED AL SECONDO PIANO
 DELL'IMMOBILE ARPAE VIA GARIBALDI, 75 PARMA.
 (Art. 46/47 del DPR 445/2000)**

Il sottoscritto _____, nato a _____ il _____, domiciliato per la
 carica presso la sede legale sotto indicata, nella qualità di _____ e legale
 rappresentante della _____, con sede legale in
 _____, Via _____ codice fiscale n.
 _____ e partita IVA n. _____ posta elettronica certificata
 _____ di seguito denominata "Impresa"

DICHIARA

di aver preso piena conoscenza e di accettare quanto previsto nella richiesta di preventivo/lettera
 di invito/condizioni particolari, nello schema di contratto ed eventuali allegati, per il/la
 servizio/fornitura di.....

Ai sensi e per gli effetti degli artt. 46, 47 e 76 D.P.R. 445/2000, consapevole della responsabilità e
 delle conseguenze civili e penali previste in caso di dichiarazioni mendaci e/o formazione od uso di
 atti falsi,

DICHIARA altresì

1) che questa Impresa è iscritta dal _____ al Registro delle Imprese di _____,
 al numero _____, tenuto dalla C.C.I.A.A. di _____, con sede in _____
 Via _____, n. _____, CAP _____, costituita con atto del _____,
 capitale sociale deliberato Euro _____, capitale sociale sottoscritto Euro
 _____, capitale sociale versato Euro _____,

2) che nel libro soci di questa Impresa figurano i soci sotto elencati, titolari delle azioni/quote di
 capitale riportate a fianco di ciascuno di essi:

- %
- %
- %
- %
- %

	Dichiarazione sostitutiva di certificazione e di atto di notorietà per l'affidamento della riparazione di una delle due unità dell'impianto di condizionamento Uniflair installato presso il locale CED al secondo piano dell'immobile Arpae via Garibaldi, 75 Parma.	Trattativa Diretta n. 4528193
		Pag. 2 di 3

totale 100 %

- 3) che per l'impresa non sussistono i motivi di esclusione di cui agli art. 94 e 95 D. Lgs. n. 36/2023;
- 4) che l'operatore economico non si trova nella condizione prevista dall'art. 53 comma 16-ter del D.Lgs. 165/2001 (pantouflage o revolving door) in quanto ha concluso contratti di lavoro subordinato o autonomo e, comunque, non ha attribuito incarichi ad ex dipendenti della stazione appaltante che hanno cessato il loro rapporto di lavoro da meno di tre anni e che negli ultimi tre anni di servizio hanno esercitato poteri autoritativi o negoziali per conto della stessa stazione appaltante nei confronti del medesimo operatore economico;
- 5) che l'impresa, il cui organico computabile ai sensi dell'art. 4 della legge 12 marzo 1999 n. 68 ammonta a n. _____ dipendenti, è in regola con le norme che disciplinano il diritto al lavoro dei disabili;
- 6) che l'Impresa, in caso di aggiudicazione, non intende affidare alcuna attività oggetto della presenta gara in subappalto;
- 7) di essere informata, ai sensi e per gli effetti dell'art. 13 del Regolamento UE n. 2016/679, che i dati personali raccolti saranno trattati, anche con strumenti informatici, esclusivamente nell'ambito del procedimento per il quale la presente dichiarazione viene resa;
- 8) di essere a conoscenza che Arpae si riserva il diritto di procedere a verifiche, anche a campione, in ordine alla veridicità delle dichiarazioni;
- 9) di essere consapevole che, qualora fosse accertata la non veridicità del contenuto della presente dichiarazione, l'Impresa verrà esclusa dalla procedura per la quale è rilasciata, o, se risultata aggiudicataria, decadrà dalla aggiudicazione medesima la quale verrà annullata e/o revocata, inoltre qualora la non veridicità del contenuto della presente dichiarazione fosse accertata dopo il perfezionamento del contratto, questo potrà essere risolto di diritto ai sensi dell'art. 1456 cod. civ.;
- 10) di assumere gli obblighi di tracciabilità dei flussi finanziari di cui alla legge 13/08/2010, n. 136. e di fornire i seguenti dati:
 - estremi identificativi del conto corrente bancario/postale dedicato all'esecuzione del contratto in oggetto di cui al **CIG: B2880F6E5F**;
 - conto bancario (IBAN completo):presso la banca
 - conto postale presso Poste Italiane S.p.A.
 - persone e il codice fiscale delle persone delegate ad operare su detto conto corrente:

 <small>agenzia prevenzione ambiente energia emilia-romagna</small>	Dichiarazione sostitutiva di certificazione e di atto di notorietà per l'affidamento della riparazione di una delle due unità dell'impianto di condizionamento Uniflair installato presso il locale CED al secondo piano dell'immobile Arpae via Garibaldi, 75 Parma.	Trattativa Diretta n. 4528193
		Pag. 3 di 3

-Cognome e nome C.F.

-Cognome e nome C.F.

11) che per la ricezione di ogni eventuale comunicazione, ivi incluse quelle di cui agli art. 17 e 90 del D.Lgs 36/2023, e/o richieste di chiarimento e/o integrazione della documentazione presentata si elegge domicilio in (città e CAP) _____ Via _____ n. _____ tel. _____, ed autorizza espressamente l'inoltro delle comunicazioni tramite l'indirizzo di posta elettronica certificata _____ nominativo di riferimento (cognome, nome, indirizzo e-mail) _____.

_____, li _____.

Firma

AVVERTENZE

La dichiarazione dev'essere sottoscritta mediante firma digitale, ai sensi dell'art. 38 del D.P.R. 445/2000. in tal caso non occorre la copia di un documento d'identità del sottoscrittore.

In caso di sottoscrizione da parte di un procuratore, dev'essere allegata copia fotostatica della procura.

Agenzia Regionale Prevenzione Ambiente Energia dell'Emilia-Romagna
Sicurezza sul Lavoro
Documento informativo
**relativo all'intervento di manutenzione straordinaria sull'impianto di
condizionamento installato nel locale CED presso la sede Arpae di via Garibaldi, 75
a Parma**

PREMESSA

L'art. 26 del D.Lgs. 81/2008 (Testo Unico sulla sicurezza sul lavoro) obbliga il Datore di Lavoro, in caso di affidamento di lavori, servizi o forniture all'impresa appaltatrice o a lavoratori autonomi all'interno della propria azienda, o di una singola Unità produttiva della stessa, nonché nell'ambito dell'intero ciclo produttivo dell'azienda medesima, sempre che abbia la disponibilità giuridica dei luoghi in cui si svolge l'appalto o la prestazione di lavoro autonomo, a promuovere la cooperazione nell'attuazione delle misure di prevenzione e protezione dai rischi sul lavoro incidenti sull'attività lavorativa oggetto dell'appalto ed il coordinamento degli interventi di protezione e prevenzione dai rischi cui sono esposti i lavoratori, elaborando un unico documento di valutazione dei rischi che indichi le misure per eliminare o, ove ciò non sia possibile, ridurre al minimo i rischi da interferenza. Il presente documento di valutazione contiene le principali informazioni/prescrizioni in materia di sicurezza da fornire, nel caso di affidamento di lavori, servizi e forniture all'interno di Arpae Emilia Romagna e dei luoghi di lavoro in cui operano i dipendenti della stessa, all'impresa appaltatrice o ai lavoratori autonomi; sono presenti dettagliate informazioni sui rischi specifici esistenti nell'ambiente in cui sono destinati ad operare e sulle misure di prevenzione e di emergenza adottate in relazione alla propria attività in ottemperanza all'art. 26 comma 1 lettera b, D. Lgs. N. 81. Del 9 aprile 2008.

Il documento è stato redatto dal Datore di Lavoro-Committente con lo scopo di indicare le misure adottate per eliminare o, ove ciò non è possibile, ridurre al minimo i rischi da interferenze. I rischi sono stati considerati e valutati in collaborazione con il Servizio Prevenzione e Protezione.

Il presente documento contiene le principali informazioni/prescrizioni in materia di sicurezza relative al contratto per l'intervento di manutenzione straordinaria sull'impianto di condizionamento installato nel locale CED presso la sede Arpae di via Garibaldi, 75 a Parma, come descritto nel disciplinare tecnico.

L'oggetto del contratto è descritto nella documentazione di gara, a cui integralmente si rinvia, in cui sono stabilite le procedure, le condizioni e le modalità relative all'espletamento del servizio di manutenzione, di seguito riportato in sintesi:

Fornitura e sostituzione dei seguenti ricambi, a seguito di guasto:

- n. 1 ventilatore;
- n.1 regolatore di velocità.

L'intervento richiesto deve essere comprensivo delle attività preliminari di rilievo delle dimensioni esecutive, dello smontaggio e smaltimento delle componenti guaste da sostituire e della fornitura di tutta la raccorderia necessaria.

La durata del contratto è fissata in 60 giorni naturali e consecutivi dalla data di stipula della Trattativa diretta sul portale Mepa.

Gli eventuali rischi relativi ad attività messe in atto successivamente alla stipula del contratto saranno tempestivamente comunicati al committente, con la quale verranno concordate le eventuali misure di riduzione/eliminazione dei potenziali rischi interferenti.

I datori di lavoro, ivi compresi i subappaltatori, devono promuovere la cooperazione ed il coordinamento, in particolare:

- cooperano all'attuazione delle misure di prevenzione e protezione dai rischi sul lavoro incidenti sull'attività lavorativa oggetto dell'appalto
- coordinano gli interventi di protezione e prevenzione dai rischi cui sono esposti i lavoratori, informandosi reciprocamente anche al fine di eliminare rischi dovuti alle interferenze tra i

lavori delle diverse imprese coinvolte nell'esecuzione dell'opera complessiva
Prima dell'affidamento dei lavori si provvederà:

a verificare l'idoneità tecnico-professionale dell'impresa appaltatrice o del lavoratore autonomo, attraverso la acquisizione del certificato di iscrizione alla camera di commercio, industria e artigianato e dell'autocertificazione dell'impresa appaltatrice o dei lavoratori autonomi del possesso dei requisiti di idoneità tecnico-professionale
a fornire in allegato al contratto il documento unico di valutazione dei rischi che sarà costituito dal presente documento preventivo, eventualmente modificato ed integrato con le specifiche informazioni relative alle interferenze sulle lavorazioni che la ditta appaltatrice dovrà esplicitare in sede di gara.

La ditta appaltatrice dovrà produrre un proprio piano operativo sui rischi connessi alle attività specifiche.

In caso di inosservanza di norme in materia di sicurezza o in caso di pericolo imminente per i lavoratori, il Responsabile dei Lavori ovvero il Committente, potrà ordinare la sospensione dei lavori, disponendone la ripresa solo quando sia di nuovo assicurato il rispetto della normativa vigente e siano ripristinate le condizioni di sicurezza e igiene del lavoro.

Per sospensioni dovute a pericolo grave ed imminente il Committente non riconoscerà alcun compenso o indennizzo all'Appaltatore.

Tutti i soggetti coinvolti sono tenuti obbligatoriamente al rispetto di quanto previsto nel presente documento, in termini di misure di prevenzione e protezione.

Qualora i responsabili della presente procedura rilevino qualche irregolarità nell'applicazione o nei comportamenti delle persone interessate hanno il diritto/dovere, pena un loro coinvolgimento diretto nel fatto, di segnalare il tutto in forma scritta e debitamente verbalizzato all'imprenditore committente affinché prenda gli opportuni provvedimenti.

Chiunque non osservi le sopraccitate norme di sicurezza, provocando danni a persone e/o cose, verrà ritenuto responsabile del fatto, e sarà soggetto ai provvedimenti di natura disciplinare previsti dal C.C.N.L. (ove applicabile), all'eventuale rimborso dei danni provocati, ed a quanto altro previsto dalle vigenti norme civili e penali, ed in particolar modo dallo stesso D.Lgs. 81/08.

Il presente documento è articolato in tre parti:

La parte I è dedicata alle informazioni in merito alle attività ed all'organizzazione di Arpae, nonché alle disposizioni/comportamenti generali da garantire oltre all'elenco delle sedi presso cui si svolgerà il servizio ed i relativi riferimenti

La parte II è dedicata alle informazioni generali sui rischi potenzialmente presenti, le disposizioni da seguire in caso di emergenza ed alla valutazione relativa all'esistenza o meno di rischi da interferenze che potrebbero derivare dall'esecuzione del contratto.

La parte III è dedicata agli obblighi previsti a carico dell'impresa appaltatrice, subappaltatrice e/o lavoratori autonomi previsti nello svolgimento delle attività individuate nel presente documento.

ORGANIZZAZIONE E DESCRIZIONE ATTIVITÀ DI ARPAE ER

L'Agenda regionale per la prevenzione, l'ambiente e l'energia dell'Emilia-Romagna (Arpae), che integra le funzioni di Arpae (istituita con legge regionale n. 44 del 1995) e dei Servizi Ambiente delle Province, è stata istituita con legge regionale n. 13/2015 ed è operativa dal primo gennaio 2016.

Arpae esercita, in materia ambientale ed energetica, le funzioni di concessione, autorizzazione, analisi, vigilanza e controllo, nelle seguenti materie: risorse idriche, inquinamento atmosferico, elettromagnetico e acustico, e attività a rischio d'incidente rilevante, gestione dei rifiuti e dei siti contaminati; valutazioni e autorizzazioni ambientali, utilizzo del demanio idrico e acque minerali-termali.

A far data dal 1.01.2019 l'Agenda ha assunto un nuovo assetto organizzativo che rimanda, in continuità con il passato, ad un'architettura a "rete", ma più integrata tra i differenti livelli e ambiti di responsabilità professionali, aperta e collaborativa per contributi disciplinari e competenze. L'integrazione, infatti, è l'elemento unificante del sistema e delle sue macro-articolazioni centrali, territoriali e tematiche, individuate, rispettivamente, in Direzione generale, Direzione amministrativa, Direzione tecnica, Aree Autorizzazioni e Concessioni, Aree Prevenzione ambientale, Strutture tematiche (Struttura Idro-Meteo- Clima, Struttura Oceanografica Daphne e Struttura Ambiente Prevenzione e Salute).

Tali articolazioni sono caratterizzabili da un punto di vista funzionale, in strutture:

di governo (Direzione generale, Direzione amministrativa, Direzione tecnica), a supporto del vertice aziendale nell'esercizio delle funzioni di indirizzo, coordinamento, integrazione e controllo nei confronti dei settori tecnico-operativi e di autorizzazione e di ogni altra attività di carattere unitario. Tali strutture esercitano attività tecniche a valenza generale; assicurano la gestione unitaria delle risorse tecniche, finanziarie ed umane ed ogni altra attività volta all'integrazione organizzativa e gestionale dell'Ente; garantiscono la rappresentanza legale e istituzionale unitaria dell'Agenda e la partecipazione al sistema nazionale a rete per la protezione dell'ambiente previsto dalla L n.132/2016;

autorizzatorie (Aree Autorizzazioni e Concessioni) alle quali competono i procedimenti/processi autorizzatori e concessori in materia di ambiente, di energia e gestione del demanio;

per la prevenzione ambientale (Aree Prevenzione ambientale), alle quali competono i processi di monitoraggio ambientale, vigilanza, controllo e supporto tecnico all'emanazione dei provvedimenti di autorizzazione ambientale;

tematiche (Struttura Idro-Meteo-Clima, Struttura Oceanografica Daphne, Struttura Ambiente Prevenzione e Salute) a presidio di tematismi specialistici di valenza regionale, quali sistema eco- marino e costiero, clima e fenomeni meteorologici nella loro più ampia accezione, tossicologia ed epidemiologia ambientale e molecolare.

L'Area è la nuova dimensione organizzativa dell'Agenda ed è la metrica con cui sono riorganizzati i servizi a livello locale e le prestazioni delle unità centrali verso il territorio.

Sono costituite quattro Aree Autorizzazioni e Concessioni e quattro Aree Prevenzione ambientale, che accorpano le 18 strutture precedenti. Ognuna ha competenze nelle quattro zone individuate a copertura del territorio regionale e precisamente: area ovest; area centro; area metropolitana; area est ed è strutturata in una o più sedi per unità territoriale, in considerazione delle esigenze organizzative e di servizio che richiedono un presidio diretto sul territorio.

Il Laboratorio Multisito mantiene 4 sedi di produzione articolate in una o più unità analitiche (indirizzo chimico e/o microbiologico). È inoltre garantito il presidio analitico per l'olfattometria a Modena (attraverso la nuova struttura "presidio tematico regionale" Emissioni industriali) e per l'isotopia ambientale a Piacenza, presso il Laboratorio Multisito.

L'insieme del Laboratorio Multisito e degli altri presidi analitici costituisce la "rete laboratoristica".

I principali compiti attribuiti ad Arpae dalla legge istitutiva sono:

1. monitoraggio dell'ambiente;

2. vigilanza e controllo del territorio e delle attività dell'uomo;
3. attività di supporto e consulenza agli Enti pubblici nella valutazione degli effetti sull'ambiente di piani e progetti (ad es. valutazione di impatto ambientale) e per la previsione di rischi per il territorio e per la gestione delle emergenze ambientali;
4. effettuazione di attività analitica di laboratorio per la prevenzione collettiva e la tutela ambientale;
5. attività osservative e previsionali operative e di ricerca e sviluppo, in meteorologia, climatologia, idrologia, agrometeorologia, radarmeteorologia e meteorologia ambientale;
6. studio, monitoraggio e controllo delle caratteristiche qualitative dell'ecosistema marino costiero e di transizione e delle loro interazioni con il territorio costiero, comprese le analisi delle acque di balneazione della rete regionale;
7. attività autorizzative ambientali.

Consistente è anche l'attività su progetto svolta da Arpae per conto della Regione Emilia-Romagna e degli Enti Locali relativa a piani di risanamento, analisi territoriali complesse, studio di sistemi ambientali (aree urbane, aree naturali, aree costiere-marine).

Le attività dell'Agenzia sono rivolte sia a referenti istituzionali locali, regionali e nazionali, sia al mondo dell'economia ed a privati cittadini.

GENERALITA' AGENZIA	
Ragione Sociale	Arpae Emilia Romagna
Attività	Arpae esercita attività di autorizzazione, concessione, monitoraggio dello stato ambientale, vigilanza e controllo e analisi analitiche e aggiunge, alle attività di tutela ambientale, quelle rivolte al campo dell'energia
Rappresentante Legale	Dott. Giuseppe Bortone
Sede Legale	Via Po, 5 40139 Bologna
Codifiscale/Partita Iva	04290860370

PRESENZA SUL TERRITORIO REGIONALE

Arpae Emilia - Romagna è presente sul territorio regionale con 44 Sedi di cui 4 anche con laboratori che rientrano nell'organizzazione dei Laboratori Multisito.

MATRICE RESPONSABILITÀ DELLA SICUREZZA IN ARPAE

A far data dal 1.01.2019 è stata riorganizzata anche la matrice di responsabilità ai sensi del D.Lgs 81/08 e s.m.i., passando da una matrice multidatoriale al Datore di Lavoro unico. Il Direttore Generale (Datore di Lavoro unico) si avvale di un unico Servizio centrale di Prevenzione e Protezione. Il Servizio mantiene un forte presidio sul territorio tramite la rete di addetti locali (ASPP). Presso le Sedi sono stati mantenuti anche i componenti delle squadre per la gestione delle emergenze, ed ogni altra figura prevista sulla base della Valutazione dei Rischi effettuata. In merito ai Rappresentanti dei Lavoratori per la Sicurezza, tenuto conto dell'implementazione del personale e delle Sedi a seguito della L.R. 13/2015 e della su menzionata riorganizzazione, è in corso un confronto relativo alla ridefinizione del numero e della loro organizzazione.

FUNZIONI AZIENDALI IN MATERIA DI PREVENZIONE DEI RISCHI SUI LUOGHI DI LAVORO

Datore di Lavoro	Giuseppe Bortone
RSPP	Francesco Pollicino
ASPP	Manuela Bottazzi
	Andrea Mazzoli
	Elisabetta Nava
	Chiara Stanghellini
	Roberta Maltoni
	Marcella Sternini
	Anna Di Monaco
	Laura Fiume
Medico Competente	Domenica Morelli
RLS	Carlotta Bergossi
	Martino Gamberini
	Davide Lombardelli
	Roberto Marchignoli
	Claudio Sabatino
	Andrea Spisni
	Yuri Tassoni
	Giovanni Vandelli
	Valeria Biancolini
	Davide Battistella
	Rossella Mariani
Esperto di Radio Protezione	Ing. Francesco Pastremoli
Squadra di Emergenza Antincendio ed evacuazione dai Luoghi di Lavoro	di Affissa cartellonistica con i nominativi
Squadra di Emergenza Primo Soccorso	di Affissa cartellonistica con i nominativi

DISPOSTI / PROCEDURE / COMPORTAMENTI ED ATTREZZATURE PER OPERARE PRESSO ARPAE ER

Dovendo accedere a luoghi di lavoro, il personale incaricato delle Ditte Appaltatrici, nella esecuzione del servizio:

- deve essere individuato nominativamente, mediante apposizione sull'indumento da lavoro della tessera di riconoscimento in base all'art.18 del D.Lgs. 81/'08;
- deve indossare gli idonei indumenti di lavoro e DPI se necessari;
- deve osservare procedure che tengano conto dei rischi estrinseci connessi alle attività da erogare e, contemporaneamente, dei rischi connessi ai locali nei quali devono operare, comprese le attività in essere;
- non deve fumare, mangiare negli ambienti interni e di pertinenza;
- non deve abbandonare materiali o prodotti;
- non deve abbandonare/ingombrare con materiali e/o attrezzature che possono costituire fonte di potenziale pericolo in luoghi di transito e di lavoro o in posizione di equilibrio instabile;
- deve movimentare il materiale, se non diversamente specificato, con propri ed opportuni mezzi ed effettuare le manovre in sicurezza senza addurre danni a persone o a cose
- deve destinare alle specifiche discariche di smaltimento eventuali materiali di risulta ;
- non deve usare senza autorizzazione materiali e/o attrezzature che non siano di sua proprietà;
- non deve "toccare" alcun materiale, attrezzatura (es. materiale da laboratorio, apparecchiature elettroniche, ecc) non di pertinenza del servizio erogato;
- deve attenersi scrupolosamente a tutte le indicazioni segnaletiche ed in specie ai divieti contenuti nei cartelli indicatori e negli avvisi dati con segnali visivi/acustici;
- non deve accedere senza precisa autorizzazione a zone diverse da quelle interessate dal servizio;
- non deve trattenersi negli ambienti di lavoro oltre il tempo richiesto per l'erogazione del servizio;
- non deve introdurre sostanze infiammabili o comunque pericolose o nocive;
- non deve, per nessuna ragione, rimuovere, modificare o manomettere in alcun modo i dispositivi di sicurezza e/o protezioni installati su impianti, macchine o attrezzature;
- non deve compiere, di propria iniziativa, manovre ed operazioni che non siano di propria competenza e che possono perciò compromettere anche la sicurezza di altre persone;
- non deve utilizzare macchine, attrezzature, impianti o apparecchiature per finalità diverse da quelle per le quali sono costruite;
- deve obbligatoriamente segnalare immediatamente eventuali carenze di sicurezza o l'esistenza di condizioni di pericolo;
- deve rispettare scrupolosamente le procedure di sicurezza interne e le disposizioni impartite in relazione ai rischi generali e specifici;
- deve, prima di effettuare i lavori, ottenere la preventiva autorizzazione dal Responsabile Tecnico;
- attenersi alle procedure per la gestione delle emergenze adottate da Arpae .
- per interventi diversi da quelli previsti nel piano dettagliato degli interventi, richiedere l'autorizzazione del referente tecnico, nominato da Arpae, con il compito di vigilare sulla corretta e puntuale esecuzione dei servizi.

PARTE I - INFORMAZIONI COMUNI

I.1 Committente *Arpae Emilia Romagna*

	Nome cognome	Telefono	email
Responsabile Unico del Progetto	Chiara Stanghellini	3346951677	cstanghellini@arpae.it
Riferimento tecnico Arpae	Chiara Stanghellini	3346951677	cstanghellini@arpae.it

Sede Arpae presso cui sarà eseguito l'Appalto:

Struttura IdroMeteoClima - Servizio idrografia e idrologia regionale e distretto Po sita in via Garibaldi, 75 43121 Parma

Luogo di intervento: Locale CED del secondo piano

I.2 Analisi dei costi relativi alla sicurezza (d.lgs.81/2008 art. 26 comma 5)

In base al comma 5 all'art. 26, nel contratto debbono essere specificamente indicati, a pena di nullità, i costi delle misure adottate per eliminare o, ove ciò non sia possibile, ridurre al minimo i rischi in materia di salute e sicurezza sul lavoro derivanti dalle interferenze delle lavorazioni.

I costi relativi alla sicurezza, nell'ambito dei contratti pubblici, sono distinti fra:

costi della sicurezza speciali (o diretti): sono i costi aggiuntivi a quelli ordinari per apprestamenti, DPI interferenziali, opere, procedure, disposizioni, prestazioni specificatamente previste nel DUVRI e richieste in aggiunta al fine di eliminare le interferenze o particolari situazioni di rischio; essi discendono dall'apposita stima effettuata nel DUVRI (o nel PSC);

costi della sicurezza ordinari (o indiretti): sono quelli in generale necessari, in relazione alle attività da appaltare, per l'attuazione di tutta la normativa vigente in materia di sicurezza e di salute che, anche se non estrinsecati, sono di fatto già contenuti nell'offerta dell'operatore economico; si tratta quindi di costi afferenti l'attività svolta da ciascuna Impresa (rischi propri dell'appaltatore), strumentali all'esecuzione in sicurezza delle attività da appaltare e sono una quota parte delle spese generali afferenti l'Impresa (art. 32 del d.p.r. 207/10, regolamento dei contratti pubblici).

Dall'esame del panorama normativo, solo per i primi la Stazione Appaltante è tenuta ad effettuare una stima, procedendo ad una loro quantificazione sulla base delle misure individuate nel DUVRI.

I costi ordinari, quale componente del costo sicurezza proprio dell'Appaltatore, dovranno essere indicati dal singolo operatore economico, in sede di offerta ai sensi del comma 6 dell'art. 26 e del comma 3 bis dell'art. 86 del Codice dei contratti, e saranno sottoposti alla verifica di congruità, rispetto alle caratteristiche dell'appalto, ai sensi del citato comma dell'art. 86 del Codice dei contratti.

Si specifica che il presente documento deve identificare i soli costi per la sicurezza da interferenza. Non vengono considerati come costi per la sicurezza:

le decisioni tecnico operative di fondo o strategiche e metodologiche;

i costi connessi al coinvolgimento nelle procedure di evacuazione dei fabbricati;

Si precisa che i costi relativi alla sicurezza, riferibili all'attuazione delle misure di prevenzione degli infortuni, compresi i dispositivi di protezione individuale e le attrezzature che saranno utilizzate per l'esecuzione dei lavori, **sono a carico della ditta appaltatrice.**

Le modalità di gestione delle potenziali, seppur limitate situazioni di rischio interferenziale, sono di natura comunicativa ed organizzativa e non comportano oneri per la sicurezza.

Rispettando le misure organizzative specificate nel DUVRI ed usando la dovuta cautela, concordando orari e modalità di lavoro con gli uffici interessati, si può ritenere che nel presente contratto **il costo per**

i rischi di interferenza sia pari ad Euro 50,00 per l'utilizzo di idonei DPI (otoprotettori) durante l'esecuzione dell'attività che richiede ai tecnici dell'impresa di rimanere, in maniera continuativa fino al termine della stessa, all'interno di un locale CED in cui sono presenti apparecchiature e impianti che producono rumore.

(la compilazione è a cura dell'impresa appaltatrice)

I.3 Impresa appaltatrice –

Sede Legale:

Legale Rappresentante:

Datore di lavoro:

Responsabile dei lavori:

Recapito Telefonico:

E-mail:

Recapito Fax:

Responsabile del Servizio di Prevenzione e Protezione:

Recapito Telefonico:

E-mail:

*Ai sensi del DL 146 è fatto obbligo per i Datori di Lavoro appaltatori, subappaltatori e che a
differente titolo si trovano ad operare presso i luoghi di lavoro di Arpae (subfornitori, subcontratti) di
indicare espressamente e nominativamente al Committente il personale individuato per svolgere le
funzioni di Preposto (così come individuate dall'art. 26, comma 8-bis, D,Lgs. n. 81/2008).
Comunicare per iscritto al Committente i nominativi del/dei preposto/i prima dell'inizio delle attività.*

Preposto :

PARTE II

II.1 Descrizione dei rischi presenti nelle Sedi di Fornitura di Arpae connessi alle attività dell'Agenzia

Vengono di seguito descritti i rischi presenti nei luoghi di fornitura del servizio.

Per tutte le Sedi di Fornitura

ACCESSO ALLA STRUTTURA

Queste sono ubicate sia in edifici che dispongono di aree adibite a parcheggio/sosta autoveicoli sia in edifici in cui i parcheggi non sono assegnati.

A tale scopo la Ditta dovrà preventivamente informarsi con il Referente Tecnico Arpae della sede sulle modalità di accesso e sosta degli automezzi, non si esclude che l'accesso richieda preventivo accreditamento.

Potendo inoltre transitare nell'area di passaggio e/o di sosta altri automezzi, nonché pedoni, dovranno essere adottate le regole di prudenza previste dal codice della strada e rispettata la segnaletica presente.

Le modalità di accesso alla Sede saranno concordate con il Referente Tecnico indicato.

Per le ragioni di cui sopra è fatto divieto di sostare, dentro o fuori dal mezzo, senza motivo, nel piazzale.

Sarà cura dell'impresa erogatrice del servizio adottare le misure, che riterrà opportune, in sicurezza per il trasporto del materiale occorrente all'attività.

È fatto divieto di utilizzare gli apparecchi di sollevamento in modo improprio (trasporto di carichi non stabile, rispetto della portata dell'apparecchio, ecc.).

LUOGHI DI LAVORO

All'interno delle sedi le attività svolte sono riconducibili a due macro-categorie:

attività di laboratorio: chimico, fisico e/o biologico. I laboratori differiscono nelle varie sedi per dimensioni, personale impiegato, apparecchiature utilizzate, sostanze/reagenti in uso o oggetto di analisi (si rimanda ai punti specifiche riportati nelle pagine seguenti),

attività di ufficio.

Le modalità di accesso, con la relativa attrezzatura, ai locali oggetto del servizio, nonché l'utilizzo dell'ascensore per il trasporto di materiale deve sempre essere espressamente autorizzato dal Referente tecnico di Sede

Durante la movimentazione del materiale deve essere prestata attenzione ad evitare urti contro persone o cose.

Per preservare la sicurezza degli ambienti di lavoro:

il servizio dovrà essere eseguito in orario di lavoro, secondo le indicazioni fornite dal referente tecnico Arpae,

a fine attività l'impresa affidataria dovrà consegnare alla Committenza nuovi contenitori di rifiuti in perfetta integrità e senza rischi residui di alcuna natura.

È inoltre fatto divieto di accedere nei locali non oggetto di intervento.

RISCHI ASSOCIATI ALL'USO DI ENERGIA ELETTRICA (IMPIANTI E APPARECCHIATURE ELETTRICHE)

Gli impianti elettrici presenti sono, di norma, conformi a quanto previsto dalla normativa. Periodicamente viene effettuata regolare manutenzione e verifica.

Il servizio richiesto comunque non necessita di alcun utilizzo, anche temporaneo, dell'alimentazione elettrica, qualora fosse necessario allacciarsi alle prese elettriche, l'uso deve essere preventivamente autorizzato dal Referente tecnico Arpae di Sede

In ogni caso:

L'azienda esterna deve utilizzare componenti (cavi, spine, prese, adattatori etc.) e apparecchi elettrici rispondenti alle caratteristiche di sicurezza previste dalle normative

vigenti ed in buono stato di conservazione e deve utilizzare l'impianto elettrico secondo quanto imposto dalla buona tecnica e nel rispetto dei requisiti di sicurezza

E' vietato effettuare allacciamenti "volanti" di apparecchiature elettriche alle linee di alimentazione senza preventiva autorizzazione del referente tecnico Arpae

IMPIANTI TERMICI

Non pertinente.

SEGNALETICA

Le Sedi di Fornitura di Arpae sono dotate di idonea segnaletica (di sicurezza/antincendio/informativa).

Il personale delle Ditte esterne ha l'obbligo di attenersi alle indicazioni della segnaletica presente.

RISCHI ASSOCIATI AI MATERIALI A TERRA

Nelle Sedi di Fornitura di Arpae (ingressi, cortili interni, locali oggetto del servizio) sono normalmente definite le zone per lo stoccaggio dei materiali.

Il ritiro dei contenitori di rifiuti e la consegna di contenitori di reintegro non deve comportare ostruzione o intralcio delle vie di circolazione e di esodo. Qualora vi sia tale necessità, anche se temporanea, occorre farsi assegnare le aree opportune dal Referente Tecnico Arpae

I materiali, in ogni caso, non devono essere abbandonati nei luoghi di lavoro, né in prossimità degli stessi. Durante la movimentazione del materiale deve essere prestata attenzione che questo possa accidentalmente urtare persone o cose.

RISCHIO DI CADUTE DALL'ALTO

Il rischio non è presente relativamente alle attività svolte dall'utilizzatore presso le Sedi di Fornitura.

ILLUMINAZIONE

Le Sedi di Fornitura sono correttamente illuminate da luce artificiale e/o da luce naturale diretta. Le Sedi di Fornitura sono di norma dotate di impianti di illuminazione di emergenza in caso di mancata erogazione della luce elettrica. La presenza di lampade o corpi illuminanti non funzionanti deve essere segnalata al Referente Tecnico Arpae così come eventuali altre particolari necessità.

RISCHI ASSOCIATI ALL'UTILIZZO DEI VIDEOTERMINALI (VDT)

Non pertinente. Non è consentito l'utilizzo di tali postazioni al personale delle Ditte esterne, se non specificamente autorizzato dal Referente Tecnico Arpae.

RISCHIO INCENDIO E/O ESPLOSIONE

Le Sedi di Fornitura sono dotate di presidi antincendio regolarmente revisionati ed è presente una squadra di emergenza interna formata.

La Ditta dovrà preventivamente prendere visione della distribuzione planimetrica dei locali e della posizione dei presidi di emergenza.

Chiunque si avveda di un'emergenza (incendio, terremoto, ecc.) deve:

segnalare ad un addetto di Arpae l'eventuale situazione di pericolo

allontanarsi dall'area interessata per sottrarsi ad ogni pericolo immediato

L'uso dei presidi antincendio interni è consentito al solo personale della squadra di emergenza Arpae.

È fatto divieto, al Personale delle Ditte esterne, di intralciare anche temporaneamente le vie di esodo, compromettere l'accesso ai presidi di emergenza (estintori, idranti, pulsanti di emergenza, ecc) o rendere inefficaci gli stessi. Nelle Sedi non è consentito, senza preventiva autorizzazione del referente tecnico Arpae, l'utilizzo di fiamme libere ed è fatto divieto di fumare.

RISCHIO DA ESPOSIZIONE A RUMORE

I valori di Livello equivalente riscontrati all'interno dei locali e delle restanti aree di pertinenza delle sedi di Arpae rientrano nella fascia inferiore a 80 dB(A).

Il personale delle Ditte esterne dovrà informare e programmare con il Referente Tecnico Arpae eventuali attività che comportino Livelli equivalenti di rumorosità superiori a 80 dB(A).

RISCHI ASSOCIATI ALLA PRESENZA DI MACCHINE, ATTREZZATURE E IMPIANTI

Le macchine e le attrezzature presenti nelle Sedi di Fornitura possiedono tutte le protezioni previste dalla normativa vigente in materia di sicurezza. Il personale Arpae che opera sulle macchine è stato adeguatamente formato, informato e addestrato nell'utilizzo delle attrezzature di lavoro.

È fatto divieto al personale della Ditta, senza preventiva autorizzazione del Referente tecnico Arpae, di utilizzare apparecchiature e attrezzature di proprietà Arpae.

RISCHIO CHIMICO (PRESENZA E/O IMPIEGO DI AGENTI CHIMICI)

All'interno dei laboratori di Arpae si svolgono attività analitiche che prevedono l'utilizzo di reattivi chimici per l'analisi di campioni (acque, suolo, aria, rifiuti) potenzialmente pericolosi, alcuni dei quali infiammabili.

Le sostanze sono correttamente conservate. Presso le Sedi sono a disposizione le schede di sicurezza degli agenti chimici utilizzati.

L'attività di laboratorio è svolta da personale abilitato ed adeguatamente formato all'utilizzo di tali sostanze.

In ogni caso è fatto categorico divieto al personale delle Ditte esterne di manipolare, spostare, rimuovere o utilizzare sostanze chimiche, i relativi contenitori e/o vetreria.

RISCHIO DA ESPOSIZIONE AD AGENTI CHIMICI CANCEROGENI / MUTAGENI

All'interno dei laboratori sono presenti anche sostanze pericolose di cui alcune, di utilizzo saltuario, sono classificate come cancerogene, mutagene o teratogene, si precisa comunque che:

la manipolazione di tali sostanze è condotta da personale qualificato

sono previste procedure di sicurezza di Sezione per limitare il rischio espositivo

sono disponibili e consultabili le schede di sicurezza dei prodotti

In ogni caso è fatto categorico divieto al personale delle Ditte esterne manipolare, spostare, rimuovere o utilizzare tali prodotti.

RISCHIO BIOLOGICO/INFETTIVO (PRESENZA DI AGENTI BIOLOGICI)

Valgono le considerazioni di cui al punto precedente.

RISCHI ASSOCIATI A RADIAZIONI IONIZZANTI

Presso le Sedi di Fornitura possono essere presenti sorgenti radioattive (di norma sigillate all'interno di strumenti di laboratorio), la presenza di tali sorgenti è segnalata da opportuna cartellonistica.

Tali sorgenti sono state oggetto di valutazione ex D.L.vo 230/95, da parte degli Esperti Qualificati individuati dai singoli Datori di Lavoro, i quali hanno provveduto all'identificazione della "zona controllata" che, di norma, è risultata essere limitata allo strumento al cui interno è presente la sorgente.

Presso la Sede di Piacenza (CTR Agenti Fisici - Laboratorio Radioattività Ambientale) è inoltre svolta attività analitica con utilizzo di standard marcati con isotopi radioattivi.

Il personale che opera con materiali radioattivi è stato adeguatamente formato, informato e addestrato all'utilizzo e manipolazione di questi materiali.

In ogni caso è fatto categorico divieto al personale delle Ditte di operare in prossimità di tali potenziali sorgenti radioattive.

RISCHI ASSOCIATI A RADIAZIONI NON IONIZZANTI

Nei laboratori delle Sedi non sono presenti strumenti ed apparecchi in grado di produrre effetti nocivi, nel breve termine, riguardanti l'esposizione dei lavoratori ai campi elettromagnetici.

IMPIANTI A PRESSIONE, RETI E APPARECCHIATURE DI DISTRIBUZIONE GAS

Presso i laboratori sono presenti gas tecnici con relative linee di distribuzione.

La gestione dei gas tecnici nei laboratori è affidata a tecnici Arpae, appositamente formati ed individuati. In ogni caso è fatto categorico divieto al personale delle Ditte esterne interagire o utilizzare tali prodotti.

OBBLIGHI A CARICO DELLA COMMITTENZA

La Committenza mette a disposizione gratuitamente per l'espletamento del servizio l'erogazione dell'acqua e dell'elettricità necessarie.

II.2 DISPOSIZIONI DA SEGUIRE IN CASO DI EMERGENZA

In ogni sede è stata costituita una squadra per la gestione delle emergenze, di cui fanno parte persone con specifico addestramento per la lotta agli incendi, il primo soccorso di infortunati e l'eventuale coordinamento dello sgombero dell'edificio.

In caso di emergenza eventuali visitatori / appaltatori :

- devono fare riferimento al personale Arpae presso il quale si trovano e/o, per gli Appaltatori, che coordina le attività
- osservare le indicazioni degli addetti all'evacuazione;
- abbandonare i luoghi di lavoro, utilizzando le vie e le uscite di emergenza individuate;
- lasciare rapidamente i locali, prelevando esclusivamente gli effetti personali;
- mantenere la calma;
- non urlare, non correre, non spintonare il vicino;
- disporsi in fila indiana e procedere con ordine,
- percorrere esclusivamente i percorsi e le uscite segnalate;
- in caso di presenza di fumo proteggersi le vie respiratorie con un fazzoletto.
- una volta lasciato lo stabile recarsi al punto di raccolta esterno e lì rimanere sino all'avvenuta completa evacuazione.

Procedura di emergenza in caso di incendio

Segnalare immediatamente ad un Operatore Arpae quanto sta accadendo. Allontanarsi dal luogo dell'incendio con calma informando il personale Arpae di riferimento e prepararsi per una eventuale evacuazione che sarà segnalata dal suono della sirena o avvisatori acustici.

Emergenza infortunio

Comunicare immediatamente ad un Operatore Arpae quanto accaduto. Non intralciare i soccorsi.

Emergenza in caso di terremoto

Se ci si trova all'interno di un edificio non tentare di uscire durante la scossa sismica ma rifugiarsi presso i punti del locale da ritenersi meno pericolosi (architravi, muri portanti etc.).

Durante il terremoto occorre conservare la calma, non cercare di uscire, se si è in ascensore fermarsi al primo piano possibile e uscire immediatamente.

Dopo la scossa seguire l'evacuazione a cura del personale Arpae.

Se ci si trova all'esterno, tenersi lontano da cornicioni ed in genere da edifici, muri, etc.

Emergenza in caso di allagamento

Segnalare immediatamente ad un Operatore Arpae quanto sta accadendo. Allontanarsi dal luogo con calma e prepararsi per una eventuale evacuazione che sarà segnalata dal suono della sirena o avvisatori acustici.

PARTE III

III. DISPOSIZIONI A CARICO DELL'IMPRESA APPALTATRICE, SUBAPPALTATRICE E/O LAVORATORE AUTONOMO

Obblighi ed oneri a carico dell'appaltatore

L'impresa appaltatrice è tenuta all'osservanza delle norme di sicurezza e si impegna comunque a provvedere, a cura e carico proprio e sotto la propria responsabilità a tutte le spese occorrenti, per garantire, in ossequio al D.lgs. 81/2008 ed al testo unico della sicurezza, la completa sicurezza durante l'esercizio dei lavori e l'incolumità delle persone o cose, assumendo a proprio carico tutte le opere provvisoriale ed esonerando di conseguenza la società appaltante da ogni qualsiasi responsabilità.

Sono a completo carico dell'impresa appaltatrice:

divise per il personale impiegato;

tessere di riconoscimento e distintivi;

attrezzature e macchinari atti ad assicurare la perfetta e tempestiva esecuzione delle attività,

ogni altro onere necessario per l'espletamento del servizio.

E' a carico dell'impresa appaltatrice la predisposizione ai sensi dell'art. 101 del D.lgs. 81/2008, del Piano Operativo di Sicurezza (POS), di cui all'art. 2, comma 1, lettera f-ter del medesimo d.lgs., se necessario, e degli eventuali ulteriori piani di sicurezza a norma di legge; l'adozione nell'esecuzione dei lavori di tutti i provvedimenti e le cautele atti ad evitare danni alle persone e alle cose con espresso impegno di provvedere a che gli impianti e le apparecchiature corrispondano alle norme sulla prevenzione degli infortuni sul lavoro.

L'impresa appaltatrice si rende perciò responsabile civilmente e/o penalmente dei sinistri che, nell'esecuzione dei lavori, accadessero ai suoi dipendenti, operai, terzi ed alle cose, per cause a questi inerenti.

Personale responsabile del servizio

L'impresa appaltatrice deve indicare il nominativo del proprio PREPOSTO responsabile dell'attività di cui al presente documento.

Il Responsabile nominato dall'impresa appaltatrice ha il compito di programmare, coordinare, controllare e far osservare al personale impiegato le funzioni ed i compiti stabiliti, di intervenire, decidere e rispondere direttamente riguardo ad eventuali problemi che dovessero sorgere in merito alla regolare esecuzione delle prestazioni appaltate ed all'accertamento di eventuali danni. Pertanto tutte le comunicazioni e contestazioni di inadempienza fatte in contraddittorio con il Responsabile del servizio, dovranno intendersi fatte all'Appaltatore stesso.

Il Responsabile nominato dall'impresa appaltatrice deve comunque essere facilmente rintracciabile ogni giorno nel quale viene svolto il servizio, mediante telefono cellulare e/o mail forniti a proprie spese dall'Appaltatore.

Al fine di migliorare il servizio anche nel procedere delle attività ed al fine di garantire un buon rapporto di collaborazione tra le parti, si richiede all'impresa appaltatrice la disponibilità a segnalare tempestivamente eventuali anomalie presenti negli spazi oggetto di appalto ancorché non ascrivibili all'impresa stessa.

I tempi di prestazione dei servizi dovranno essere concordati tra le parti. A tal fine l'impresa appaltatrice deve presentare all'Agenzia, prima dell'inizio dell'attività, un cronoprogramma relativo ai vari cicli di lavorazione.

MATERIALE D'USO E/O ATTREZZATURE, MACCHINE DA PARTE DELL'IMPRESA APPALTATRICE, SUBAPPALTATRICE E/O LAVORATORI AUTONOMI.

L'impresa appaltatrice deve fornire tutti i materiali da impiegarsi per la corretta esecuzione del servizio di cui trattasi.

I materiali impiegati dovranno conformarsi alle normative vigenti ed ai requisiti previsti nel Capitolato Tecnico.

L'impresa appaltatrice si impegna da contratto all'osservanza delle norme di sicurezza.

L'impresa appaltatrice deve utilizzare nell'espletamento del servizio macchine ed attrezzature di cui, prima dell'inizio del servizio, dovrà fornire copia del certificato di conformità e scheda tecnica dettagliata.

L'impiego degli attrezzi e delle macchine, la loro scelta e le loro caratteristiche tecniche devono essere perfettamente compatibili con l'uso dei locali, dovranno essere tecnicamente efficienti e mantenute in perfetto stato, inoltre dovranno essere dotati di tutti quegli accorgimenti ed accessori atti a proteggere e salvaguardare l'operatore e i terzi da eventuali infortuni.

Tutte le macchine e i componenti di sicurezza e le attrezzature impiegate nell'espletamento del servizio devono essere conformi a quanto stabilito dal decreto del Presidente della Repubblica 24 luglio 1996, n. 459 di attuazione delle direttive CEE in materia di sicurezza delle macchine e dal decreto legislativo 15 agosto 1991, n. 277 di attuazione delle direttive CEE in materia di protezione dei lavoratori durante il lavoro.

Di tali macchine l'impresa appaltatrice deve fornire, prima dell'inizio del servizio, copia del certificato di conformità e scheda tecnica dettagliata.

L'Appaltatore è responsabile della custodia sia delle macchine che delle attrezzature tecniche. La società appaltante non è responsabile nel caso di eventuali danni o furti delle macchine e delle attrezzature.

A tutte le attrezzature e macchine utilizzate dall'Appaltatore per il servizio deve essere applicata una targhetta o un adesivo indicante il nominativo o il contrassegno dell'Appaltatore stesso.

Le macchine utilizzate dall'impresa appaltatrice devono essere indicate nel POS complete con:

- L'identificazione delle Marcatura CE;
- Istruzioni d'uso disponibili;
- Eventuali valori di emissione rumore;
- Eventuali valori di vibrazione mano/braccio e corpo/intero;
- Altre specificità.

Per la formazione e l'utilizzo delle macchine, incluse le macchine e attrezzature prese a noleggio, devono essere utilizzate le "istruzioni d'uso" fornite dal costruttore le quali sono in "dotazione permanente" delle macchina/attrezzatura interessate.

Le macchine e le attrezzature utilizzate devono essere conformi con le prescrizioni legali e normative (Marcatura CE), revisionate secondo i piani di manutenzione preventiva previsti dalle rispettive "istruzioni d'uso", o , ove non previste, secondo istruzioni interne.

ALTRE RACCOMANDAZIONI

Resta inteso che gli interventi previsti da contratto (e in parte sopra richiamati) **potranno essere effettuati esclusivamente da personale individuato, formato, addestrato e qualificato** dal fornitore del servizio.

È fatto divieto al fornitore, senza preventiva autorizzazione del Referente tecnico di sede :

- utilizzare apparecchiature, attrezzature o impianti di proprietà Arpae che esulino dal contratto di fornitura e installazione,
- ricorrere all'ausilio di personale Arpae per svolgere una qualsiasi attività. Il personale Arpae, se presente, svolge esclusivamente funzione di consultazione e supporto per avere informazioni,
- di accedere in spazi non pertinenti (es. cabine stazioni meteo).

VERIFICA IDONEITÀ TECNICO PROFESSIONALE

Secondo le indicazioni dell'art.26 del D.Lgs. 81/08, in capo al datore di lavoro committente viene costituito l'obbligo di verificare, *con le modalità previste dal Decreto di cui all'art. 6, comma 8 lett. g) l'idoneità tecnico professionale delle imprese appaltatrici o dei lavoratori autonomi in relazione ai lavori da affidare in appalto o contratto d'opera. Fino alla data di entrata in vigore del decreto di cui al periodo che precede, la verifica è eseguita attraverso le seguenti modalità:*

- 1) *acquisizione del certificato di iscrizione alla camera di commercio, industria e artigianato;*
- 2) *acquisizione dell'autocertificazione dell'impresa appaltatrice o dei lavoratori autonomi del possesso dei requisiti di idoneità tecnico professionale, ai sensi dell'art. 47 del testo unico delle disposizioni legislative e regolamentari in materia di documentazione amministrativa, di cui al decreto del Presidente della Repubblica del 28 dicembre 2000, n. 445" (vedi allegato I);*
- 3) è inoltre obbligatoria specifica presenza del cosiddetto **DURC Documento Unico Regolarità Contributiva**, con aggiornamenti periodici entro i termini di legge.

La Committenza effettua la verifica di tali documenti valutando l'idoneità della/e impresa/e affidataria/e.

La/e impresa/e affidataria/e dovrà/anno richiedere la dichiarazione dell'idoneità tecnico professionale alle imprese esecutrici e/o lavoratori autonomi individuati, ed inviare la verifica effettuata con esito positivo al datore di lavoro committente.

II. 4 Valutazione dell'esistenza o meno di rischi da interferenze

È stata verificata l'attività di cui al presente contratto e valutata l'esistenza di rischi da interferenze. In base alla ricognizione effettuata presso la Sede interessata:

C'È RISCHIO D'INTERFERENZE

Si procede pertanto alla compilazione del documento di valutazione dei rischi da interferenze per la sede oggetto del servizio di manutenzione.

I costi complessivi sono stati quantificati pari a € 50,00 (cinquantaeuro,00)

NON C'È RISCHIO D'INTERFERENZE

In questo caso non è necessario compilare il documento di valutazione dei rischi da interferenze

Il Direttore Generale Arpae
Dott. Giuseppe Bortone
documento firmato digitalmente

Per accettazione di quanto sopra e per conferma della piena conoscenza circa i requisiti, i compiti, le funzioni e gli obblighi inerenti la presente attività.

L'impresa ha ricevuto, letto e compilato il presente documento, integrando con le presenti specifiche il proprio POS, se necessario.

Il Datore di Lavoro della Ditta esecutrice
documento firmato digitalmente



DOCUMENTO UNICO DI VALUTAZIONE DEI RISCHI INTERFERENZIALI relativo all'intervento di manutenzione straordinaria sull'impianto di condizionamento installato nel locale CED presso la sede Arpae di via Garibaldi, 75 a Parma.
D.Lgs.81/ 2008

DUVRI
Pag. 1/25

Rev . del 04/11/2023

Agenzia Regionale Prevenzione Ambiente Energia dell'Emilia-Romagna
DOCUMENTO UNICO DI VALUTAZIONE DEI RISCHI INTERFERENZIALI relativo all'intervento di manutenzione straordinaria sull'impianto di condizionamento installato nel locale CED presso la sede Arpae di via Garibaldi, 75 a Parma

DUVRI

DOCUMENTO UNICO DI VALUTAZIONE DEI RISCHI INTERFERENZIALI

	DOCUMENTO UNICO DI VALUTAZIONE DEI RISCHI INTERFERENZIALI relativo all'intervento di manutenzione straordinaria sull'impianto di condizionamento installato nel locale CED presso la sede Arpae di via Garibaldi, 75 a Parma. D.Lgs.81/ 2008	DUVRI Pag. 2/25
		Rev . del 04/11/2023

PREMESSA

Il presente documento contiene le principali informazioni/prescrizioni in materia di sicurezza relative al contratto per l'intervento di manutenzione straordinaria sull'impianto di condizionamento installato nel locale CED presso la sede Arpae di via Garibaldi, 75 a Parma, come descritto nel disciplinare tecnico.

L'oggetto del contratto è descritto nella documentazione di gara, a cui integralmente si rinvia, in cui sono stabilite le procedure, le condizioni e le modalità relative all'espletamento del servizio di manutenzione, di seguito riportato in sintesi:

Fornitura e sostituzione dei seguenti ricambi, a seguito di guasto:

- n. 1 ventilatore;
- n.1 regolatore di velocità.

L'intervento richiesto deve essere comprensivo delle attività preliminari di rilievo delle dimensioni esecutive, dello smontaggio e smaltimento delle componenti guaste da sostituire e della fornitura di tutta la raccorderia necessaria.

La durata del contratto è fissata in 60 giorni naturali e consecutivi dalla data di stipula della Trattativa diretta sul portale Mepa.

Si precisa che gli addetti dell'Impresa sono autorizzati ad accedere alle seguenti zone / reparti / aree:

- Atrio/corridoio
- Uffici
- Sala riunioni
- Vano scale
- Archivio/Magazzino/Deposito
- Laboratori chimici
- Laboratori biologici
- Celle frigo
- Locali tecnici (CED; vano ascensore, locale UPS)
- Area cortiliva

Per il personale della ditta è vietato l'accesso a tutte le zone che non sono state elencate precedentemente ed indicate all'interno della planimetria che verrà fornita, se necessario/richiesta in occasione del primo sopralluogo, salvo autorizzazione rilasciata dal responsabile incaricato. Sono autorizzati esclusivamente i percorsi più brevi che collegano le zone indicate all'ingresso principale della proprietà.

Personale Arpae

Orari di presenza e di attività del personale dalle **8:00 alle 18:00** (di norma).

Presenza di impianti (a vista o sotto traccia) (compilare se del caso)

- Impianto idrico sanitario
- Impianto fognario
- Impianto elettrico
- Impianto riscaldamento
- Impianto climatizzazione

	DOCUMENTO UNICO DI VALUTAZIONE DEI RISCHI INTERFERENZIALI relativo all'intervento di manutenzione straordinaria sull'impianto di condizionamento installato nel locale CED presso la sede Arpae di via Garibaldi, 75 a Parma. D.Lgs.81/ 2008	DUVRI Pag. 3/25
		Rev . del 04/11/2023

- Impianto di rete
- Impianto gas tecnici
- Altra tipologia (*indicare la tipologia*)

L'attività deve essere effettuata secondo gli standard e le tempistiche stabilite, nel rispetto degli accordi sindacali nazionali relativi al personale dipendente del Fornitore e in conformità alle normative vigenti nazionali e comunitarie sull'utilizzo di attrezzature, macchinari e materiali.

Le operazioni debbono essere effettuate da personale qualificato idoneo alla mansione, munito di adeguate attrezzature e materiali che garantiscano per ogni tipologia di intervento, la corretta esecuzione e qualità del servizio, nonché le migliori condizioni di igiene e sicurezza dei lavoratori.

Ogni attrezzatura utilizzata dovrà essere conforme alle prescrizioni tecniche e antinfortunistiche vigenti nazionali e comunitarie e il loro uso dovrà rispondere ai requisiti indicati dal Titolo III del D. Lgs. 81/08.

La fornitura deve essere effettuata secondo gli standard e le tempistiche stabilite, nel rispetto degli accordi sindacali nazionali relativi al personale dipendente del Fornitore e in conformità alle normative vigenti nazionali e comunitarie sull'utilizzo di attrezzature, macchinari e materiali.

Le operazioni debbono essere effettuate da personale qualificato idoneo alla mansione, munito di adeguate attrezzature e materiali che garantiscano per ogni tipologia di intervento, la corretta esecuzione e qualità del servizio, nonché le migliori condizioni di igiene e sicurezza dei lavoratori.

Ogni attrezzatura utilizzata dovrà essere conforme alle prescrizioni tecniche e antinfortunistiche vigenti nazionali e comunitarie e il loro uso dovrà rispondere ai requisiti indicati dal Titolo III del D. Lgs. 81/08.

L'impresa dovrà presentare all'Appaltatore la documentazione necessaria e obbligatoria secondo la normativa vigente per l'utilizzo in sicurezza delle attrezzature come ad esempio:

ALTRE MACCHINE/ATTREZZATURE E DPI ART. 71 CO. 4 D.LGS. 81/08: Dichiarazione "CE" di conformità; libretto di uso e manutenzione; registro di controllo; documento di controllo(manutenzione);

ATTREZZATURE ART. 71 CO. 8 D.LGS. 81/08: Libretto d'uso e manutenzione di tutte le macchine e di tutte le attrezzature presenti sul cantiere; Schede di manutenzione periodica delle macchine e attrezzature; Dichiarazione di conformità delle macchine CE; Libretto matricolare dei recipienti a pressione, completi dei verbali di verifica periodica; dichiarazione "CE" di conformità; progetto relativo alle attrezzature non "CE"; libretto di uso e manutenzione; documento di controllo iniziale per ogni montaggio della attrezzatura(corretta installazione); documenti di controllo periodico(manutenzione) e controllo straordinario; registro di controllo

Trattasi di elenco indicativo e non esaustivo.

	DOCUMENTO UNICO DI VALUTAZIONE DEI RISCHI INTERFERENZIALI relativo all'intervento di manutenzione straordinaria sull'impianto di condizionamento installato nel locale CED presso la sede Arpae di via Garibaldi, 75 a Parma. D.Lgs.81/ 2008	DUVRI Pag. 4/25
		Rev . del 04/11/2023

SEDI ARPAE OGGETTO DELL'ATTIVITA'

La Sede Arpae in cui si svolgerà il servizio di manutenzione descritto nel presente documento è la seguente:

PARMA

Struttura IdroMeteoClima - Servizio idrografia e idrologia regionale e distretto Po sita in via Garibaldi, 75 43121 Parma

Tutte le prestazioni devono essere erogate in accordo con i Responsabili della Sede in cui si opera.

Sono stati individuati da parte dell'Agenzia i riferimenti di seguito descritti, con il compito di vigilare sulla corretta e puntuale esecuzione dei servizi prestati:

	Nome cognome	Telefono	email
Responsabile Unico del Progetto	Chiara Stanghellini	3346951677	cstanghellini@arpae.it
Riferimento tecnico Arpae	Chiara Stanghellini	3346951677	cstanghellini@arpae.it

	DOCUMENTO UNICO DI VALUTAZIONE DEI RISCHI INTERFERENZIALI relativo all'intervento di manutenzione straordinaria sull'impianto di condizionamento installato nel locale CED presso la sede Arpae di via Garibaldi, 75 a Parma. D.Lgs.81/ 2008	DUVRI Pag. 5/25
		Rev . del 04/11/2023

Criteria per la valutazione dei rischi adottati dal Committente

Definizioni

pericolo: proprietà o qualità intrinseca di un determinato fattore avente il potenziale di causare danni;

rischio: probabilità di raggiungimento del livello potenziale di danno nelle condizioni di impiego o di esposizione ad un determinato fattore o agente oppure alla loro combinazione;

valutazione del rischio; valutazione globale e documentata di tutti i rischi per la salute e sicurezza dei lavoratori presenti nell'ambito dell'organizzazione in cui essi prestano la propria attività, finalizzata ad individuare le adeguate misure di prevenzione e di protezione e ad elaborare il programma delle misure atte a garantire il miglioramento nel tempo dei livelli di salute e sicurezza;

Per la valutazione dei rischi si procede come di seguito descritto:

Sulla base dei pericoli identificati come potenziali rischi per la sicurezza e la salute dei lavoratori presenti in azienda, si selezionano innanzitutto, per gruppi, i fattori di rischio.

A tali fattori di rischio, qualora siano presenti, si assegna un indice di probabilità "P" ed un indice di danno "D"; per la determinazione di tali parametri si fa riferimento alle tabelle di seguito riportate.

Legenda:

Entità rischi potenzialmente presenti	Esplicitazione
Presente (specificare valutazione)	Il rischio è stato valutato/misurato e dalla valutazione/misurazione è risultato presente: bisogna riportare la specifica valutazione compilando il campo "grado di presenza"
Non rilevabile	Il rischio è stato misurato ed è risultato essere sotto il limite di rilevabilità della strumentazione utilizzata
Assente	Il rischio è assente nei casi in cui non c'è la fonte di pericolo
Non applicabile	Si ha tale casistica nei casi in cui pur essendo presente la fonte di pericolo le attività svolte non comportano un'esposizione al rischio specifico

	DOCUMENTO UNICO DI VALUTAZIONE DEI RISCHI INTERFERENZIALI relativo all'intervento di manutenzione straordinaria sull'impianto di condizionamento installato nel locale CED presso la sede Arpae di via Garibaldi, 75 a Parma. D.Lgs.81/ 2008	DUVRI Pag. 6/25
		Rev. del 04/11/2023

SCALA DELLE PROBABILITÀ "P"

valore	livello	criterio
4	Molto probabile	esiste una correlazione diretta tra la mancanza rilevata ed il verificarsi del danno ipotizzato per i lavoratori si sono già verificati danni per la stessa mancanza rilevata, nella stessa azienda o in azienda simile o in situazioni operative simili il verificarsi del danno conseguente alla mancanza rilevata non susciterebbe alcun stupore esposizione a livelli superiori al TLV
3	Probabile	la mancanza rilevata può provocare un danno, anche se non in modo automatico o diretto è noto qualche episodio in cui alla mancanza ha fatto seguito il danno il verificarsi del danno ipotizzato susciterebbe una moderata sorpresa esposizione a livelli compresi fra 0.3 e 1 volta il TLV
2	Poco probabile	la mancanza rilevata può provocare un danno solo in circostanze sfortunate di eventi sono noti rarissimi episodi già verificatisi il verificarsi del danno ipotizzato susciterebbe una grande sorpresa esposizione a livelli compresi fra 0,1 e 0,3 volte il TLV
1	Improbabile	la mancanza rilevata può provocare un danno solo per la concomitanza di più eventi indipendenti e poco probabili non sono noti episodi già verificatisi il verificarsi del danno ipotizzato susciterebbe incredulità esposizione a livelli inferiori a 0.1 volte il TLV

SCALA DELLA GRAVITÀ DEL DANNO "D"

valore	livello	criterio
4	Gravissimo	infortunio o episodio di esposizione acuta con invalidità totale esposizione ad agenti cancerogeni
3	Grave	infortunio o episodio di esposizione acuta con effetti di invalidità parziale esposizione cronica a sostanze tossiche
2	Medio	infortunio o episodio di esposizione acuta con inabilità reversibile esposizione cronica a sostanze nocive
1	Lieve	infortunio o episodio di esposizione acuta con inabilità rapidamente reversibile esposizione cronica a sostanze irritanti

Livello di Rischio (R) =Indice di Priorità (Ip) = Valutazione

(Ip = P x D)

Comparazione indice di priorità e livello di rischio

Valutazione	Priorità
Ip > 9	alta
4* ≤ Ip ≤ 9	medio-alta
2 < Ip ≤ 4*	medio-bassa
1 < Ip ≤ 2	bassa
Ip = 1	Non considerabile

* L'incertezza della valutazione sul valore 4 deriva da come è stata strutturata la tabella sulla "Scala della gravità del danno (D)". Quando Ip assume il valore 4 per un danno individuato **gravissimo** (4) è comunque opportuno definire la priorità come medio-alta anche in presenza di un livello di probabilità pari ad **improbabile** (1). E' infatti opportuno porre una maggiore attenzione a tutte quelle situazioni che pur avendo una trascurabile possibilità di accadimento sono capaci comunque di sviluppare conseguenze irreversibili.

A seguito della valutazione dei rischi, è necessario determinare le misure di prevenzione e protezione da adottare. Pertanto è necessario adottare le ulteriori misure di prevenzione e protezione necessarie per la eliminazione (ove possibile) o la riduzione dei rischi privilegiando,

	DOCUMENTO UNICO DI VALUTAZIONE DEI RISCHI INTERFERENZIALI relativo all'intervento di manutenzione straordinaria sull'impianto di condizionamento installato nel locale CED presso la sede Arpae di via Garibaldi, 75 a Parma. <i>D.Lgs.81/ 2008</i>	DUVRI Pag. 7/25
		Rev . del 04/11/2023

nell'ordine: le misure di prevenzione, le misure di protezione collettiva e, infine, le misure di protezione individuale

L'applicazione delle misure può essere pianificata sulla base del livello di rischio rilevato. La tabella che segue fornisce indicazioni di massima (da non interpretare come uno schema rigido) circa le misure da adottare in funzione dei livelli di rischio.

	DOCUMENTO UNICO DI VALUTAZIONE DEI RISCHI INTERFERENZIALI relativo all'intervento di manutenzione straordinaria sull'impianto di condizionamento installato nel locale CED presso la sede Arpae di via Garibaldi, 75 a Parma. D.Lgs.81/ 2008	DUVRI Pag. 8/25
		Rev . del 04/11/2023

Priorità	Misure
alta	Identificare e porre in atto misure provvisorie immediate per prevenire o controllare l'esposizione ai rischi
medio-alta	Attuare misure immediate di prevenzione e protezione dai rischi. Predisporre misure di miglioramento ai fini della riduzione del livello di esposizione al rischio.
medio-bassa	<i>Nel caso di valutazione del rischio con $3 \leq D$</i> Prendere in considerazione misure di miglioramento ai fini della riduzione del livello di rischio. <i>Nel caso di valutazione del rischio che presenti $D = 4$</i> Attuare misure immediate di prevenzione e protezione dai rischi.
bassa	Non sono strettamente necessarie misure di prevenzione e protezione (quelle in atto si possono ritenere sufficienti)

Nelle tabelle che seguono sono elencati alcuni possibili rischi, suddivisi per tipologia, che possono essere riferiti sia al Committente sia all'Appaltatore, con indicato l'indice di rischio.

Come previsto dall'art. 26 comma 3 ter richiamato in premessa, in sede di firma del contratto, il DUVRI potrà essere integrato d'intesa con il Datore di Lavoro dell'Appaltatore.

	DOCUMENTO UNICO DI VALUTAZIONE DEI RISCHI INTERFERENZIALI relativo all'intervento di manutenzione straordinaria sull'impianto di condizionamento installato nel locale CED presso la sede Arpae di via Garibaldi, 75 a Parma. D.Lgs.81/ 2008	DUVRI Pag. 9/25
		Rev. del 04/11/2023

Analisi dei rischi interferenziali

Si precisa che quanto di seguito riportato, ai sensi dell'art. 26 comma 3 ter, deriva da una valutazione ricognitiva dei rischi standard relativi alla tipologia della prestazione che potrebbero potenzialmente derivare dall'esecuzione del contratto relativamente a tutte le sedi Arpae sopra riportate.

Potenziati rischi trasmessi dal servizio verso TERZI	Misure preventive / protettive da adottare per le interferenze a cura della Ditta	Misure preventive / protettive da adottare per le interferenze a cura di Arpae Emilia-Romagna	R
Rischio legato all'ambiente di lavoro (Rischi legati alla carenza del rispetto delle misure di prevenzione e di sicurezza riferite ai rischi specifici dei luoghi di lavoro).	L'impresa appaltatrice ha i seguenti obblighi: il personale tecnico che dovrà accedere dovrà essere informato e formato sui rischi specifici dei locali presenti in tali locali, sulle misure di sicurezza e sui comportamenti da adottare in caso di emergenza; rispettare la segnaletica di sicurezza affissa all'interno dei luoghi di lavoro; impiegare macchine, attrezzi e utensili rispondenti alle vigenti norme di legge; usare i mezzi protettivi individuali adeguati alle lavorazioni proprie ed ai pericoli eventualmente presenti nell'area di lavoro; obbligo di riferire al committente circa situazioni di potenziale pericolo.	Il committente informa la società appaltatrice riguardo ai rischi presenti nella sede esaminata ed alle misure di prevenzione e protezione al fine di evitare possibili cause di infortuni di terzi o di dipendenti.	4
Interferenza con le attività dell'Amministrazione (Possibile presenza di personale della committenza; possibile presenza di impianti in funzione).	Sarà cura dell'Amministrazione coordinare la pianificazione temporale degli interventi con la Ditta fornitrice e con i Responsabili delle attività dell'Amministrazione, per tutto il tempo necessario. Particolare attenzione dovrà essere posta alla presenza di visitatori esterni per il conferimento negli orari di accesso al pubblico. E' prevista la possibile presenza di operatori Arpae, di altre ditte e di cittadini. La società appaltatrice informa i dipendenti riguardo ai rischi esistenti e sulle modalità operative da seguire per rispettare la normativa in materia	Arpae, nella programmazione delle lavorazioni prioritariamente cerca di evitare la sovrapposizione temporale tra le proprie attività e quelle dell'appaltatore. Arpae si fa carico di informare il proprio personale del programma delle lavorazioni; esige dal proprio personale il rispetto della segnaletica di sicurezza. Arpae individua un referente tecnico e/o un Addetto del Servizio Prevenzione e Protezione che vigilerà sull'attuazione delle misure di sicurezza. L'appaltatore viene informato delle eventuali mutamenti delle attività che giornalmente vengono svolte.	4



DOCUMENTO UNICO DI VALUTAZIONE DEI RISCHI INTERFERENZIALI relativo all'intervento di manutenzione straordinaria sull'impianto di condizionamento installato nel locale CED presso la sede Arpae di via Garibaldi, 75 a Parma.
D.Lgs.81/ 2008

DUVRI
Pag. 10/25

Rev . del 04/11/2023

di sicurezza. I dipendenti della società appaltatrice si presentano prima dell'effettuazione delle lavorazioni con l'apposito tesserino di riconoscimento.
Prima di iniziare gli interventi all'interno degli uffici, dei laboratori, in genere dei locali l'impresa si dovrà accertare che non siano presenti altre persone e posizionare il cartello "divieto di accesso al personale non addetto ai lavori."
L'impresa dovrà provvedere alla delimitazione, delle zone di intervento in promiscuità con le attività del committente, con catenelle o nastro bicolore sostenuti da apposite paline di sostegno. In caso di lavori in altezza con scale o trabattelli interdire mediante l'installazione e/o recinzione tali da impedire il passaggio di terzi nelle aree sottostanti a quelle dove vengono svolte le attività lavorative; installazione di cartellonistica di sicurezza: pericolo lavori in corso.
Negli spostamenti l'impresa dovrà prestare attenzione alla presenza di altro personale e segnalare la propria presenza.
Nel caso ci fossero attività di movimentazione e trasporto di materiale l'impresa dovrà segnalare la propria presenza e non intralciare i passaggi.
L'impresa dovrà rimuovere tempestivamente gli scarti delle lavorazioni ed eventuali polveri dai pavimenti ed evitare di disperderli negli ambienti attigui.
L'impresa non deve accedere nei locali tecnici senza autorizzazione e deve rispettare le norme di sicurezza e d'uso delle apparecchiature di controllo e di verifica.



DOCUMENTO UNICO DI VALUTAZIONE DEI RISCHI INTERFERENZIALI relativo all'intervento di manutenzione straordinaria sull'impianto di condizionamento installato nel locale CED presso la sede Arpae di via Garibaldi, 75 a Parma.
D.Lgs.81/ 2008

DUVRI
Pag. 11/25

Rev . del 04/11/2023

Rischio legato alla presenza di altre imprese	E' possibile che più imprese operino nello stesso luogo di lavoro (es. altre Ditte di manutenzione) La società appaltatrice dovrà stabilire, nel caso si verifichino preventivamente interferenze, con il committente e altri datori di lavoro eventuali misure necessarie ad evitare interferenze reciproche. Tali misure dovranno essere integrate alla presente valutazione.	Arpae organizza, per quando possibile, i lavori in maniera tale da non generare sovrapposizioni con le operazioni della società appaltatrice. In caso di sovrapposizione di attività, promuove le necessarie riunioni di coordinamento e concorda di concerto con tutti i datori di lavoro coinvolti le misure di prevenzione e protezione necessarie. Arpae inoltre informa tutte le imprese riguardo ai possibili rischi.	2
Accesso alla struttura e circolazione nelle aree esterne / interne	L'accesso con veicoli di qualsiasi tipo e genere, nelle aree di pertinenza di Arpae, è soggetto a preventiva identificazione da parte del presidio vigilante e/o del front office. L'impresa deve: nelle aree di circolazione esterne e nelle aree di sosta rispettare le regole di prudenza previste dal codice della strada; procedere a passo d'uomo prestando attenzione negli attraversamenti di aree di transito sia pedonale che veicolare; rispettare la segnaletica orizzontale e verticale; in caso di manovre in retromarcia o quando la manovra risulti particolarmente difficile (spazi ridotti, scarsa visibilità, ecc.), farsi coadiuvare da un collega a terra; non sostare dietro automezzi in sosta e/o in manovra; dare sempre la precedenza al personale a terra; Nelle aree interne all'edificio l'impresa deve: limitare il transito con attrezzature ingombranti lungo i corridoi, al tempo strettamente necessario all'attività; depositare ed accatastare in maniera ordinata e sicura il materiale; non depositare nulla dietro le porte e/o nei luoghi di passaggio ed eventualmente interdire il passaggio in accordo con il Referente tecnico di sede/ASPP;	Informare i dipendenti Arpae delle misure adottate Le modalità di accesso alla sede e al piano, le aree di sosta saranno, di volta in volta, concordate con il Referente Tecnico di sede	2



DOCUMENTO UNICO DI VALUTAZIONE DEI RISCHI INTERFERENZIALI relativo all'intervento di manutenzione straordinaria sull'impianto di condizionamento installato nel locale CED presso la sede Arpae di via Garibaldi, 75 a Parma.
D.Lgs.81/ 2008

DUVRI
Pag. 12/25

Rev . del 04/11/2023

	<p>assicurare che il materiale non possa cadere dal mezzo di trasporto; rispettare i percorsi di transito indicati; in caso di trasporto in passaggi o percorsi comuni di carichi particolarmente pesanti o ingombranti, precludere momentaneamente il transito alle persone.</p>		
<p>Allestimento, gestione e smontaggio (utilizzo di trabattello su ruote, scale portatili, attrezzature portatili martelli, avvitatori, ecc)</p>	<p><u>Prima di procedere alle attività l'impresa dovrà effettuare la segregazione dell'area di intervento mediante transennamenti, presidi, collocazione cartelli e segnalazioni, ecc.</u> Durante l'attività l'impresa dovrà sempre vigilare sull'andamento dei lavori. Prima di procedere alle attività delle verifiche e controlli impiantistici, provvedere al disaccoppiamento "fisico" dalla rete della porzione di impianto elettrico interessata dai lavori, mediante bloccaggio dell'interruttore generale o distacco del cavo dalla morsettiera; In caso di effettuazione di attività che producono rumore (utilizzo di martelli, frese, trapani, etc.) o sviluppo di polvere (frullinatura, taglio, ecc.), segregare l'area sigillandola con fogli di plastica; Ridurre il più possibile l'impiego di prolunghe, ai quadri elettrici più vicini e, far passare i cavi elettrici preferibilmente a parete, o, se a pavimento, in canaline rigide o sistemi.</p>	<p>Informare i dipendenti Arpae delle misure adottate. Gli operatori Arpae non devono entrare all'interno dell'area di lavoro.</p>	<p>NP</p>

<p>Rischio di scivolamento</p>	<p>L'impresa dovrà evitare che la propria attività possa costituire il rischio di scivolamento nei luoghi di passaggio e circolazione. Dovrà evitare insudiciamento delle superfici di passaggio e lasciare corridoi e pavimenti puliti ed asciutti al termine del servizio di manutenzione. Nel caso di superfici bagnate è obbligatorio posizionare il cartello specifico "<u>attenzione pavimento bagnato</u>".</p> <p>La ditta dovrà prevedere per i suoi operatori l'utilizzo di adeguati DPI e se necessario dovrà predisporre opportuna cartellonistica prima dell'inizio delle lavorazioni da eliminare al termine delle stesse.</p>	<p>Informare i dipendenti Arpae delle misure adottate che non andranno rimosse per alcuna ragione.</p> <p>Le sedi Arpae presentano di norma pavimentazioni in un buono stato manutentivo.</p>	<p>2</p>
<p>Rischio inciampo</p>	<p>La ditta prima dell'inizio dei lavori è opportuno che effettui un sopralluogo al fine di contestualizzare l'area di intervento e i rischi eventualmente presenti. Il pericolo di inciampo può essere generato nell'uso delle prolunghe, cavi, etc che potrebbero essere presenti. Nell'uso di prolunghe si dovrà fare attenzione che il cavo elettrico non sia di intralcio. L'impresa non deve abbandonare materiale nelle zone di passaggio. Le attrezzature e i materiali non dovranno costituire in alcun modo intralcio alle vie di transito e/o di evacuazione/emergenza, nonché dovranno essere posizionate in modo stabile su supporti adeguati.</p>	<p>Nelle pavimentazioni non sono presenti, di norma, asperità o buche; i dislivelli sono opportunamente segnalati. Informare i dipendenti delle misure adottate che non andranno rimosse per alcuna ragione.</p>	<p>4</p>
<p>Rischio da urti ed impatti</p>	<p>Tale fattore di rischio si può ingenerare in caso di promiscuità di attività nel medesimo ambiente. Dovranno essere adottate opportune azione di coordinamento per evitare il contatto fisico potenzialmente lesivo. Nei locali tecnici porre la massima attenzione nei movimenti ad evitare urti contro le apparecchiature e strutture presenti.</p>		<p>2</p>

	<p>Potrebbero essere presenti strutture all'altezza della testa non segnalate.</p> <p>L'impresa non deve operare in condizioni di scarsa visibilità.</p> <p>Nei vani tecnici a cielo aperto l'impresa non deve operare in presenza di condizioni climatiche avverse.</p>		
<p>Movimentazione interna, disimballaggio o altra attività comportante manipolazione di attrezzature</p>	<p><u>Di norma, se in spazi comuni, l'area di intervento andrà delimitata / segnalata o interditta prima dell'inizio delle attività.</u></p> <p>L'impresa deve impegnare le aree di carico e scarico merci solo quando queste non sono utilizzate da altri soggetti.</p> <p>La Ditta dovrà depositare ed accatastare in maniera ordinata e sicura il materiale di lavoro in un luogo individuato con il referente tecnico/ASPP.</p> <p>La Ditta dovrà verificare che il materiale di lavoro non sia soggetto a scivolamenti/ribaltamenti.</p> <p>Nel caso sia necessario effettuare operazioni che possono determinare:</p> <p>il rischio di caduta del materiale: segregare l'area di intervento.</p> <p>il sollevamento di polveri o l'emissione di fumo: utilizzare idonei aspira polveri localizzati e aerare il locale dopo l'attività</p> <p>Se necessario, l'impresa dovrà interdire l'area all'accesso di persone o l'uso della stessa per il tempo necessario a terminare i lavori.</p>	<p>Il personale di Arpae Emilia-Romagna, su indicazione del Referente Tecnico/ASPP, provvederà, preliminarmente all'inizio delle attività della Ditta, ad organizzare l'area interessata all'intervento, limitando il rischio da interferenza e, eventualmente, se necessario sospendendo le proprie attività eventualmente presenti nella stessa area per la durata dell'intervento.</p> <p>Il dirigente di riferimento o il Referente Tecnico di sede provvederà ad informare, se necessario, il personale adibito ad altri servizi accessori e in appalto (es. personale servizi di pulizia o lavaggio) fornendo loro le indicazioni in merito ad eventuali interferenze legate all'espletamento delle loro normali attività; tale personale sarà tenuto a seguire puntualmente le indicazioni fornite.</p>	2
<p>Rischio Elettrico/folgorazione e Allacciamenti / manutenzione impianti elettrici / strumentazione</p>	<p>Gli impianti elettrici sono realizzati a regola d'arte conformi alle normative CEI.</p> <p>L'impianto elettrico è protetto contro i contatti diretti e indiretti; è dotato di impianto di messa a terra e tutte le linee elettriche sono protette contro i cortocircuiti, sovraccarichi e protezione differenziale contro contatti indiretti</p> <p>L'uso di utenze di energia elettrica da parte dell'impresa deve essere preventivamente concordato con il SPP o con un</p>	<p>Gli impianti elettrici presenti nella sede sono conformi a quanto previsto dalla normativa DM 37/08 e sono sottoposti a regolare manutenzione da ditta esterna. Vengono effettuate verifiche di messa a terra come previsto dal DPR 462/01</p> <p>Gli operatori Arpae non devono avvicinarsi agli strumenti privati di protezione a seguito dell'intervento di manutenzione.</p>	4

operatore del Servizio Acquisti e Patrimonio.

La ditta deve utilizzare componenti (cavi, spine, prese, adattatori etc.) e apparecchi elettrici rispondenti alla regola dell'arte (marchio CE o altro tipo di certificazione) ed in buono stato di conservazione; deve utilizzare l'impianto elettrico secondo quanto imposto dalla buona tecnica e dalla regola dell'arte; non deve fare uso di cavi giuntati o che presentino lesioni o abrasioni vistose.

Tutte le apparecchiature ed attrezzature elettriche utilizzate dovranno riportare il marchio CE ed essere conformi alle normative CEI ed autorizzati dal referente tecnico/ASPP.

E' vietato attivare linee elettriche volanti senza aver verificato lo stato dei cavi e senza aver avvisato il SPP o un operatore del Servizio Acquisti e Patrimonio.

E' vietato effettuare allacciamenti provvisori di apparecchiature elettriche alle linee di alimentazione.

L'impresa deve utilizzare apparecchiature elettriche o analoghe attrezzature integre dal punto di vista elettrico e dotate di cordoni di alimentazione e prese a spina perfettamente efficienti, compatibili per quanto riguarda l'assorbimento di energia elettrica con le prese normalmente presenti nei locali.

L'impresa deve ridurre il più possibile l'impiego di prolunghe, ai quadri elettrici più vicini e, far passare i cavi elettrici preferibilmente a parete, o, se a pavimento, in canaline rigide o sistemi.

Al termine delle fasi di lavoro, o durante le pause pasti le utenze elettriche relative alle apparecchiature utilizzate dal personale addetto al trasloco dovranno essere disattivate.

Prima di procedere alle attività delle verifiche e controlli impiantistici, *l'impresa deve*

	<p><u>provvedere al disaccoppiamento "fisico" dalla rete della porzione di impianto elettrico interessata dai lavori, mediante bloccaggio dell'interruttore generale o distacco del cavo dalla morsettiera.</u></p> <p>Nei locali tecnici potrà accedere solo personale adeguatamente informato e formato sulla natura dei rischi elettrici e relative misure di prevenzione e protezione.</p>		
<p>Rischio incendio</p>	<p><u>È vietato fumare o di utilizzare fiamme libere all'interno delle sedi in cui si andrà ad operare, anche su spazio scoperto in prossimità di magazzini / depositi gas tecnici.</u></p> <p>E' vietato introdurre nei locali della sede materiali infiammabili o gas infiammabili e/o esplosivi se non concordato con il Referente Tecnico/ASPP.</p> <p>L'accesso al sito viene previa registrazione presso la portineria dal personale di sorveglianza.; è presente un piano di emergenza ed evacuazione. In caso di segnalazione allarme incendi procedere ad abbandonare lo stabile seguendo le indicazioni riportate nelle planimetrie esposte nel sito ed attenersi alle disposizioni del personale addetto alla gestione delle emergenze.</p> <p>Il personale dovrà essere adeguatamente formato per la gestione delle emergenze.</p> <p>Comportamenti di prevenzione:</p> <ul style="list-style-type: none"> in tutte le aree vige il divieto di fumo; lavorare con la massima diligenza con divieto assoluto di apportare alcuna modifica agli impianti; non lasciare apparecchiature di lavoro sotto tensione se non utilizzate; mantenere puliti gli ambienti di lavoro. <p>Divieto di:</p> <ul style="list-style-type: none"> introdurre, depositare materiali infiammabili o combustibili; 	<p>Informare i dipendenti Arpae dei divieti impartiti e delle misure adottate relativamente al rischio di incendio o/e esplosione.</p> <p>Presso la sede Arpae possono essere presenti diverse tipologie di presidi antincendio (ad esempio estintori, porte REI, idranti, impianti sprinkler) regolarmente revisionati.</p> <p>Gli addetti della squadra di gestione emergenza antincendio sono stati nominati previa formazione con corso specifico.</p> <p>Lo stabile è dotato di un impianto di rilevazione e allarme incendi; sono presenti un numero adeguato di estintori e manichette antincendio, l'ubicazione è riportata nella planimetria dei percorsi d'esodo presente nei locali.</p> <p>Sono presenti percorsi d'esodo sicuri; è presente un impianto di illuminazione di emergenza.</p>	<p>4</p>

	<p>lasciare depositi di rifiuti, carta o altro materiale combustibile; effettuare lavorazioni con produzione di scintille o con fiamma libera. Qualora questo sia necessario per l'esecuzione dell'opera, tale esigenza dovrà essere comunicata al Servizio Acquisti e Patrimonio / Servizio Prevenzione e Protezione, il quale, potrà autorizzare l'esecuzione dei lavori tramite il rilascio del permesso di fuoco sul quale saranno riportate idonee prescrizioni ai fini dell'assicurezza. In assenza di tale autorizzazione non è consentito effettuare tali lavorazioni.</p>		
<p>Gestione emergenze</p>	<p>L'impresa ha i seguenti obblighi: prendere preventiva visione delle sedi, delle vie di fuga, delle uscite di emergenza dei presidi di emergenza e di pronto soccorso; rendere edotto il proprio personale delle procedure di emergenza; non fumare sui luoghi di lavoro; non parcheggiare i mezzi ostruendo le uscite di emergenza; non ingombrare passaggi, corridoi, uscite di sicurezza, presidi antincendio ecc.; in caso di situazione di emergenza attivare le procedure previste nel piano di gestione delle emergenze; immediatamente rapportarsi con i componenti della squadra di gestione delle emergenze. Nel caso il servizio venga effettuato al di fuori dell'orario di lavoro Arpae (07:30-18:00) è obbligatorio che lo stesso venga effettuato da minimo due operatori preventivamente autorizzati da Arpae. <u>Non è ammesso il lavoro in solitudine.</u></p>	<p>Arpae informa l'appaltatore sulle procedure di emergenza previste nel sito e sulle misure di prevenzione e protezione adottate, nei casi in cui rientri nella propria disponibilità giuridica dei luoghi. Nelle planimetrie affisse nelle aree occupate da Arpae sono indicati i componenti della squadra di Gestione delle Emergenze. Le vie di esodo dovranno essere mantenute sempre sgombre e facilmente utilizzabili</p>	<p>4</p>

<p>Rischio di caduta dall'alto di persone, materiali, attrezzature e cose</p>	<p>Le aree di lavoro dove si svolgono attività su scale doppie e/o sgabelli o comunque dove si svolgono attività in cui vi sia il rischio di caduta di oggetti e persone, dovranno essere separate dalle zone di transito o stazionamento di altre persone. <u>La Ditta dovrà segnalare tramite transenne e cartellonistica di sicurezza</u> al fine di non recare danni a persone sottostanti. Qualora si debbano effettuare dette attività con l'utilizzo di utensili o attrezzi di lavoro, occorre che gli stessi siano sistemati in appositi contenitori o inseriti in sistemi che impediscano la caduta. L'impresa deve: stoccare il materiale in modo che non possa cadere; svolgere con prudenza le attività, specie con attrezzature, materiali o mezzi al fine di evitare urti contro attrezzature, arredi, macchinari che potrebbero, a loro volta, far cadere oggetti dall'alto. Il personale deve essere formato all'uso di scale portatili e al lavoro in altezza per altezze superiori ai 2 m.</p>	<p>Informare i dipendenti Arpae dei divieti impartiti e delle misure adottate relativamente al rischio di caduta dall'alto di materiali o/e attrezzature. Durante i lavori in altezza con uso di scale, sgabelli, ecc., tutte le attività di Arpae interferenti in proiezione verticale rispetto alle lavorazioni in quota devono essere momentaneamente sospese. Il Referente Tecnico/ASPP dovrà provvedere ad una preliminare informazione sul rischio, sulle regole da rispettare e sulle misure adottate che andranno rispettate per tutta la durata dell'intervento.</p>	<p>1</p>
<p>Rischio rumore</p>	<p>Per le lavorazioni che possono interferire per l'immissione di rumore (oltre 75 dB(A)) l'impresa dovrà comunque concordare i giorni e le fasce orarie più opportune. Per lavorazioni che possono comportare esposizione al rumore quotidiana, le persone addette dovranno essere dotate degli idonei otoprotettori. Nel caso che l'attività generi verso terzi significativa esposizione al rumore, si deve operare con attrezzature silenziate o procedimenti tecnologici adeguati.</p>	<p>L'intervento di riparazione dell'impianto di condizionamento richiede lo svolgimento dell'attività lavorativa in maniera continuativa, per tutta la sua durata, all'interno di un locale CED in cui sono presenti apparecchiature e impianti che emettono rumore. Si prescrive pertanto l'utilizzo di idonei DPI (otoprotettori) per l'esecuzione dell'intervento. Informare i dipendenti delle misure adottate.</p>	<p>6</p>
<p>Rischio Taglio</p>	<p>La ditta prima dell'attività di manutenzione deve: consultare il libretto d'uso e manutenzione;</p>	<p>Non avvicinarsi agli strumenti privati di protezione a seguito dell'intervento di manutenzione</p>	<p>2</p>

	<p>deve controllare che lo strumento sia distaccato dall'impianto elettrico.</p> <p>I DPI previsti sono quelli da rischio meccanico antitaglio.</p>		
<p>Rischio utilizzo apparecchi di sollevamento (ascensore/montacarichi)</p>	<p>L'utilizzo dell'ascensore per il trasporto di attrezzatura o materiale deve essere preventivamente concordato con il SPP o con il Servizio Acquisti e Patrimonio.</p> <p>L'utilizzo dell'ascensore è riservato a tutte le Amministrazioni/ Aziende presenti nello stabile.</p> <p><u>E' vietato l'utilizzo dell'ascensore:</u></p> <p>in caso di emergenza incendio;</p> <p>se non sono presenti almeno due persone all'interno della sede, una delle quali deve rimanere fuori dall'ascensore; questo è inderogabile negli orari di chiusura della sede, quando sono chiuse le porte di accesso alla struttura. Tale disposizione risulta indispensabile perché se dovesse verificarsi il blocco dell'ascensore con una persona dentro, è possibile dall'interno dell'ascensore mettersi in contatto telefonico con l'assistenza, tuttavia non ci sarebbe nessuno per consentire l'ingresso alla sede dell'assistenza intervenuta.</p>	<p>Attuazione delle disposizioni previste dal D.P.R. 30 aprile 1999, n. 162 "Regolamento recante norme per l'attuazione della direttiva 95/16/CE sugli ascensori e di semplificazione dei procedimenti per la concessione del nulla osta per ascensori e montacarichi, nonché della relativa licenza di esercizio"</p> <p>Esecuzione delle regolari manutenzioni dell'impianto installato e della verifica periodica ogni due anni (report tecnici/verbali).</p>	4
<p>Rischio ustione caldo/freddo</p>	<p>Il contatto tra i tessuti epidermici dell'uomo con i liquidi criogenici o i vapori in equilibrio con essi a temperature molto basse (dai -100°C ai -200°C) possono causare danni alla pelle simili ad ustioni ordinarie, la cui entità dipende dalla temperatura e dal tempo di esposizione. Chi lavora con apparecchiature o tubazioni criogeniche deve quindi indossare sempre indumenti di protezione asciutti (abiti e guanti), per non favorire l'adesione della pelle. Devono essere considerate insieme alle</p>	<p>Il Referente Tecnico/Responsabile di Laboratorio dovrà provvedere ad una preliminare informazione sul rischio, sulle regole da rispettare e sulle misure adottate che andranno rispettate per tutta la durata dell'intervento.</p>	NP

	<p>misure di sicurezza specifiche riportate nelle Schede di Sicurezza di ogni gas e sulle altre Raccomandazioni di sicurezza (es. Atmosfera sovraossigenata o sotto ossigenata etc...). Abbigliamento dovrebbe essere pulito, asciutto e realizzato in fibre naturali ben aderente.coprire completamente le gambe e le braccia. Si devono evitare tasche sporgenti, pantaloni o maniche rigirate, o tute inserite negli stivali.I guanti realizzati con materiale a basso rischio di infragilimento (es. pelle , kevlar®) offrono un buon isolamento.. I guanti devono essere ben aderenti ma facili da rimuovere nel caso in cui il gas criogenico dovesse penetrare. Occorre indossare scarpe antinfortunistiche.</p> <p>In merito al rischio di ustione da caldo può essere provocato da stufe, muffole, rotavapor, piastre scaldanti. In fase di manutenzione il tecnico che opera su questa strumentazione deve attenersi scrupolosamente a quanto riportato nel libretto d'uso e manutenzione; prima di eseguire ogni attività lo strumento dovrà essere privo di corrente e il manutentore dovrà intervenire solo dopo un congruo tempo che consenta alla " parte calda" di raffreddarsi.</p>		
<p>Rischio inalazione gas / vapori/Polveri</p>	<p>Qualora durante l'attività possa configurarsi tale rischio, occorre che il referente Tecnico Arpae/ASPP sia preventivamente informato per concordare le misure di prevenzione da adottare.</p>	<p>Informare i dipendenti delle misure adottate che non andranno rimosse per alcuna ragione.</p>	<p>2</p>
<p>Rischio Chimico</p>	<p>La ditta, nel caso in cui preveda l'utilizzo di prodotti chimici deve fornire preventivamente le schede di sicurezza e le schede tecniche al SPP al fine di effettuare una valutazione nel merito.</p> <p>L'uso di eventuali prodotti chimici deve avvenire secondo le modalità indicate nelle Schede di Sicurezza e nel rispetto delle norme di sicurezza.</p>	<p>Il personale di Arpae Emilia-Romagna, su indicazione del Referente Tecnico/ASPP , provvederà, preliminarmente all'inizio delle attività della Ditta, a liberare l'area interessata all'intervento, limitando / sospendendo le proprie attività eventualmente presenti nella stessa area per la durata dell'intervento di manutenzione</p> <p>Il Referente Tecnico dovrà provvedere ad una preliminare informazione sul rischio, sulle regole da rispettare e sulle misure</p>	<p>NP</p>

	<p>Una copia delle Schede di Sicurezza, dei prodotti in uso deve essere disponibile in sito. Le attività devono essere programmate ed attuate in modo da non esporre a rischi (personale di Arpae Emilia-Romagna e/o di altre Ditte esterne). I contenitori dei prodotti chimici utilizzati correttamente etichettati devono essere asportati terminata l'attività. Nel caso durante l'intervento si dovessero bagnare accidentalmente superfici / aree di transito le stesse devono essere segnalate/delimitate. È fatto divieto senza preventiva autorizzazione accedere alle aree di laboratorio. E' fatto divieto di miscelare tra loro prodotti diversi o di travasarli in contenitori non correttamente etichettati. L'impresa operante non deve in alcun modo lasciare prodotti chimici e loro contenitori, anche se vuoti, incustoditi. I contenitori, esaurite le quantità contenute, dovranno essere smaltiti secondo le norme vigenti. In alcun modo dovranno essere abbandonati negli edifici rifiuti provenienti dalla lavorazione effettuata al termine del lavoro o servizio. Dovrà essere effettuata la necessaria informazione al fine di evitare disagi a soggetti asmatici o allergici eventualmente presenti, anche nei giorni successivi all' impiego delle suddette sostanze.</p>	<p>adottate che non andranno rimosse per alcuna ragione.</p>	
<p>Rischio Biologico</p>	<p>Nell'ambito dei laboratori chimici e biologici di Arpae è presente il rischio biologico sia per esposizione potenziale ad agenti biologici che potrebbero essere presenti nelle matrici analizzate, sia per utilizzo deliberato di microrganismi durante le fasi analitiche. E' vietato al personale dell'Impresa toccare, manipolare, spostare eventuali</p>	<p>L'attività è svolta da personale Arpae abilitato ed adeguatamente formato. Qualora si rendesse necessario accedere alle aree di laboratorio, il personale di Arpae Emilia-Romagna, su indicazione del Referente Tecnico/ASPP provvederà, preliminarmente all'inizio delle attività della Ditta, a limitare il rischio di interferenza.</p>	<p>NP</p>

	oggetti riposti sui piani di lavoro. In caso di necessità rivolgersi al personale che opera in laboratorio.		
Impianti a pressione, reti e apparecchi di distribuzione gas	Nelle sedi di Arpae sono presenti un impianto per la distribuzione del riscaldamento. Nei laboratori sono installati impianti dei gas tecnici, sottoposti a periodici interventi di manutenzione da ditta specializzata E' vietato al personale dell'Impresa toccare, manipolare, spostare le bombole di gas tecnici. In caso di necessità rivolgersi al personale che opera in laboratorio.	La gestione dell'impianto e della distribuzione dei gas tecnici ai laboratori è svolta da un gruppo di lavoratori Arpae espressamente formati ed individuati; a nessun altro è consentito eseguire manovre. L'uso di gas tecnici da parte del personale dell'impresa deve essere richiesto al Referente tecnico di sede ed espressamente autorizzato.	NP
Radiazioni Ottiche Artificiali (100 nm- 1 mm) UV/ Visibile/IR);	Qualora durante l'attività possa configurarsi tale rischio, occorre che il referente Tecnico Arpae sia preventivamente informato per concordare le misure di prevenzione da adottare.	Informare i dipendenti delle misure adottate. Non avvicinarsi agli strumenti privati di protezione a seguito dell'intervento di manutenzione.	NP
Rischio ultravioletti (spettrofotometro/cappe biologiche)	Il rischio associato all'esposizione a radiazione UV emessa da lampade germicida, siano esse a parete/soffitto o installate in cappe sterili può essere efficacemente controllato ed eliminato alla fonte utilizzando appropriate misure di tutela, secondo riportato nel RAPPORTO1/15 Procedure operative per la prevenzione del rischio da esposizione a Radiazioni Ottiche Artificiali:Cappe sterili e Lampade Germicide. Prima di ogni intervento la ditta deve verificare quanto riportato nel Libretto d'uso e manutenzione.	Il Referente Tecnico/Responsabile di Laboratorio dovrà provvedere ad una preliminare informazione sul rischio, sulle regole da rispettare e sulle misure adottate che andranno rispettate per tutta la durata dell'intervento.	NP
Radiazioni Ionizzanti	In caso di interventi di manutenzione che interessino sorgenti radioattive, ai fini della restituzione al Committente dello strumento oggetto di manutenzione, va garantito, da parte del personale dell'Appaltatore, il mantenimento dell'integrità della sigillatura delle sorgenti radioattive nonché	Su richiesta, sono resi disponibili, antecedentemente all'intervento, gli esiti dei controlli periodici di contaminazione superficiale (<i>smear test</i>) effettuati dall'Esperto Qualificato incaricato da Arpae	NP



DOCUMENTO UNICO DI VALUTAZIONE DEI RISCHI INTERFERENZIALI relativo all'intervento di manutenzione straordinaria sull'impianto di condizionamento installato nel locale CED presso la sede Arpae di via Garibaldi, 75 a Parma.
D.Lgs.81/ 2008

DUVRI
Pag. 23/25
Rev . del 04/11/2023

	l'assenza di contaminazione superficiale.		
Compilare se del caso			
Compilare se del caso			
Compilare se del caso			

Prima di ogni intervento manutentivo la ditta deve controllare e attenersi scrupolosamente quanto espressamente riportato nel Libretto d'uso e manutenzione.

	DOCUMENTO UNICO DI VALUTAZIONE DEI RISCHI INTERFERENZIALI relativo all'intervento di manutenzione straordinaria sull'impianto di condizionamento installato nel locale CED presso la sede Arpae di via Garibaldi, 75 a Parma. D.Lgs.81/ 2008	DUVRI Pag. 24/25
		Rev . del 04/11/2023

VERIFICA IDONEITÀ TECNICO PROFESSIONALE

Secondo le indicazioni dell'art.26 del D.Lgs. 81/08, in capo al datore di lavoro committente viene costituito l'obbligo di verificare, *con le modalità previste dal Decreto di cui all'art. 6, comma 8 lett. g) l'idoneità tecnico professionale delle imprese appaltatrici o dei lavoratori autonomi in relazione ai lavori da affidare in appalto o contratto d'opera. Fino alla data di entrata in vigore del decreto di cui al periodo che precede, la verifica è eseguita attraverso le seguenti modalità:*

1. *acquisizione del certificato di iscrizione alla camera di commercio, industria e artigianato;*
2. *acquisizione dell'autocertificazione dell'impresa appaltatrice o dei lavoratori autonomi del possesso dei requisiti di idoneità tecnico professionale, ai sensi dell'art. 47 del testo unico delle disposizioni legislative e regolamentari in materia di documentazione amministrativa, di cui al decreto del Presidente della Repubblica del 28 dicembre 2000, n. 445" (vedi allegato I);*
3. è inoltre obbligatoria specifica presenza del cosiddetto **DURC Documento Unico Regolarità Contributiva**, con aggiornamenti periodici entro i termini di legge.

La Committenza effettua la verifica di tali documenti valutando l'idoneità della/e impresa/e affidataria/e.

La/e impresa/e affidataria/e dovrà/anno richiedere la dichiarazione dell'idoneità tecnico professionale alle imprese esecutrici e/o lavoratori autonomi individuati, ed inviare la verifica effettuata con esito positivo al datore di lavoro committente.

	DOCUMENTO UNICO DI VALUTAZIONE DEI RISCHI INTERFERENZIALI relativo all'intervento di manutenzione straordinaria sull'impianto di condizionamento installato nel locale CED presso la sede Arpae di via Garibaldi, 75 a Parma. D.Lgs.81/ 2008	DUVRI Pag. 25/25
		Rev . del 04/11/2023

Integrazioni alla valutazione ricognitiva a seguito dell'individuazione del Datore di lavoro aggiudicatario, da compilarsi successivamente all'aggiudicazione

Informazioni relative all'Appaltatore

Sede Legale:

Legale Rappresentante:

Datore di lavoro:

Responsabile dei lavori:

Recapito Telefonico:

E-mail:

Recapito Fax:

Responsabile del Servizio di Prevenzione e Protezione:

Recapito Telefonico:

E-mail:

Ai sensi del DL 146 è fatto obbligo per i Datori di Lavoro appaltatori, subappaltatori e che a differente titolo si trovano ad operare presso i luoghi di lavoro di Arpae (subfornitori, subcontratti) di indicare espressamente e nominativamente al Committente il personale individuato per svolgere le funzioni di Preposto (così come individuate dall'art. 26, comma 8-bis, D,Lgs. n. 81/2008). Comunicare per iscritto al Committente i nominativi del/dei preposto/i prima dell'inizio delle attività.

Preposto :

- Le parti valutano esaustivo, per tutte le Sedi, il contenuto della documentazione redatta nella fase di indizione di gara e non ritengono quindi necessario apportare integrazione/ precisazioni.

Si allega copia del DUVRI redatto in fase di indizione di gara, sottoscritta da entrambe le parti.

- Le parti valutano non esaustivo il contenuto della documentazione redatta nella fase di indizione di gara e ritengono quindi necessario apportare le integrazione/ precisazioni, come tali di seguito puntualizzate per le Sedi specificate .

Il Direttore Generale
(Dott. Giuseppe Bortone)
documento firmato digitalmente

Per accettazione di quanto sopra:
Datore di Lavoro Ditta esecutrice
documento firmato digitalmente

Spett.le
**Agenzia regionale per la prevenzione,
l'ambiente e l'energia dell'Emilia-Romagna**
Via Po, 5
40139 Bologna

La _____, con sede in _____
Via _____, tel. _____, capitale
sociale Euro _____, iscritta al Registro delle Imprese
di _____ codice fiscale _____, partita IVA n.
_____, in persona del sig. _____ nella
qualità di _____, della società medesima si impegna ad
adempiere a tutte le obbligazioni previste nelle Condizioni particolari della Trattativa diretta
n. 4528193 per l'affidamento della riparazione di una delle due unità dell'impianto di
condizionamento Uniflair installato presso il locale CED al secondo piano dell'immobile
Arpae via Garibaldi, 75 Parma, al prezzo complessivo così determinato, comprensivo di
ogni onere e spesa, compreso quelle di trasferta, al netto dell'IVA:

		Prezzo unitario	Quantità	Prezzo Totale
Voce 1	Attività preliminari di rilievo delle dimensioni esecutive		1	
Voce 2	Ventilatore Cod. 490-VECE007B1A		1	
Voce 3	Regolatore di Velocità Cod. 0J-STRES0060		1	
Voce 4	Manodopera per la sostituzione dei ricambi		1	
Totale Voci da 1 a 4	TOTALE IMPORTO	€ _____		

Sono compresi nel suddetto importo:

	Dichiarazione d'offerta per l'affidamento della riparazione di una delle due unità dell'impianto di condizionamento Uniflair installato presso il locale CED al secondo piano dell'immobile Arpae via Garibaldi, 75 Parma	Allegato C) Trattativa diretta n. 4528193 Pagina 2 di 3
--	--	--

I costi di manodopera, quantificati in euro.....
gli oneri aziendali concernenti l'adempimento delle disposizioni in materia di salute e
sicurezza sui luoghi di lavoro, quantificati in euro.....

Il sottoscritto _____, in persona del _____ legale
rappresentante _____, nell'accettare espressamente tutte le condizioni specificate
negli atti di gara, dichiara altresì:

- a) che la presente offerta è irrevocabile ed impegnativa sino al 180° (centottantesimo) giorno successivo alla data di scadenza fissato per la presentazione dell'offerta;
- b) nell'importo dei prezzi offerti è, altresì, compreso ogni onere, spesa e remunerazione per ogni adempimento contrattuale;
- c) che nella formulazione della presente offerta ha tenuto conto di eventuali maggiorazioni per lievitazioni dei prezzi che dovessero intervenire durante l'esecuzione contrattuale, rinunciando sin da ora a qualsiasi azione ed eccezione in merito;
- d) che la presente offerta non vincolerà in alcun modo Arpae;
- e) di aver preso visione ed incondizionata accettazione delle clausole e condizioni riportate nelle Condizioni particolari, e, comunque, di aver preso cognizione di tutte le circostanze generali e speciali che possono interessare l'esecuzione di tutte le prestazioni oggetto del contratto e che di tali circostanze ha tenuto conto nella determinazione dei prezzi richiesti e offerti, ritenuti remunerativi;
- f) di non eccepire, durante l'esecuzione del Contratto, la mancata conoscenza di condizioni o la sopravvenienza di elementi non valutati o non considerati, salvo che tali elementi si configurino come cause di forza maggiore contemplate dal codice civile;
- g) di rinunciare a chiedere la risoluzione del contratto per eccessiva onerosità sopravvenuta ai sensi dell'articolo 1467 cod. civ. ed alla revisione del corrispettivo;
- h) di prendere atto che i termini stabiliti nelle Condizioni particolari e nel Disciplinare tecnico sono da considerarsi a tutti gli effetti termini essenziali ai sensi e per gli effetti dell'articolo 1457 cod. civ.

	Dichiarazione d'offerta per l'affidamento della riparazione di una delle due unità dell'impianto di condizionamento Uniflair installato presso il locale CED al secondo piano dell'immobile Arpae via Garibaldi, 75 Parma	Allegato C) Trattativa diretta n. 4528193 Pagina 3 di 3
--	--	--

_____, li _____

Firma

SEDE ARPAE - SECONDO PIANO IMMOBILE VIA GARIBALDI, 75 PARMA

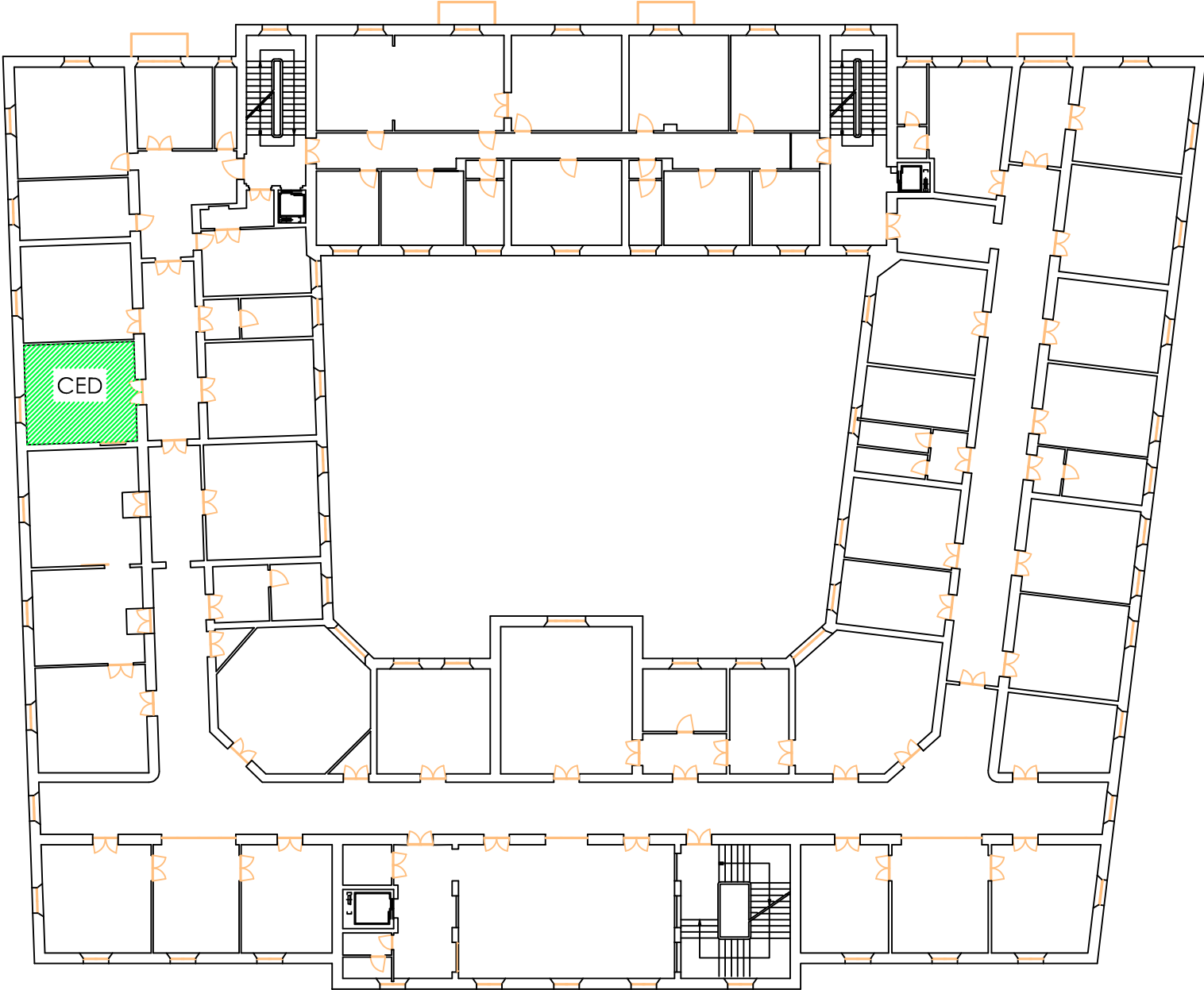

LOCALE OGGETTO DELL'INTERVENTO

PROPOSTA N. PDET 648 del 19/08/2024

Centro di Responsabilità: Servizio Acquisti E Patrimonio

OGGETTO: Affidamento, in esito a trattativa diretta n. 4528193, della riparazione di una delle due unità dell'impianto di condizionamento Uniflair installato presso la sede Arpae- SIMC di Parma (CIG B2880F6E5F).

PARERE CONTABILE

Il sottoscritto Antenucci Alessandro - Unità Budget economico e finanziario, fatturazione fornitori e riscossione crediti esprime parere di regolarità contabile ai sensi del Regolamento Arpae per l'adozione degli atti di gestione delle risorse dell'Agenzia.

Data 02/09/2024

Antenucci Alessandro
